

KING MONGKUT'S UNIVERSITY OF TECHNOLOGY THONBURI

KMUTT TREND 2024

แนวโน้มพัฒนาการของ มจร.
ณ ปีงบประมาณ 2567



มหาวิทยาลัยเทคโนโลยีพระจอมเกล้าธนบุรี

กลุ่มงานวิจัยสถาบันและสารสนเทศ สำนักงานยุทธศาสตร์ สำนักงานอธิการบดี

คำนำ

“แนวโน้มพัฒนาการของ มจร. ณ ปีงบประมาณ 2567” เป็นเอกสารที่กลุ่มงานวิจัยสถาบันและสารสนเทศ สำนักงานยุทธศาสตร์ จัดทำขึ้นเป็นปีที่ 17 จากการศึกษาและรวบรวมข้อมูลตามเอกสารชื่อ “UC Berkeley Performance Metrics” ซึ่งจัดทำขึ้นโดย University of California, Berkeley, USA ด้วยเห็นว่าเอกสารดังกล่าวเป็นต้นแบบที่ดีในการรวบรวมข้อมูลที่เป็นสารประโยชน์ สำหรับการเปรียบเทียบผลการดำเนินการของมหาวิทยาลัยในภาพรวมระยะยาว

ในการรวบรวมข้อมูลผลการดำเนินการของ มจร. กลุ่มงานวิจัยสถาบันและสารสนเทศ ได้รวบรวมข้อมูลในด้านต่าง ๆ อาทิ ด้านนักศึกษา บุคลากร งานวิจัย และงบประมาณ ย้อนหลังตั้งแต่ปีงบประมาณ 2540 – 2567 แต่ทั้งนี้ เนื่องจากระบบฐานข้อมูลของมหาวิทยาลัยในแต่ละฐานมีความสมบูรณ์แตกต่างกัน รวมทั้งความเหมาะสมในการนำเสนอในรูปแบบหรือตาราง ดังนั้นในการเปรียบเทียบข้อมูลบางฐาน จึงอาจมีช่วงเวลาที่นำข้อมูลมาใช้เปรียบเทียบไม่เท่ากัน (บางฐานอาจมีการเปรียบเทียบได้ครบ 15 ปี บางฐานอาจได้แค่ 10 ปี หรือ 5 ปี เป็นต้น)

อย่างไรก็ตาม ในส่วนของฐานข้อมูลที่มหาวิทยาลัยยังมีไม่สมบูรณ์หรือยังไม่ได้ดำเนินการ ผู้อ่านสามารถพิจารณาได้ตามที่ระบุไว้ในแต่ละหัวข้อ (ข้อมูลส่วนที่ระบุ n.a.) รวมทั้งในภาคผนวกตอนท้ายของรายงานฉบับนี้ ยังได้แสดงตารางเปรียบเทียบระหว่างข้อมูลของ UC Berkeley และของ มจร. ทั้งนี้เพื่อแสดงให้เห็นว่าฐานข้อมูลส่วนใดของมหาวิทยาลัยที่มีการดำเนินการแล้วและส่วนใดที่ยังไม่ได้ดำเนินการ โดยคาดหวังว่าจะทำให้ผู้บริหารและผู้ที่เกี่ยวข้องในหน่วยงานต่าง ๆ สามารถทราบถึงจุดอ่อนและจุดแข็งของแต่ละฐานข้อมูล เพื่อหน่วยงานที่รับผิดชอบจะได้นำไปพิจารณาในการวางแผนพัฒนาระบบฐานข้อมูลของมหาวิทยาลัยให้สมบูรณ์ต่อไป

กลุ่มงานวิจัยสถาบันฯ หวังเป็นอย่างยิ่งว่าเอกสารฉบับนี้คงอำนวยประโยชน์แก่ผู้สนใจตามสมควร

กลุ่มงานวิจัยสถาบันและสารสนเทศ
สำนักงานยุทธศาสตร์
สำนักงานอธิการบดี
เอกสารหมายเลข 4/2568
มิถุนายน 2568

สารบัญ

หน้า

นักศึกษา (ระดับปริญญาตรี / ระดับบัณฑิตศึกษา)

ตารางที่

| | | |
|----|---|----|
| 1 | จำนวนผู้สมัคร ผู้มีสิทธิ์เข้าศึกษา และจำนวนนักศึกษาลงทะเบียน ระดับปริญญาตรี | 1 |
| 2 | ร้อยละการรับนักศึกษา (Admit Rate) และร้อยละการลงทะเบียน (Yield Rate) ของนักศึกษาระดับปริญญาตรี | 2 |
| 3 | คะแนนเฉลี่ยสะสมก่อนเข้าศึกษา ณ มจร.ของนักศึกษาใหม่ ระดับปริญญาตรี | 3 |
| 4 | จำนวนผู้สมัคร ผู้มีสิทธิ์เข้าศึกษา และจำนวนนักศึกษาลงทะเบียน ระดับบัณฑิตศึกษา | 4 |
| 5 | ร้อยละการรับนักศึกษา (Admit Rate) และร้อยละการลงทะเบียน (Yield Rate) ของนักศึกษาระดับบัณฑิตศึกษา | 5 |
| 6 | คะแนนเฉลี่ยสะสมก่อนเข้าศึกษา ณ มจร.ของนักศึกษาใหม่ ระดับบัณฑิตศึกษา | 6 |
| 7 | ภาพรวมจำนวนนักศึกษาใหม่ จำแนกตามระดับการศึกษา | 7 |
| 8 | สัดส่วนนักศึกษาใหม่ระดับปริญญาตรีต่อระดับบัณฑิตศึกษา | 8 |
| 9 | ร้อยละการคงอยู่ (Retention Rate) ของนักศึกษาระดับปริญญาตรี | 9 |
| 10 | ภาพรวมจำนวนนักศึกษาทั้งหมด จำแนกตามระดับการศึกษา | 10 |
| 11 | สัดส่วนนักศึกษาทั้งหมดระดับปริญญาตรีต่อระดับบัณฑิตศึกษา | 11 |
| 12 | สัดส่วนอาจารย์ต่อนักศึกษาเต็มเวลา (FTES) รวมทุกระดับการศึกษา | 12 |
| 13 | สัดส่วนนักศึกษาตักค้างต่อนักศึกษาทั้งหมด จำแนกตามระดับการศึกษา | 13 |
| 14 | จำนวนเฉลี่ยของรายวิชาที่มหาวิทยาลัยเปิดสอนต่อจำนวนอาจารย์ทั้งหมด | 14 |
| 15 | จำนวนเงินค่าบำรุงการศึกษาและค่าธรรมเนียมการศึกษาของนักศึกษา (ทุกระดับการศึกษา) | 15 |
| 16 | ค่าใช้จ่ายส่วนต่อเฉลี่ยต่อเดือนของนักศึกษา ระดับปริญญาตรีและบัณฑิตศึกษา | 16 |
| 17 | ทุนการศึกษาสำหรับนักศึกษาระดับปริญญาตรี จำแนกตามแหล่งทุน | 17 |
| 18 | ทุนการศึกษาทุกประเภทเฉลี่ยต่อจำนวนนักศึกษาที่ได้รับทุน (ระดับปริญญาตรี) | 18 |
| 19 | ทุนการศึกษาสำหรับนักศึกษาระดับบัณฑิตศึกษา จำแนกตามแหล่งทุน | 19 |
| 20 | ทุนการศึกษาทุกประเภทเฉลี่ยต่อจำนวนนักศึกษาที่ได้รับทุน (ระดับบัณฑิตศึกษา) | 20 |
| 21 | ร้อยละของนักศึกษาระดับบัณฑิตศึกษาที่ได้รับทุนผู้ช่วยสอน (TA) และผู้ช่วยวิจัย (RA) ต่อจำนวนนักศึกษาระดับบัณฑิตศึกษาทั้งหมด | 21 |
| 22 | ภาพรวมจำนวนผู้สำเร็จการศึกษา จำแนกตามระดับการศึกษา | 22 |
| 23 | สัดส่วนผู้สำเร็จการศึกษาระดับปริญญาตรีต่อระดับบัณฑิตศึกษา | 23 |
| 24 | อัตราการสำเร็จการศึกษาของนักศึกษาระดับปริญญาตรี | 24 |
| 25 | อัตราการสำเร็จการศึกษาของนักศึกษาระดับบัณฑิตศึกษา | 25 |
| 26 | ภาวะการหางานทำของผู้สำเร็จการศึกษา ระดับปริญญาตรี | 26 |
| 27 | ภาวะการหางานทำของผู้สำเร็จการศึกษา ระดับบัณฑิตศึกษา | 27 |
| 28 | ผลสำรวจความพึงพอใจของผู้ใช้บัณฑิตต่อผู้สำเร็จการศึกษา ระดับปริญญาตรี | 28 |
| 29 | ผลสำรวจความพึงพอใจของผู้ใช้บัณฑิตต่อผู้สำเร็จการศึกษา ระดับบัณฑิตศึกษา | 29 |

บุคลากร**ตารางที่**

| | | |
|----|--|----|
| 30 | ภาพรวมจำนวนบุคลากรทั้งหมดของมหาวิทยาลัย | 30 |
| 31 | ภาพรวมสัดส่วนบุคลากรทั้งหมดของมหาวิทยาลัย | 31 |
| 32 | สัดส่วนบุคลากรสายวิชาการต่อสายสนับสนุน (กรณีไม่รวมลูกจ้างประจำและลูกจ้างมหาวิทยาลัย) | 32 |
| 33 | สัดส่วนบุคลากรสายวิชาการต่อสายสนับสนุน (กรณีรวมลูกจ้างประจำและลูกจ้างมหาวิทยาลัย) | 33 |
| 34 | สัดส่วนวุฒิการศึกษาของบุคลากรทั้งหมดของมหาวิทยาลัย | 34 |
| 35 | สัดส่วนวุฒิการศึกษาของบุคลากรสายวิชาการ | 35 |
| 36 | สัดส่วนของบุคลากรสายอาจารย์ที่มีตำแหน่งทางวิชาการต่อผู้ที่ยังไม่มีตำแหน่งทางวิชาการ | 36 |
| 37 | สัดส่วนวุฒิการศึกษาของบุคลากรสายสนับสนุน | 37 |
| 38 | อัตราการสูญเสียบุคลากรในแต่ละปี จำแนกตามสาเหตุ (Separation by Reason) | 38 |

การวิจัย**ตารางที่**

| | | |
|----|---|----|
| 39 | งบประมาณการวิจัย (มูลค่าโครงการวิจัย) จำแนกตามแหล่งทุน | 39 |
| 40 | จำนวนทุนวิจัยเฉลี่ยต่อบุคลากรเพื่อการวิจัยและบุคลากรที่ทำงานวิจัย | 40 |
| 41 | จำนวนโครงการวิจัยต่อบุคลากรเพื่อการวิจัยและบุคลากรที่ทำงานวิจัย | 41 |
| 42 | จำนวนบทความวิจัย จำแนกตามแหล่งที่ได้รับการเผยแพร่ | 42 |
| 43 | จำนวนบทความวิจัยที่ได้รับการเผยแพร่ต่อบุคลากรเพื่อการวิจัยและบุคลากรที่ทำงานวิจัย | 43 |
| 44 | จำนวนบทความวิจัยที่ได้รับการเผยแพร่ (เมื่อนำมาปรับน้ำหนัก) ต่อจำนวนบุคลากรที่ทำงานวิจัย | 44 |
| 45 | สถิติการยื่นขอจดสิทธิบัตรและอนุสิทธิบัตรของมหาวิทยาลัย | 45 |

ทรัพยากรสารสนเทศและการดูแลความปลอดภัย**ตารางที่**

| | | |
|----|--|----|
| 46 | จำนวนทรัพยากรสารสนเทศของห้องสมุดมหาวิทยาลัย | 46 |
| 47 | ค่าใช้จ่ายในการจัดหาทรัพยากรสารสนเทศของห้องสมุดมหาวิทยาลัย | 47 |
| 48 | สถิติด้านการดูแลความปลอดภัย (Crime Index) ของมหาวิทยาลัย | 48 |

งบประมาณ**ตารางที่**

| | | |
|----|---|----|
| 49 | รายรับ - รายจ่ายของมหาวิทยาลัย | 49 |
| 50 | สัดส่วนรายรับของมหาวิทยาลัย จำแนกตามแหล่งที่มา | 50 |
| 51 | สัดส่วนรายจ่ายของมหาวิทยาลัย จำแนกตามลักษณะค่าใช้จ่าย | 51 |
| 52 | ค่าใช้จ่ายต่อหัวนักศึกษา (เต็มเวลา) | 52 |
| 53 | ฐานะการเงินของมหาวิทยาลัย | 53 |

เปรียบเทียบ : หัวข้อที่ใช้ในการศึกษาแนวโน้ม (TREND) ของ UC Berkley กับของ มจร.

ตารางที่ 1 จำนวนผู้สมัคร ผู้มีสิทธิ์เข้าศึกษา และจำนวนนักศึกษาลงทะเบียน ระดับปริญญาตรี

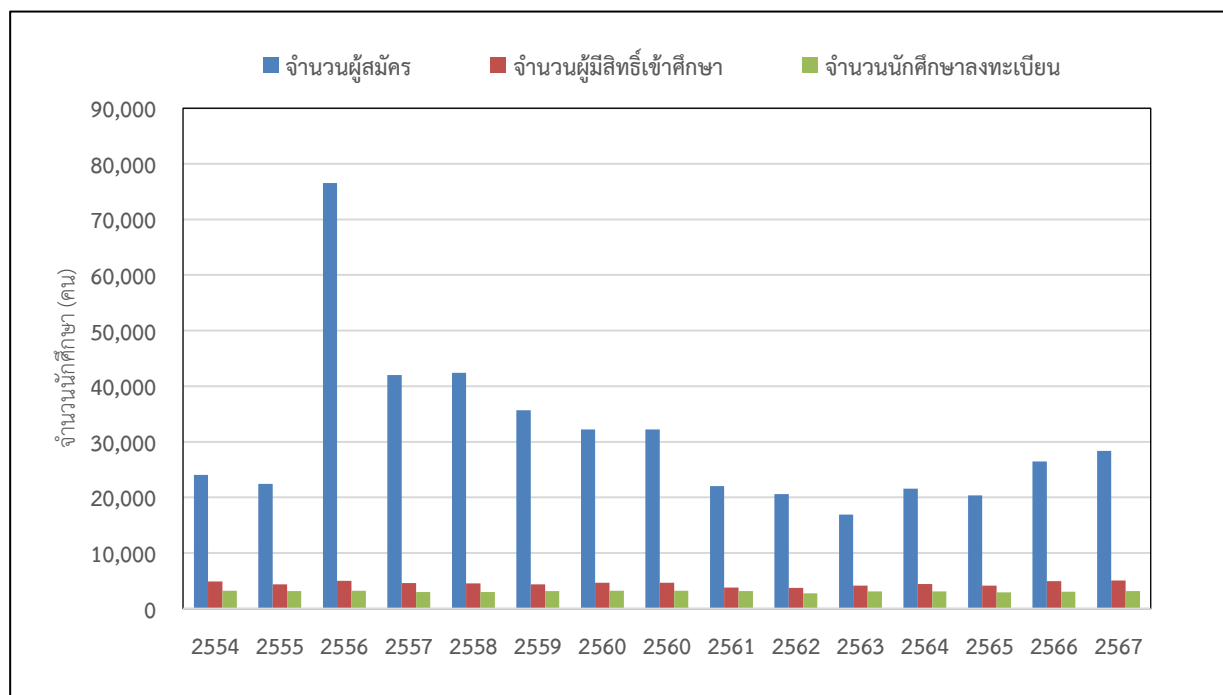

หน่วย : คน

| ปีการศึกษา | 2554 | 2555 | 2556 | 2557 | 2558 | 2559 | 2560 |
|---------------------------|--------|--------|--------|--------|--------|--------|--------|
| จำนวนผู้สมัคร | 24,034 | 22,464 | 76,520 | 41,995 | 42,424 | 35,696 | 32,246 |
| จำนวนผู้มีสิทธิ์เข้าศึกษา | 4,896 | 4,379 | 4,980 | 4,598 | 4,520 | 4,392 | 4,627 |
| จำนวนนักศึกษาลงทะเบียน | 3,217 | 3,141 | 3,211 | 2,996 | 2,996 | 3,137 | 3,200 |

| ปีการศึกษา | 2561 | 2562 | 2563 | 2564 | 2565 | 2566 | 2567 |
|---------------------------|--------|--------|--------|--------|--------|--------|--------|
| จำนวนผู้สมัคร | 22,051 | 20,586 | 16,920 | 21,572 | 20,354 | 26,495 | 28,342 |
| จำนวนผู้มีสิทธิ์เข้าศึกษา | 3,808 | 3,709 | 4,118 | 4,413 | 4,157 | 4,919 | 5,065 |
| จำนวนนักศึกษาลงทะเบียน | 3,142 | 2,753 | 3,099 | 3,102 | 2,932 | 3,048 | 3,139 |

- ที่มาข้อมูล**
- ข้อมูลปี 2548 จากหนังสือข้อมูลนักศึกษาใหม่ ปีการศึกษา 2548 งานวิจัยสถาบันและสารสนเทศ กองแผนงาน / ข้อมูลปฐมภูมิ (Primary Data) จากส่วนทะเบียนและประเมินผล
 - ข้อมูลปี 2549 จากส่วนทะเบียนและประเมินผล
 - ข้อมูลตั้งแต่ปี 2550 :
 - ข้อมูลผู้สมัครและผู้มีสิทธิ์เข้าศึกษาจากสำนักงานคัดเลือกและสรรหานักศึกษา
 - ข้อมูลนักศึกษาลงทะเบียนจากสำนักงานทะเบียนนักศึกษา
 - ไม่นับนักศึกษา Non-degree (โครงการบัณฑิตพันธุ์ใหม่) และบุคคลภายนอก ที่เริ่มรับเข้าในปี 2563

หมายเหตุ : ข้อมูลปี 2548-2561 เป็นข้อมูล ณ ภาคการศึกษาที่ 1 ของปีการศึกษานั้น ๆ

: ข้อมูลตั้งแต่ปี 2562

- จำนวนผู้สมัครและผู้มีสิทธิ์เข้าศึกษาเป็นข้อมูลรวมภาคการศึกษาที่ 1 และ 2 ของปีการศึกษานั้น ๆ
- จำนวนนักศึกษาลงทะเบียนเป็นข้อมูล ณ ภาคการศึกษาที่ 2 ของปีการศึกษานั้น ๆ

ตารางที่ 2 ร้อยละการรับนักศึกษา (Admit Rate) และร้อยละการลงทะเบียน (Yield Rate)
ของนักศึกษาระดับปริญญาตรี

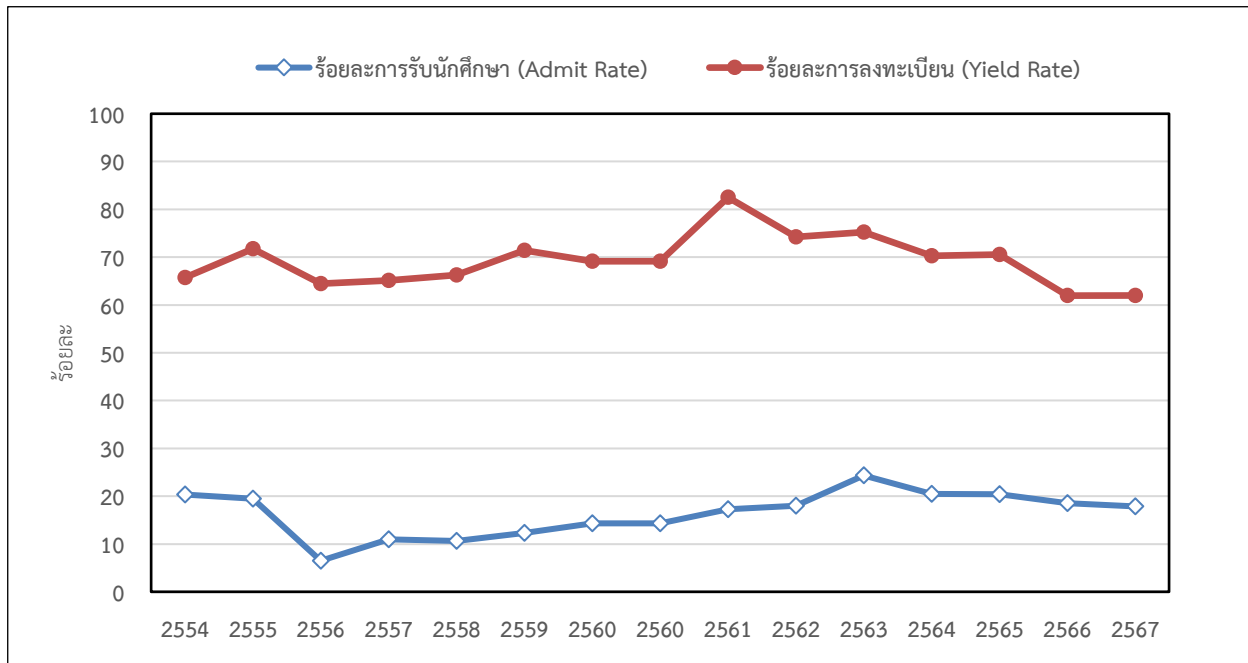

หน่วย : ร้อยละ

| ปีการศึกษา | 2554 | 2555 | 2556 | 2557 | 2558 | 2559 | 2560 |
|-----------------------------------|-------|-------|-------|-------|-------|-------|-------|
| ร้อยละการรับนักศึกษา (Admit Rate) | 20.37 | 19.49 | 6.51 | 10.95 | 10.65 | 12.30 | 14.35 |
| ร้อยละการลงทะเบียน (Yield Rate) | 65.71 | 71.73 | 64.48 | 65.16 | 66.28 | 71.43 | 69.16 |

| ปีการศึกษา | 2561 | 2562 | 2563 | 2564 | 2565 | 2566 | 2567 |
|-----------------------------------|-------|-------|-------|-------|-------|-------|-------|
| ร้อยละการรับนักศึกษา (Admit Rate) | 17.27 | 18.02 | 24.34 | 20.46 | 20.42 | 18.57 | 17.87 |
| ร้อยละการลงทะเบียน (Yield Rate) | 82.51 | 74.22 | 75.25 | 70.29 | 70.53 | 61.96 | 61.97 |

คำจำกัดความ

- ร้อยละการรับนักศึกษา (Admit Rate) คำนวณจากจำนวนนักศึกษาที่รับเข้า (ผู้มีสิทธิ์เข้าศึกษา)หารด้วยจำนวนผู้สมัครเข้าศึกษา คูณ 100
- ร้อยละการลงทะเบียน (Yield Rate) คำนวณจากจำนวนนักศึกษาที่ลงทะเบียน หารด้วยจำนวนนักศึกษาที่รับเข้า (ผู้มีสิทธิ์เข้าศึกษา) คูณ 100

ที่มาข้อมูล : คำนวณโดยใช้ข้อมูลจากตารางที่ 1

ตารางที่ 3 คะแนนเฉลี่ยสะสมก่อนเข้าศึกษา ณ มจร. ของนักศึกษาใหม่ ระดับปริญญาตรี

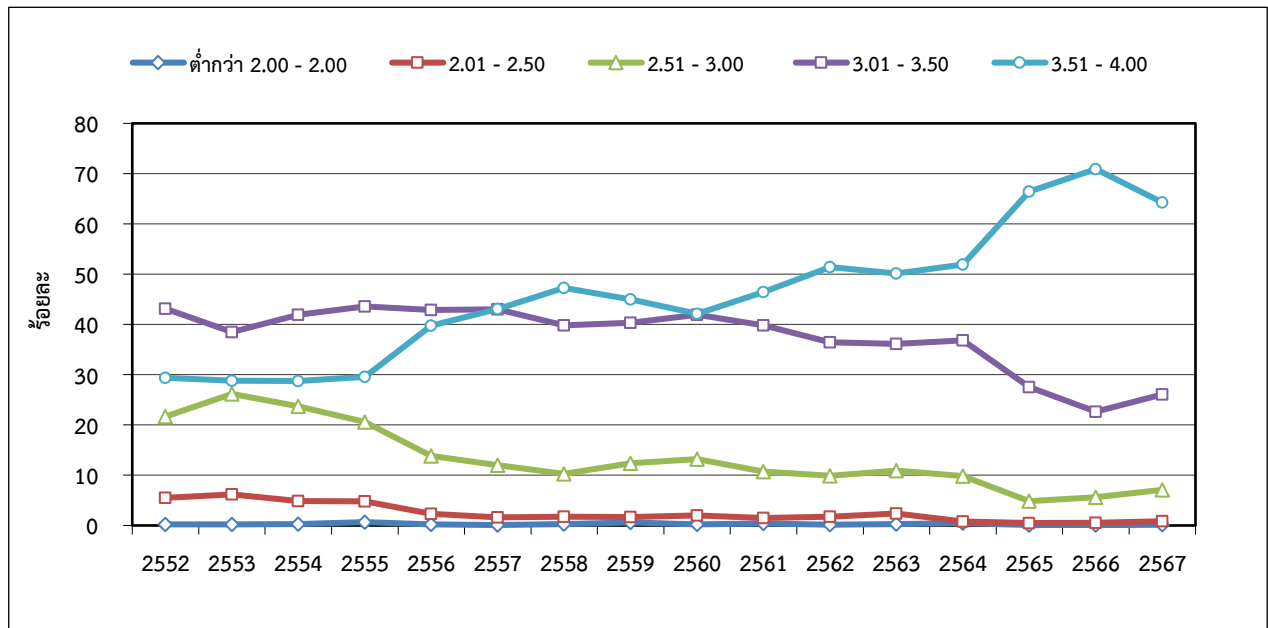

หน่วย : ร้อยละ

| ปีการศึกษา | 2552 | 2553 | 2554 | 2555 | 2556 | 2557 | 2558 | 2559 |
|---------------------|-------|-------|-------|-------|-------|-------|-------|-------|
| ต่ำกว่า 2.00 - 2.00 | 0.21 | 0.21 | 0.28 | 0.67 | 0.22 | 0.07 | 0.27 | 0.58 |
| 2.01 - 2.50 | 5.51 | 6.18 | 4.85 | 4.80 | 2.34 | 1.61 | 1.77 | 1.69 |
| 2.51 - 3.00 | 21.65 | 26.18 | 23.71 | 20.58 | 13.83 | 12.02 | 10.31 | 12.39 |
| 3.01 - 3.50 | 43.14 | 38.48 | 41.95 | 43.58 | 42.88 | 42.98 | 39.79 | 40.35 |
| 3.51 - 4.00 | 29.35 | 28.78 | 28.74 | 29.58 | 39.74 | 43.08 | 47.29 | 44.99 |

| ปีการศึกษา | 2560 | 2561 | 2562 | 2563 | 2564 | 2565 | 2566 | 2567 |
|---------------------|-------|-------|-------|-------|-------|-------|-------|-------|
| ต่ำกว่า 2.00 - 2.00 | 0.22 | 0.39 | 0.14 | 0.29 | 0.45 | 0.10 | 0.06 | 0.18 |
| 2.01 - 2.50 | 2.00 | 1.49 | 1.77 | 2.37 | 0.77 | 0.50 | 0.56 | 0.86 |
| 2.51 - 3.00 | 13.23 | 10.70 | 9.92 | 10.90 | 9.82 | 4.84 | 5.60 | 7.12 |
| 3.01 - 3.50 | 41.90 | 39.80 | 36.43 | 36.13 | 36.80 | 27.53 | 22.65 | 26.09 |
| 3.51 - 4.00 | 42.09 | 46.41 | 51.40 | 50.14 | 51.93 | 66.43 | 70.90 | 64.28 |

ที่มาข้อมูล : ข้อมูลจากระบบรายงานสถิตินักศึกษาใหม่

หมายเหตุ : ข้อมูลบางปีไม่ครบ 100 เปอร์เซ็นต์ เนื่องจากนักศึกษาบางส่วนไม่ระบุข้อมูลในส่วนนี้

ตารางที่ 4 จำนวนผู้สมัคร ผู้มีสิทธิ์เข้าศึกษา และจำนวนนักศึกษาลงทะเบียน ระดับบัณฑิตศึกษา

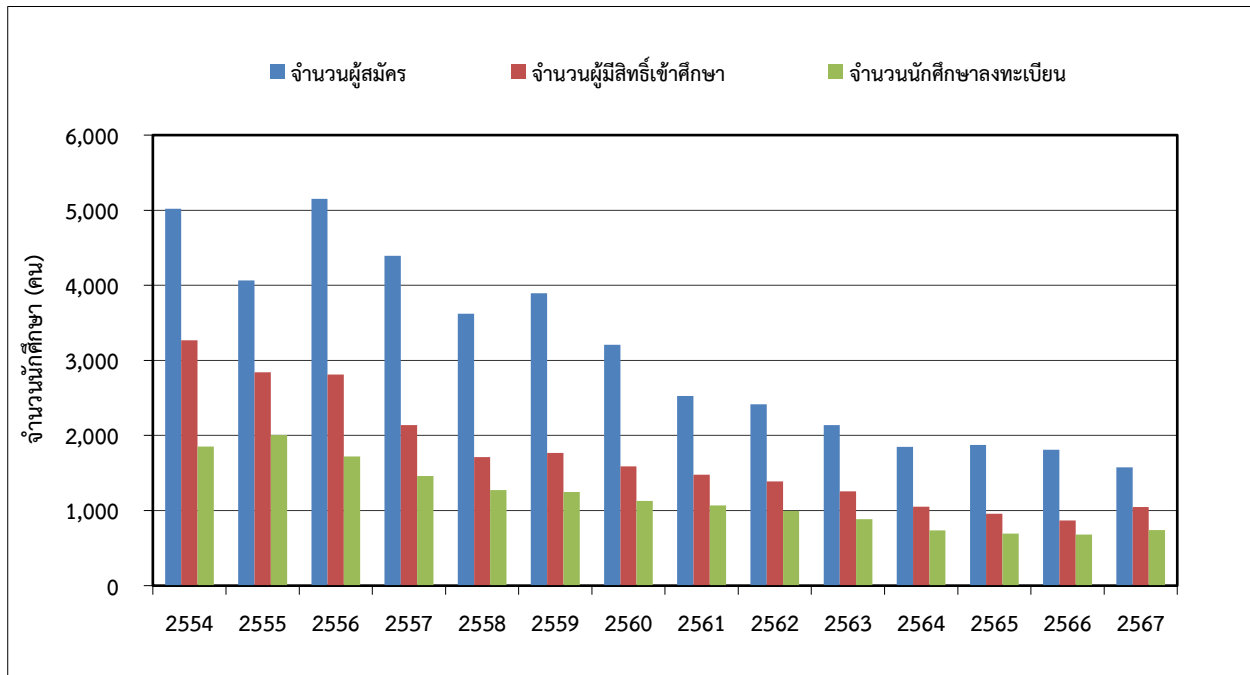

หน่วย : คน

| ปีการศึกษา | 2554 | 2555 | 2556 | 2557 | 2558 | 2559 | 2560 |
|---------------------------|-------|-------|-------|-------|-------|-------|-------|
| จำนวนผู้สมัคร | 5,021 | 4,065 | 5,152 | 4,393 | 3,621 | 3,895 | 3,206 |
| จำนวนผู้มีสิทธิ์เข้าศึกษา | 3,266 | 2,841 | 2,812 | 2,138 | 1,712 | 1,769 | 1,590 |
| จำนวนนักศึกษาลงทะเบียน | 1,852 | 2,008 | 1,720 | 1,462 | 1,273 | 1,249 | 1,129 |

| ปีการศึกษา | 2561 | 2562 | 2563 | 2564 | 2565 | 2566 | 2567 |
|---------------------------|-------|-------|-------|-------|-------|-------|-------|
| จำนวนผู้สมัคร | 2,527 | 2,416 | 2,139 | 1,849 | 1,874 | 1,808 | 1,576 |
| จำนวนผู้มีสิทธิ์เข้าศึกษา | 1,476 | 1,388 | 1,254 | 1,053 | 959 | 866 | 1,047 |
| จำนวนนักศึกษาลงทะเบียน | 1,068 | 998 | 885 | 738 | 693 | 681 | 740 |

- ที่มาข้อมูล**
- ข้อมูลตั้งแต่ปี 2551-2553 จากสำนักบัณฑิตศึกษาฯ และบัณฑิตวิทยาลัยร่วมด้านพลังงานและสิ่งแวดล้อม
 - ข้อมูลปี 2554-2555 จากส่วนคัดเลือกนักศึกษา และบัณฑิตวิทยาลัยร่วมด้านพลังงานและสิ่งแวดล้อม
 - ข้อมูลตั้งแต่ปี 2556 จากสำนักงานคัดเลือกและสรรหานักศึกษา และสำนักงานทะเบียนนักศึกษา

- หมายเหตุ**
- จำนวนผู้สมัครและผู้มีสิทธิ์เข้าศึกษาเป็นข้อมูลรวมภาคการศึกษาที่ 1 และ 2 ของปีการศึกษานั้นๆ
 - จำนวนนักศึกษาลงทะเบียนเป็นข้อมูล ณ ภาคการศึกษาที่ 2 ของปีการศึกษานั้นๆ

ตารางที่ 5 ร้อยละการรับนักศึกษา (Admit Rate) และร้อยละการลงทะเบียน (Yield Rate)
ของนักศึกษาระดับบัณฑิตศึกษา

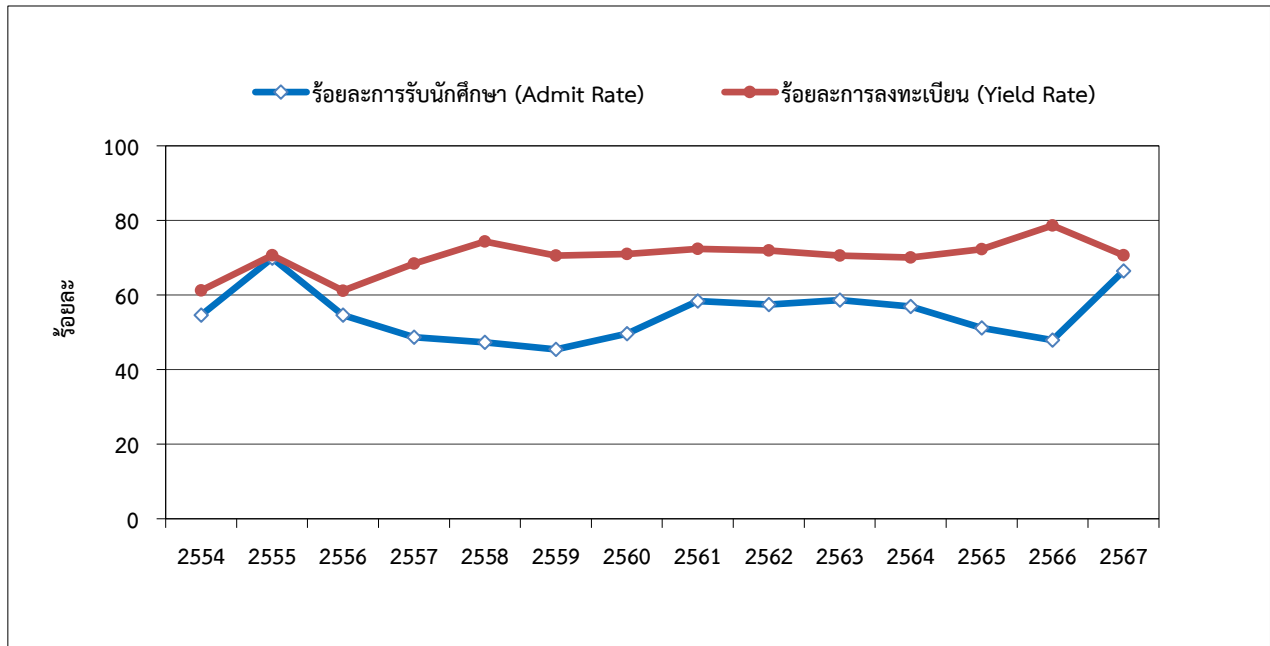

หน่วย : ร้อยละ

| ปีการศึกษา | 2554 | 2555 | 2556 | 2557 | 2558 | 2559 | 2560 |
|-----------------------------------|-------|-------|-------|-------|-------|-------|-------|
| ร้อยละการรับนักศึกษา (Admit Rate) | 54.58 | 69.89 | 54.58 | 48.67 | 47.28 | 45.42 | 49.59 |
| ร้อยละการลงทะเบียน (Yield Rate) | 61.17 | 70.68 | 61.17 | 68.38 | 74.36 | 70.60 | 71.01 |

| ปีการศึกษา | 2561 | 2562 | 2563 | 2564 | 2565 | 2566 | 2567 |
|-----------------------------------|-------|-------|-------|-------|-------|-------|-------|
| ร้อยละการรับนักศึกษา (Admit Rate) | 58.41 | 57.45 | 58.63 | 56.95 | 51.17 | 47.90 | 66.43 |
| ร้อยละการลงทะเบียน (Yield Rate) | 72.36 | 71.90 | 70.57 | 70.09 | 72.26 | 78.64 | 70.68 |

คำจำกัดความ

- ร้อยละการรับนักศึกษา (Admit Rate) คำนวณจากจำนวนนักศึกษาที่รับเข้าหารด้วยจำนวนผู้สมัครเข้าศึกษา (%)
- ร้อยละการลงทะเบียน (Yield Rate) คำนวณจากจำนวนนักศึกษาที่ลงทะเบียนหารด้วยจำนวนนักศึกษาที่รับเข้า (%)

ที่มาข้อมูล : คำนวณโดยใช้ข้อมูลจากตารางที่ 4

ตารางที่ 6 คะแนนเฉลี่ยสะสมก่อนเข้าศึกษา ณ มจร. ของนักศึกษาใหม่ ระดับบัณฑิตศึกษา

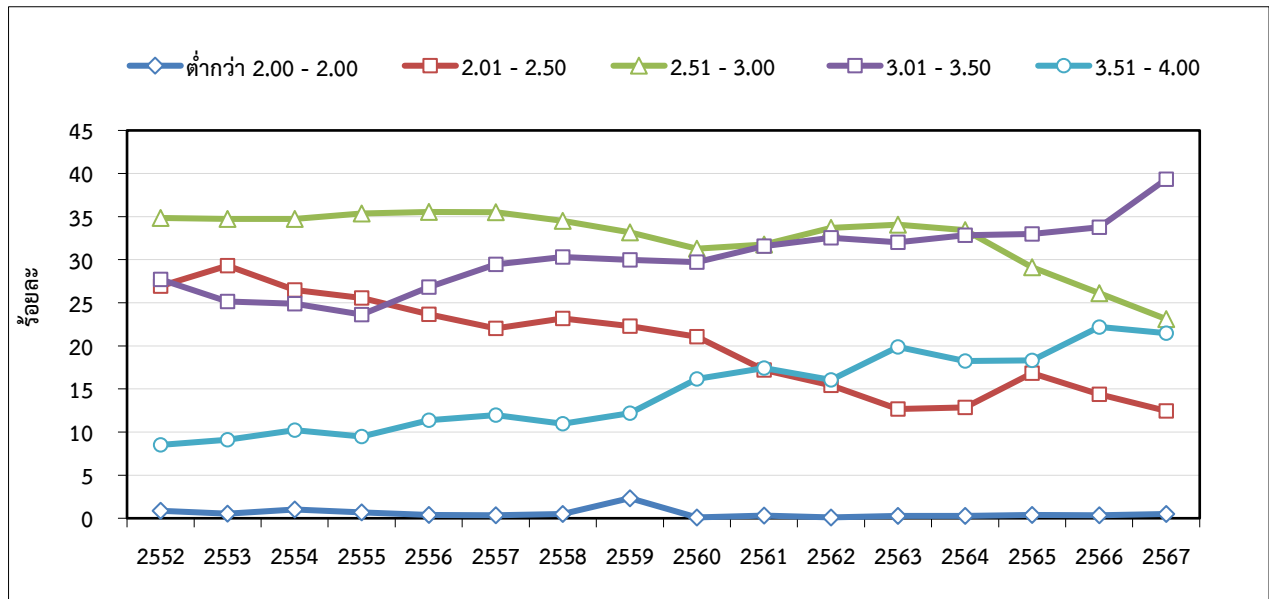

หน่วย : ร้อยละ

| ปีการศึกษา | 2552 | 2553 | 2554 | 2555 | 2556 | 2557 | 2558 | 2559 |
|--------------|-------|-------|-------|-------|-------|-------|-------|-------|
| ต่ำกว่า 2.00 | 0.87 | 0.55 | 1.02 | 0.67 | 0.38 | 0.36 | 0.51 | 2.33 |
| 2.01 - 2.50 | 26.93 | 29.31 | 26.50 | 25.57 | 23.65 | 22.04 | 23.20 | 22.31 |
| 2.51 - 3.00 | 34.83 | 34.72 | 34.72 | 35.37 | 35.54 | 35.52 | 34.50 | 33.18 |
| 3.01 - 3.50 | 27.73 | 25.15 | 24.90 | 23.64 | 26.83 | 29.46 | 30.31 | 29.99 |
| 3.51 - 4.00 | 8.51 | 9.12 | 10.22 | 9.49 | 11.38 | 11.98 | 10.96 | 12.18 |

| ปีการศึกษา | 2560 | 2561 | 2562 | 2563 | 2564 | 2565 | 2566 | 2567 |
|--------------|-------|-------|-------|-------|-------|-------|-------|-------|
| ต่ำกว่า 2.00 | 0.10 | 0.32 | 0.10 | 0.26 | 0.26 | 0.37 | 0.36 | 0.49 |
| 2.01 - 2.50 | 21.08 | 17.22 | 15.43 | 12.68 | 12.86 | 16.85 | 14.39 | 12.46 |
| 2.51 - 3.00 | 31.27 | 31.77 | 33.68 | 34.05 | 33.43 | 29.12 | 26.11 | 23.11 |
| 3.01 - 3.50 | 29.71 | 31.56 | 32.53 | 32.04 | 32.85 | 32.97 | 33.75 | 39.34 |
| 3.51 - 4.00 | 16.18 | 17.43 | 16.06 | 19.89 | 18.25 | 18.32 | 22.20 | 21.48 |

ที่มาข้อมูล 1. ข้อมูลปี 2550 จากหนังสือรายงานผลการดำเนินงานตามตัวชี้วัด ปีงบประมาณ 2550, งานวิจัยสถาบันฯ กองแผนงาน / ข้อมูลปฐมภูมิ (Primary Data) จากสำนักบัณฑิตศึกษาและกิจการนานาชาติ

2. ข้อมูลตั้งแต่ปี 2551 มาจากระบบรายงานสถิตินักศึกษาใหม่

หมายเหตุ - ปี 2549 ไม่มีข้อมูล เนื่องจากในปีนั้นอยู่ระหว่างปรับเปลี่ยนวิธีการเก็บข้อมูล
- ข้อมูลบางปีไม่ครบ 100 เปอร์เซ็นต์ เนื่องจากนักศึกษาบางส่วนไม่ระบุข้อมูลในส่วนนี้

ตารางที่ 7 ภาพรวมจำนวนนักศึกษาใหม่ จำแนกตามระดับการศึกษา

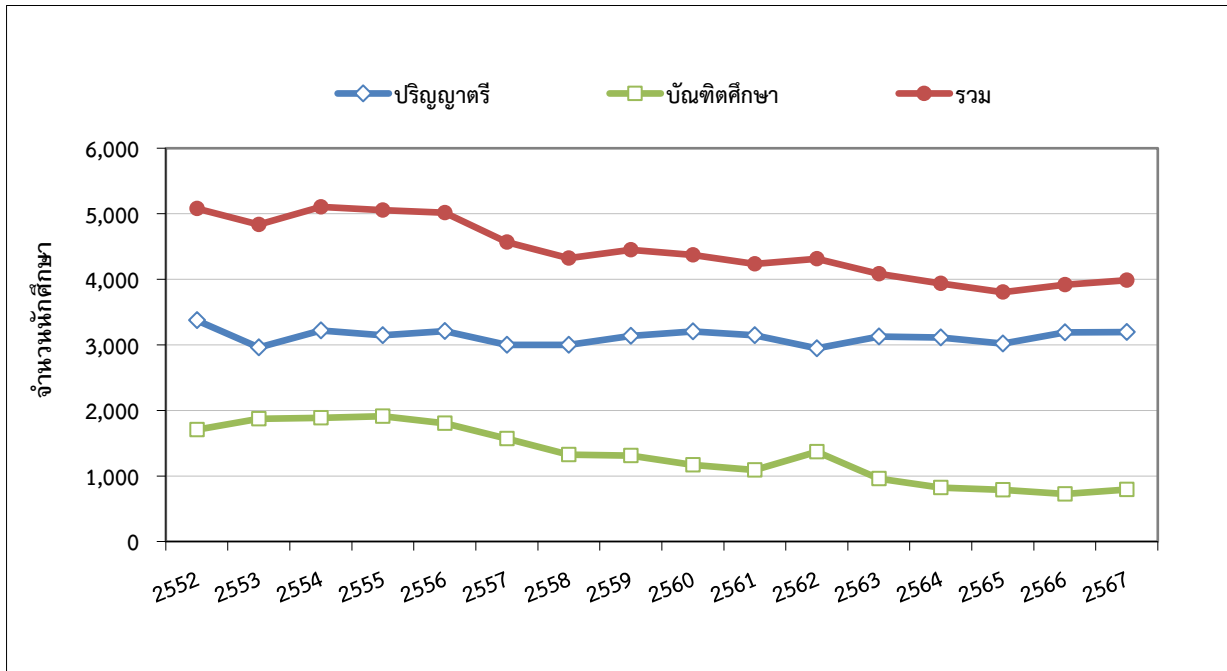

หน่วย : คน

| ปีการศึกษา | 2552 | 2553 | 2554 | 2555 | 2556 | 2557 | 2558 | 2559 |
|-------------|-------|-------|-------|-------|-------|-------|-------|-------|
| ปริญญาตรี | 3,373 | 2,960 | 3,217 | 3,146 | 3,211 | 2,997 | 2,997 | 3,137 |
| บัณฑิตศึกษา | 1,705 | 1,874 | 1,888 | 1,911 | 1,804 | 1,569 | 1,327 | 1,311 |
| รวม | 5,078 | 4,834 | 5,105 | 5,057 | 5,015 | 4,566 | 4,324 | 4,448 |

| ปีการศึกษา | 2560 | 2561 | 2562 | 2563 | 2564 | 2565 | 2566 | 2567 |
|-------------|-------|-------|-------|-------|-------|-------|-------|-------|
| ปริญญาตรี | 3,205 | 3,148 | 2,947 | 3,124 | 3,113 | 3,017 | 3,191 | 3,193 |
| บัณฑิตศึกษา | 1,167 | 1,089 | 1,367 | 957 | 823 | 786 | 725 | 793 |
| รวม | 4,372 | 4,237 | 4,314 | 4,081 | 3,936 | 3,803 | 3,916 | 3,986 |

- ที่มาข้อมูล**
- ข้อมูลตั้งแต่ปี 2550- 2555 จากส่วนทะเบียนและประเมินผล สำนักบัณฑิตศึกษาและกิจการนานาชาติ และบัณฑิตวิทยาลัยร่วมด้านพลังงานและสิ่งแวดล้อม
 - ข้อมูลตั้งแต่ปี 2556 จากเว็บไซต์สำนักงานทะเบียนนักศึกษา
- หมายเหตุ**
- ข้อมูลปี 2550-2561 ระดับปริญญาตรีเป็นข้อมูล ณ ภาคการศึกษาที่ 1 เนื่องจากรับนักศึกษาใหม่เฉพาะภาคการศึกษาที่ 1 และข้อมูลตั้งแต่ปี 2562 เป็นข้อมูล ณ ภาคการศึกษาที่ 2 ซึ่งได้รวมจำนวนนักศึกษาใหม่ที่ได้รับเข้าในภาคการศึกษาที่ 1 และ 2 ไว้ด้วยแล้ว
 - ข้อมูลในระดับบัณฑิตศึกษาเป็นข้อมูล ณ ภาคการศึกษาที่ 2 ซึ่งได้รวมจำนวนนักศึกษาใหม่ที่ได้รับเข้าในภาคการศึกษาที่ 1 และ 2 ไว้ด้วยแล้ว
 - นับจากจำนวนนักศึกษาสถานภาพ

ตารางที่ 8 สัดส่วนนักศึกษาใหม่ระดับปริญญาตรีต่อระดับบัณฑิตศึกษา

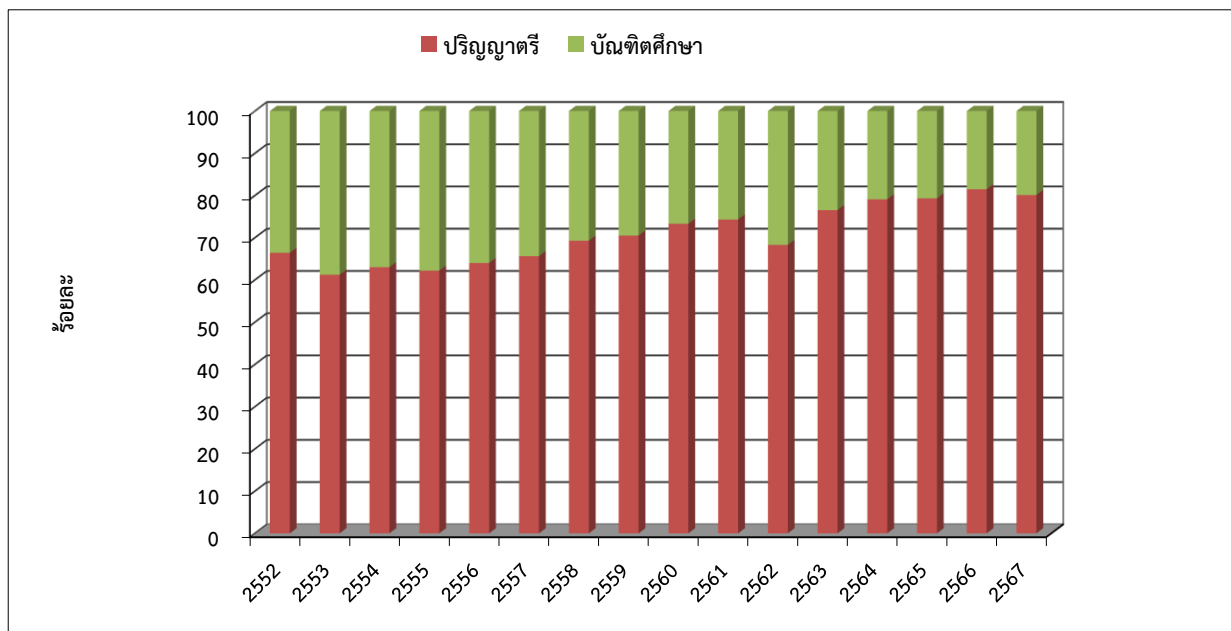

หน่วย : ร้อยละ

| ปีการศึกษา | 2552 | 2553 | 2554 | 2555 | 2556 | 2557 | 2558 | 2559 |
|-------------|-------|-------|-------|-------|-------|-------|-------|-------|
| ปริญญาตรี | 66.42 | 61.23 | 63.02 | 62.21 | 64.03 | 65.64 | 69.31 | 70.53 |
| บัณฑิตศึกษา | 33.58 | 38.77 | 36.98 | 37.79 | 35.97 | 34.36 | 30.69 | 29.47 |

| ปีการศึกษา | 2560 | 2561 | 2562 | 2563 | 2564 | 2565 | 2566 | 2567 |
|-------------|-------|-------|-------|-------|-------|-------|-------|-------|
| ปริญญาตรี | 73.31 | 74.30 | 68.31 | 76.55 | 79.09 | 79.33 | 81.49 | 80.11 |
| บัณฑิตศึกษา | 26.69 | 25.70 | 31.69 | 23.45 | 20.91 | 20.67 | 18.51 | 19.89 |

ที่มาข้อมูล 1. ข้อมูลตั้งแต่ปี 2550- 2555 จากส่วนทะเบียนและประเมินผล สำนักบัณฑิตศึกษาและกิจการนานาชาติ และบัณฑิตวิทยาลัยร่วมด้านพลังงานและสิ่งแวดล้อม

2. ข้อมูลตั้งแต่ปี 2556 จากเว็บไซต์สำนักงานทะเบียนนักศึกษา

หมายเหตุ - ข้อมูลปี 2550-2561 ระดับปริญญาตรีเป็นข้อมูล ณ ภาคการศึกษาที่ 1 เนื่องจากรับนักศึกษาใหม่เฉพาะภาคการศึกษาที่ 1 และข้อมูลตั้งแต่ปี 2562 เป็นข้อมูล ณ ภาคการศึกษาที่ 2 ซึ่งได้รวมจำนวนนักศึกษาใหม่ที่รับเข้าในภาคการศึกษาที่ 1 และ :
 - ข้อมูลในระดับบัณฑิตศึกษาเป็นข้อมูล ณ ภาคการศึกษาที่ 2 ซึ่งได้รวมจำนวนนักศึกษาใหม่ที่รับเข้าในภาคการศึกษาที่ 1 และ 2 ไปด้วยแล้ว
 - นับจากจำนวนนักศึกษาสถานภาพ

ตารางที่ 9 ร้อยละการคงอยู่ (Retention Rate) ของนักศึกษาระดับปริญญาตรี

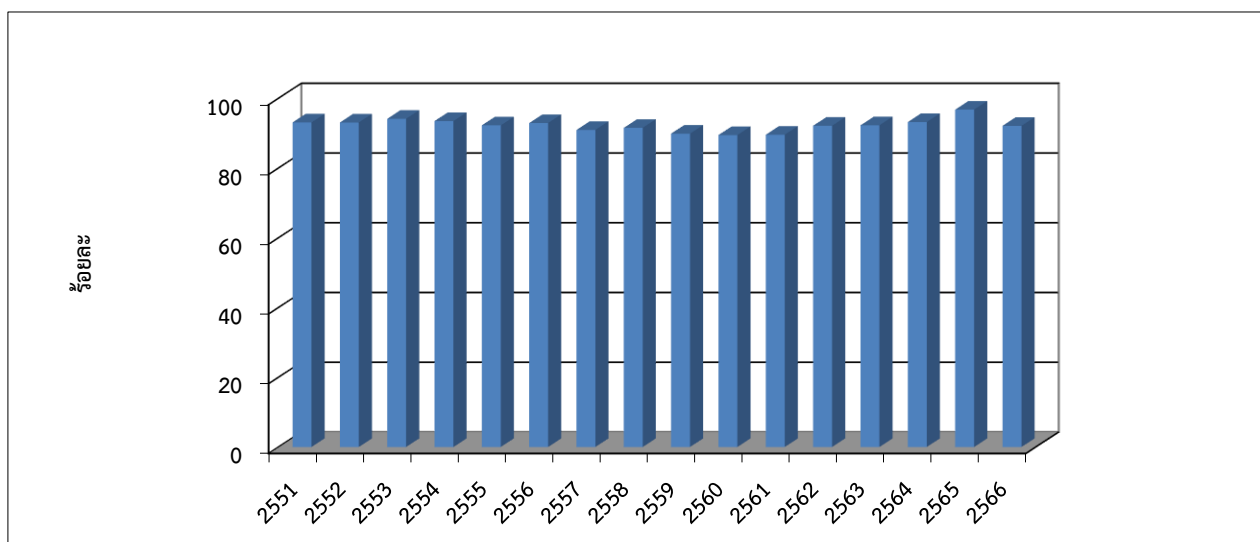

หน่วย : คน

| ปีการศึกษา | 2551 | 2552 | 2553 | 2554 | 2555 | 2556 | 2557 | 2558 |
|-----------------------|-------|-------|-------|-------|-------|-------|-------|-------|
| จำนวนนักศึกษาเข้าใหม่ | 3,251 | 3,373 | 2,960 | 3,217 | 3,146 | 3,211 | 2,997 | 2,997 |
| จำนวนนักศึกษาพ้นสภาพ | 225 | 234 | 174 | 210 | 244 | 228 | 272 | 254 |
| คงเหลือ | 3,026 | 3,139 | 2,786 | 3,007 | 2,902 | 2,983 | 2,725 | 2,743 |
| ร้อยละการคงอยู่ | 93.08 | 93.06 | 94.12 | 93.47 | 92.24 | 92.90 | 90.92 | 91.52 |

| ปีการศึกษา | 2559 | 2560 | 2561 | 2562 | 2563 | 2564 | 2565 | 2566 |
|-----------------------|-------|-------|-------|-------|-------|-------|-------|-------|
| จำนวนนักศึกษาเข้าใหม่ | 3,137 | 3,205 | 3,148 | 2,947 | 3,124 | 3,113 | 3,017 | 3,191 |
| จำนวนนักศึกษาพ้นสภาพ | 318 | 338 | 329 | 232 | 242 | 212 | 98 | 252 |
| คงเหลือ | 2,819 | 2,867 | 2,819 | 2,715 | 2,882 | 2,901 | 2,919 | 2,939 |
| ร้อยละการคงอยู่ | 89.86 | 89.45 | 89.55 | 92.13 | 92.25 | 93.19 | 96.75 | 92.10 |

คำจำกัดความ

- ร้อยละการคงอยู่ หมายถึง ร้อยละของนักศึกษาใหม่ที่ยังคงศึกษาอยู่จนถึงชั้นปีที่สอง (โดยไม่พ้นสภาพไปก่อน)
- นักศึกษาพ้นสภาพ หมายถึง นักศึกษาที่ลาออก ตกออก และคัดชื่อออก

ที่มาข้อมูล - ข้อมูลจากสำนักงานทะเบียนนักศึกษา ณ ภาควิชาการศึกษาที่ 1 ของแต่ละปี

หมายเหตุ - การนับนักศึกษาพ้นสภาพ นับจำนวนรวมของนักศึกษาที่พ้นสภาพในขณะที่ศึกษาอยู่ชั้นปีที่ 1 และขึ้นชั้นปีที่ 2
 - ข้อมูลปีการศึกษา 2567 ยังอยู่ระหว่างรอเก็บข้อมูลสมบูรณ์ปลายปีการศึกษา 2567 ต่อเนื่องถึงปีการศึกษา 2568 จึงยังไม่แสดงข้อมูลไว้

ตารางที่ 10 ภาพรวมจำนวนนักศึกษาทั้งหมด จำแนกตามระดับการศึกษา

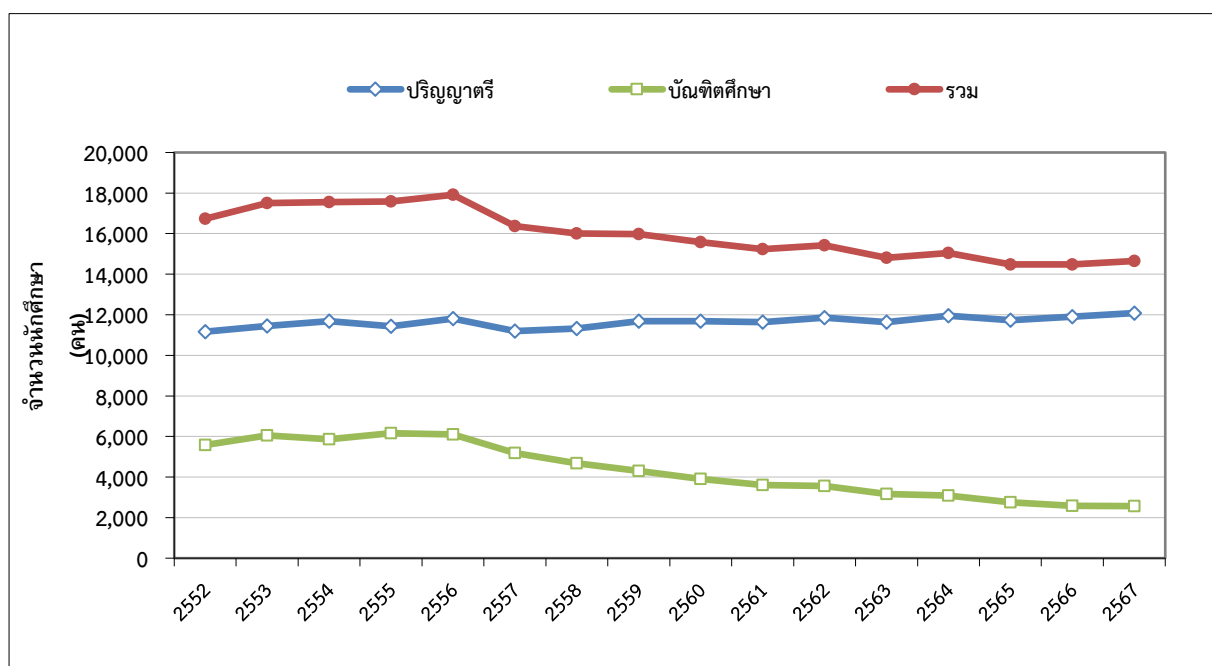

หน่วย : คน

| ปีการศึกษา | 2552 | 2553 | 2554 | 2555 | 2556 | 2557 | 2558 | 2559 |
|-------------|--------|--------|--------|--------|--------|--------|--------|--------|
| ปริญญาตรี | 11,166 | 11,449 | 11,687 | 11,426 | 11,816 | 11,194 | 11,325 | 11,679 |
| บัณฑิตศึกษา | 5,571 | 6,053 | 5,863 | 6,163 | 6,097 | 5,181 | 4,684 | 4,301 |
| รวม | 16,737 | 17,502 | 17,550 | 17,589 | 17,913 | 16,375 | 16,009 | 15,980 |

| ปีการศึกษา | 2560 | 2561 | 2562 | 2563 | 2564 | 2565 | 2566 | 2567 |
|-------------|--------|--------|--------|--------|--------|--------|--------|--------|
| ปริญญาตรี | 11,677 | 11,636 | 11,858 | 11,642 | 11,959 | 11,731 | 11,905 | 12,084 |
| บัณฑิตศึกษา | 3,907 | 3,602 | 3,566 | 3,167 | 3,092 | 2,751 | 2,577 | 2,566 |
| รวม | 15,584 | 15,238 | 15,424 | 14,809 | 15,051 | 14,482 | 14,482 | 14,650 |

- ที่มาข้อมูล**
- ข้อมูลปี 2549 จากหนังสือรายงานประจำปี 2548 - 2549, งานวิจัยสถาบันและสารสนเทศ กองแผนงาน ข้อมูลปฐมภูมิ (Primary Data) จากส่วนทะเบียนและประเมินผล และสำนักบัณฑิตศึกษาและกิจการนานาชาติ
 - ข้อมูลปี 2550 - 2555 จากส่วนทะเบียนและประเมินผล, สำนักบัณฑิตศึกษาและกิจการนานาชาติ และบัณฑิตวิทยาลัยร่วมด้านพลังงานและสิ่งแวดล้อม
 - ข้อมูลตั้งแต่ปี 2556 จากสำนักงานทะเบียนนักศึกษา

- หมายเหตุ**
- ทุกปีเป็นข้อมูล ณ ภาคการศึกษาที่ 2 ของแต่ละปีการศึกษา (ยกเว้นปี 2556 เป็นข้อมูล ณ ภาคการศึกษาที่ 1)
 - นับตามจำนวนนักศึกษาตามสถานภาพ

ตารางที่ 11 สัดส่วนนักศึกษาทั้งหมดระดับปริญญาตรีต่อระดับบัณฑิตศึกษา

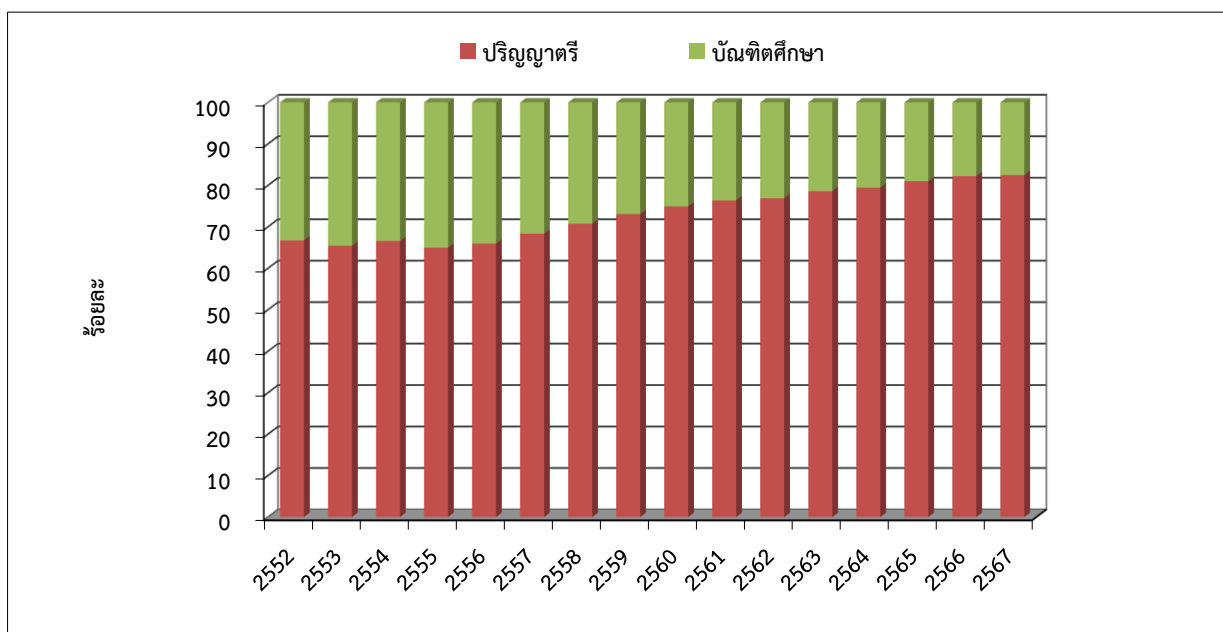

หน่วย : ร้อยละ

| ปีการศึกษา | 2552 | 2553 | 2554 | 2555 | 2556 | 2557 | 2558 | 2559 |
|-------------|-------|-------|-------|-------|-------|-------|-------|-------|
| ปริญญาตรี | 66.71 | 65.42 | 66.59 | 64.96 | 65.96 | 68.36 | 70.74 | 73.09 |
| บัณฑิตศึกษา | 33.29 | 34.58 | 33.41 | 35.04 | 34.04 | 31.64 | 29.26 | 26.91 |

| ปีการศึกษา | 2560 | 2561 | 2562 | 2563 | 2564 | 2565 | 2566 | 2567 |
|-------------|-------|-------|-------|-------|-------|-------|-------|-------|
| ปริญญาตรี | 74.93 | 76.36 | 76.88 | 78.61 | 79.46 | 81.00 | 82.21 | 82.48 |
| บัณฑิตศึกษา | 25.07 | 23.64 | 23.12 | 21.39 | 20.54 | 19.00 | 17.79 | 17.52 |

ที่มาข้อมูล 1. ข้อมูลปี 2550 - 2555 จากส่วนทะเบียนและประเมินผล, สำนักบัณฑิตศึกษาและกิจการนานาชาติ และบัณฑิตวิทยาลัยร่วมด้านพลังงานและสิ่งแวดล้อม

2. ข้อมูลตั้งแต่ปี 2556 จากสำนักงานทะเบียนนักศึกษา

หมายเหตุ 1. ทุกปีเป็นข้อมูล ณ ภาคการศึกษาที่ 2 ของแต่ละปีการศึกษา (ยกเว้นปี 2556 เป็นข้อมูล ณ ภาคการศึกษาที่ 1)

2. นับตามจำนวนนักศึกษาตามสถานภาพ

ตารางที่ 12 สัดส่วนอาจารย์ต่อนักศึกษาเต็มเวลา (FTES) รวมทุกระดับการศึกษา

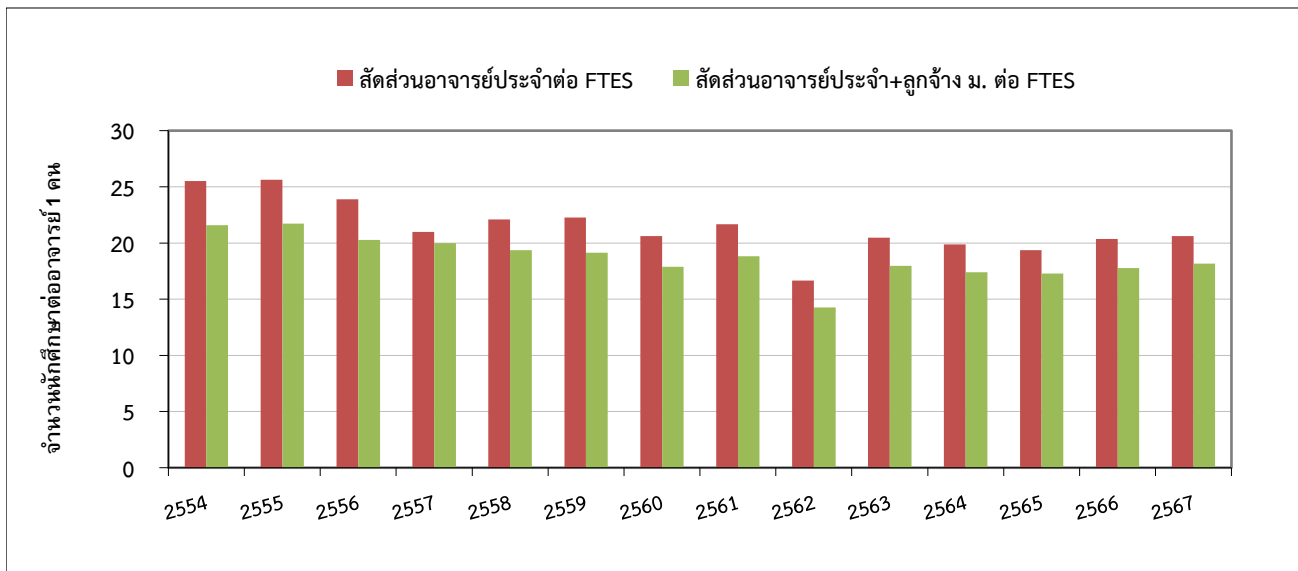

| ปีการศึกษา | 2554 | 2555 | 2556 | 2557 | 2558 | 2559 | 2560 |
|------------------------------|-----------|-----------|-----------|-----------|-----------|-----------|-----------|
| จำนวน นศ.เต็มเวลา (FTES) | 15,852.44 | 16,019.32 | 15,506.57 | 14,781.60 | 14,403.29 | 14,422.00 | 13,421.11 |
| จำนวนอาจารย์ประจำ | 621 | 625 | 649 | 704 | 652 | 648 | 651 |
| สัดส่วนอาจารย์ต่อ FTES | 25.5 | 25.6 | 23.9 | 21.0 | 22.1 | 22.3 | 20.6 |
| จำนวนอาจารย์ประจำ+ลูกจ้าง ม. | 734 | 737 | 765 | 740 | 744 | 754 | 751 |
| สัดส่วนอาจารย์ต่อ FTES | 21.6 | 21.7 | 20.3 | 20.0 | 19.4 | 19.1 | 17.9 |

| ปีการศึกษา | 2561 | 2562 | 2563 | 2564 | 2565 | 2566 | 2567 |
|--------------------------|-----------|-----------|-----------|-----------|-----------|-----------|-----------|
| จำนวน นศ.เต็มเวลา (FTES) | 13,981.26 | 10,886.31 | 13,482.76 | 13,105.96 | 12,793.67 | 13,092.00 | 13,279.79 |
| จำนวนอาจารย์ประจำ | 645 | 654 | 659 | 659 | 661 | 643 | 644 |
| สัดส่วนอาจารย์ต่อ FTES | 21.7 | 16.6 | 20.5 | 19.9 | 19.4 | 20.4 | 20.6 |
| จำนวนอาจารย์ทั้งหมด | 743 | 763 | 750 | 753 | 740 | 737 | 731 |
| สัดส่วนอาจารย์ต่อ FTES | 18.8 | 14.3 | 18.0 | 17.4 | 17.3 | 17.8 | 18.2 |

ที่มาข้อมูล : หนังสือสารสนเทศประจำปีการศึกษานี้ๆ , กลุ่มงานวิจัยสถาบันและสารสนเทศ สำนักงานยุทธศาสตร์

หมายเหตุ - ข้อมูลนักศึกษาเต็มเวลา (FTES) ใช้ข้อมูลภาคการศึกษาที่ 1 ของแต่ละปีการศึกษา

- ข้อมูลจำนวนอาจารย์ นับจากบุคลากรสายวิชาการ (โดยไม่รวมนักวิจัย)

ตารางที่ 13 สัดส่วนนักศึกษาตกค้างต่อนักศึกษาทั้งหมด จำแนกตามระดับการศึกษา

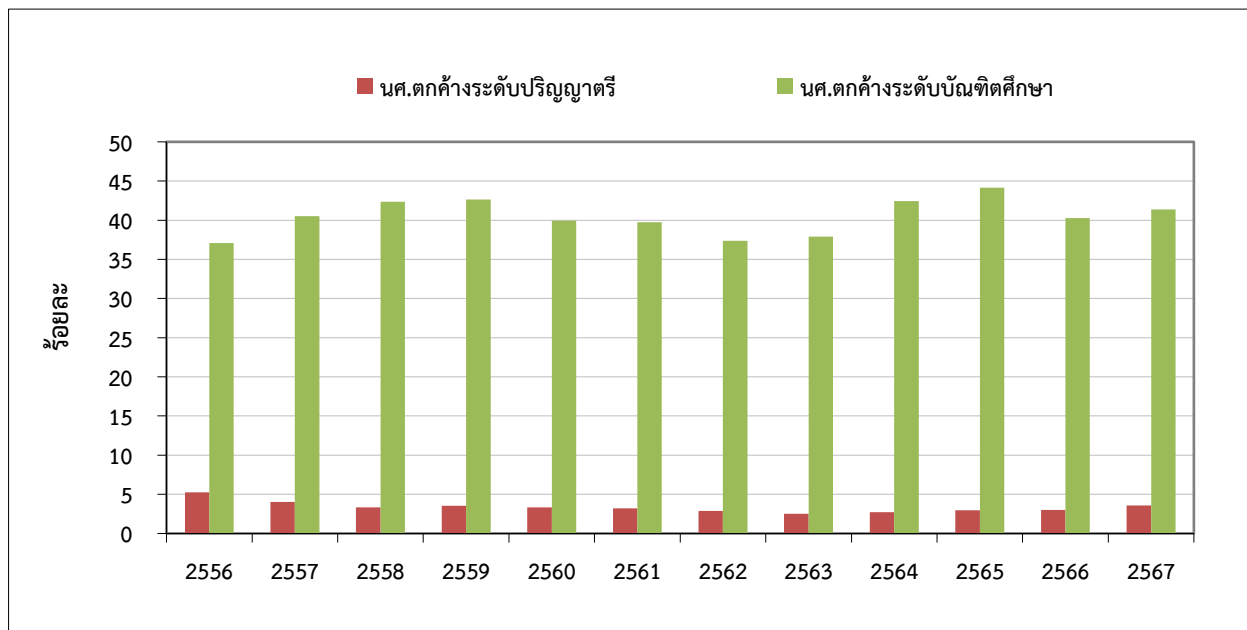

หน่วย : คน

| ปีการศึกษา | 2556 | 2557 | 2558 | 2559 | 2560 | 2561 |
|-------------------------------------|--------|--------|--------|--------|--------|--------|
| จำนวน นศ.ป.ตรี ทั้งหมด | 11,816 | 11,578 | 11,641 | 12,037 | 12,035 | 12,129 |
| จำนวนนักศึกษาตกค้างระดับ ป.ตรี | 619 | 465 | 387 | 424 | 402 | 389 |
| คิดเป็นร้อยละ | 5.24 | 4.02 | 3.32 | 3.52 | 3.34 | 3.21 |
| จำนวน นศ.บัณฑิตศึกษาทั้งหมด | 6,097 | 5,899 | 5,195 | 4,727 | 4,130 | 3,862 |
| จำนวนนักศึกษาตกค้างระดับบัณฑิตศึกษา | 2,260 | 2,390 | 2,200 | 2,016 | 1,650 | 1,535 |
| คิดเป็นร้อยละ | 37.07 | 40.52 | 42.35 | 42.65 | 39.95 | 39.75 |

| ปีการศึกษา | 2562 | 2563 | 2564 | 2565 | 2566 | 2567 |
|-------------------------------------|--------|--------|--------|--------|--------|--------|
| จำนวน นศ.ป.ตรี ทั้งหมด | 11,858 | 11,940 | 11,959 | 11,938 | 12,321 | 12,514 |
| จำนวนนักศึกษาตกค้างระดับ ป.ตรี | 342 | 299 | 325 | 354 | 369 | 448 |
| คิดเป็นร้อยละ | 2.88 | 2.50 | 2.72 | 2.97 | 2.99 | 3.58 |
| จำนวน นศ.บัณฑิตศึกษาทั้งหมด | 3,566 | 3,273 | 3,092 | 2,833 | 2,612 | 2,627 |
| จำนวนนักศึกษาตกค้างระดับบัณฑิตศึกษา | 1,332 | 1,241 | 1,312 | 1,251 | 1,052 | 1,087 |
| คิดเป็นร้อยละ | 37.35 | 37.92 | 42.43 | 44.16 | 40.28 | 41.38 |

ที่มาข้อมูล : หนังสือสารสนเทศประจำปีการศึกษานี้ๆ , กลุ่มงานวิจัยสถาบันและสารสนเทศ สำนักงานยุทธศาสตร์

ข้อมูลปฐมภูมิ (Primary Data) จากสำนักงานทะเบียนนักศึกษา

หมายเหตุ - นับจากจำนวนนักศึกษาสถานภาพ

- ข้อมูล ณ ภาคการศึกษาที่ 1 ของแต่ละปีการศึกษา

ตารางที่ 14 จำนวนเฉลี่ยของรายวิชาที่มหาวิทยาลัยเปิดสอนต่อจำนวนอาจารย์ทั้งหมด

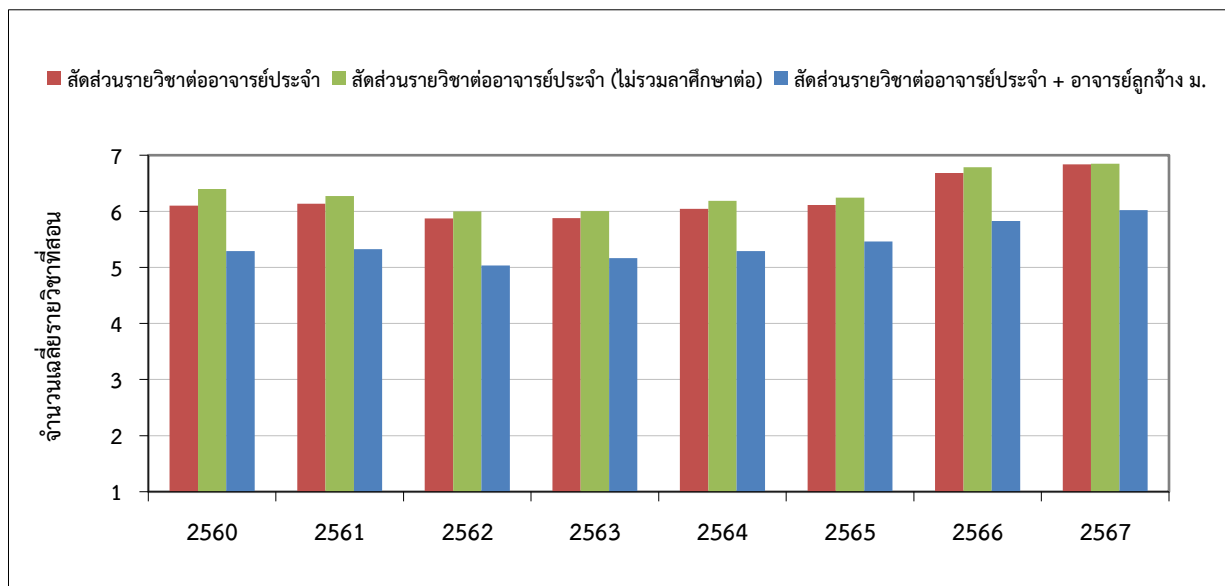

| ปีการศึกษา | 2560 | 2561 | 2562 | 2563 | 2564 | 2565 | 2566 | 2567 |
|--|-------|-------|-------|-------|-------|-------|-------|-------|
| จำนวนรายวิชาที่เปิดสอน | 3,972 | 3,957 | 3,839 | 3,874 | 3,984 | 4,041 | 4,296 | 4,402 |
| จำนวนอาจารย์ประจำ | 651 | 645 | 654 | 659 | 659 | 661 | 643 | 644 |
| จำนวนอาจารย์ประจำ (ไม่รวมผู้ที่ลาศึกษาต่อ) | 621 | 631 | 640 | 645 | 644 | 647 | 633 | 643 |
| สัดส่วนรายวิชาต่ออาจารย์ประจำ | 6.1 | 6.1 | 5.9 | 5.9 | 6.0 | 6.1 | 6.7 | 6.8 |
| สัดส่วนรายวิชาต่ออาจารย์ประจำ (ไม่รวมผู้ที่ลาศึกษาต่อ) | 6.4 | 6.3 | 6.0 | 6.0 | 6.2 | 6.2 | 6.8 | 6.8 |
| จำนวนอาจารย์ประจำ+อาจารย์ลูกจ้าง ม. | 751 | 743 | 763 | 750 | 753 | 740 | 737 | 731 |
| สัดส่วนรายวิชาต่ออาจารย์ทั้งหมด | 5.3 | 5.3 | 5.0 | 5.2 | 5.3 | 5.5 | 5.8 | 6.0 |

- ที่มาข้อมูล**
- จำนวนรายวิชาจากสำนักงานทะเบียนนักศึกษา (ระบบสารสนเทศเพื่อการบริหารการศึกษา)
 - จำนวนอาจารย์จากหนังสือสารสนเทศในปีการศึกษานั้น ๆ , กลุ่มงานวิจัยสถาบันฯ สำนักงานยุทธศาสตร์
- หมายเหตุ**
- จำนวนรายวิชาในแต่ละปี นับรวมจาก 3 ภาคการศึกษา (ภาคการศึกษาที่ 1, 2 และฤดูร้อน)
 - (หลังจากปีที่เปลี่ยนแปลงการเปิดภาคเรียน ข้อมูลจำนวนรายวิชาภาคฤดูร้อนอาจไม่ครบถ้วน เนื่องจากช่วงเวลาในการเก็บข้อมูลยังไม่สิ้นสุดระยะเวลาการเปิดรายวิชา)
 - ข้อมูลรวมรายวิชาทั้งระดับปริญญาตรีและระดับบัณฑิตศึกษา

ตารางที่ 15 จำนวนเงินค่าบำรุงการศึกษาและค่าธรรมเนียมการศึกษาของนักศึกษา
(รวมทุกระดับการศึกษา)

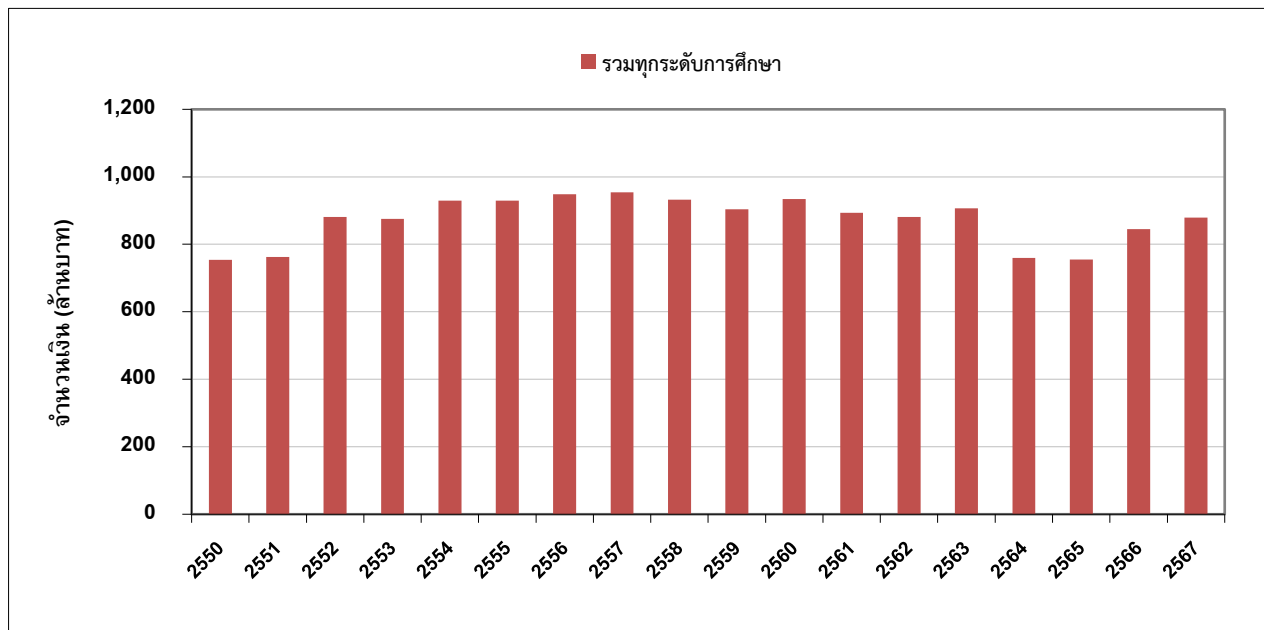

หน่วย : ล้านบาท

| ปีการศึกษา | 2550 | 2551 | 2552 | 2553 | 2554 | 2555 | 2556 | 2557 | 2558 |
|--------------|--------|--------|--------|--------|--------|--------|--------|--------|--------|
| โครงการปกติ | 384.90 | 392.74 | 434.16 | 453.51 | 490.37 | 476.68 | 511.87 | 531.47 | 546.85 |
| โครงการพิเศษ | 369.36 | 369.86 | 446.61 | 422.09 | 438.60 | 452.81 | 436.81 | 422.22 | 385.74 |
| รวม | 754.26 | 762.60 | 880.77 | 875.60 | 928.97 | 929.49 | 948.68 | 953.69 | 932.59 |

| ปีการศึกษา | 2559 | 2560 | 2561 | 2562 | 2563 | 2564 | 2565 | 2566 | 2567 |
|--------------|--------|--------|--------|--------|--------|--------|--------|--------|--------|
| โครงการปกติ | 526.61 | 556.49 | 528.46 | 541.20 | 551.55 | 405.80 | n.a. | n.a. | n.a. |
| โครงการพิเศษ | 377.09 | 378.13 | 364.89 | 340.19 | 355.19 | 353.66 | n.a. | n.a. | n.a. |
| รวม | 903.70 | 934.62 | 893.35 | 881.39 | 906.74 | 759.46 | 754.77 | 845.00 | 878.85 |

ที่มาข้อมูล - ข้อมูลปี 2550 - 2554 จากการวิเคราะห์แผนรายรับประจำปีงบประมาณนั้นๆ และผลรายรับจากระบบวิเคราะห์รายรับค่าเล่าเรียน (TFA : Tuition Fee Analyse), งานวิเคราะห์แผนและงบประมาณ กองแผนงาน

- ข้อมูลปี 2555 - 2564 จากระบบ TFA 2, กลุ่มงานงบประมาณฯ สำนักงานยุทธศาสตร์

- ข้อมูลตั้งแต่ปี 2565 จากระบบ Axapta, กลุ่มงานงบประมาณฯ สำนักงานยุทธศาสตร์

หมายเหตุ - ข้อมูลตั้งแต่ปี 2565 มีการปรับปรุงระบบของสำนักงานคลังทำให้ไม่สามารถแยกโครงการปกติ หรือโครงการพิเศษได้

ตารางที่ 16 ค่าใช้จ่ายส่วนตัวเฉลี่ยต่อเดือนของนักศึกษา ระดับปริญญาตรีและบัณฑิตศึกษา

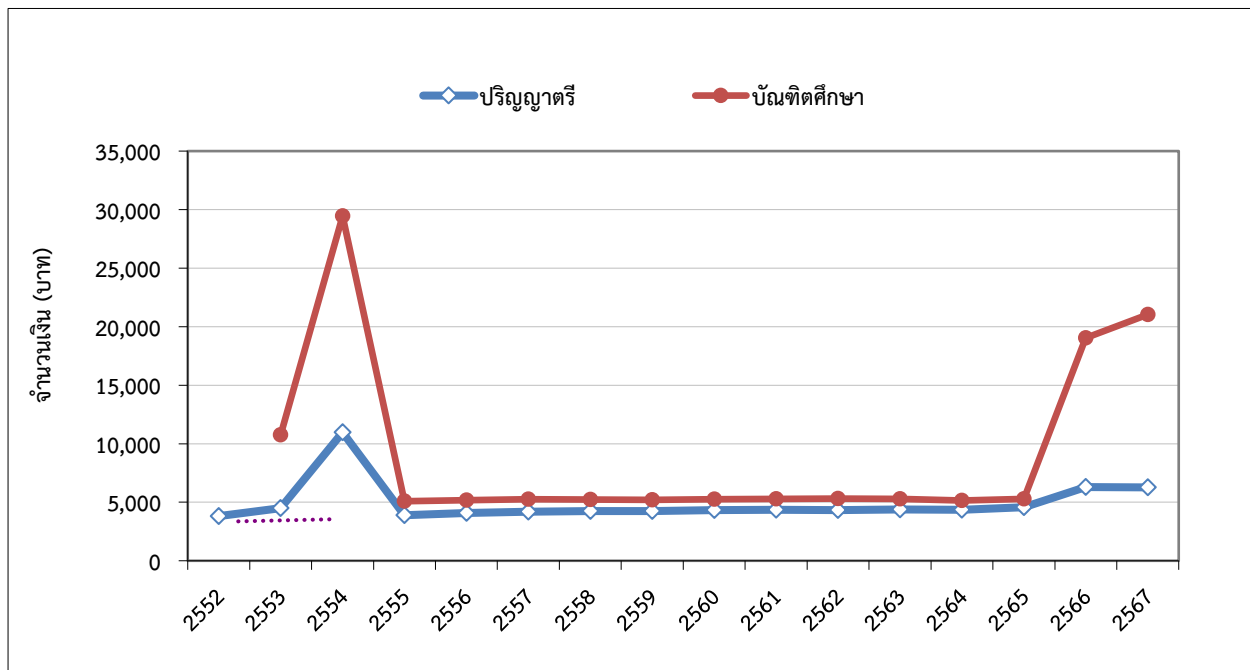

หน่วย : บาท

| ปีการศึกษา | 2552 | 2553 | 2554 | 2555 | 2556 | 2557 | 2558 | 2559 |
|-------------|--------|--------|--------|-------|-------|-------|-------|-------|
| ปริญญาตรี | 3,815 | 4,487 | 10,970 | 3,885 | 4,087 | 4,187 | 4,258 | 4,244 |
| บัณฑิตศึกษา | n.a. * | 10,753 | 29,448 | 5,087 | 5,186 | 5,248 | 5,222 | 5,211 |

| ปีการศึกษา | 2560 | 2561 | 2562 | 2563 | 2564 | 2565 | 2566 | 2567 |
|-------------|-------|-------|-------|-------|-------|-------|--------|--------|
| ปริญญาตรี | 4,332 | 4,345 | 4,335 | 4,382 | 4,349 | 4,574 | 6,283 | 6,260 |
| บัณฑิตศึกษา | 5,268 | 5,278 | 5,312 | 5,296 | 5,141 | 5,289 | 19,035 | 21,044 |

ที่มาข้อมูล - ข้อมูลตั้งแต่ปี 2555-2565 สำนักงานทะเบียนนักศึกษาเปลี่ยนแปลงรูปแบบการออกรายงาน

ตารางที่ 17 ทุนาการศึกษานักศึกษาระดับปริญญาตรี จำแนกตามแหล่งทุน

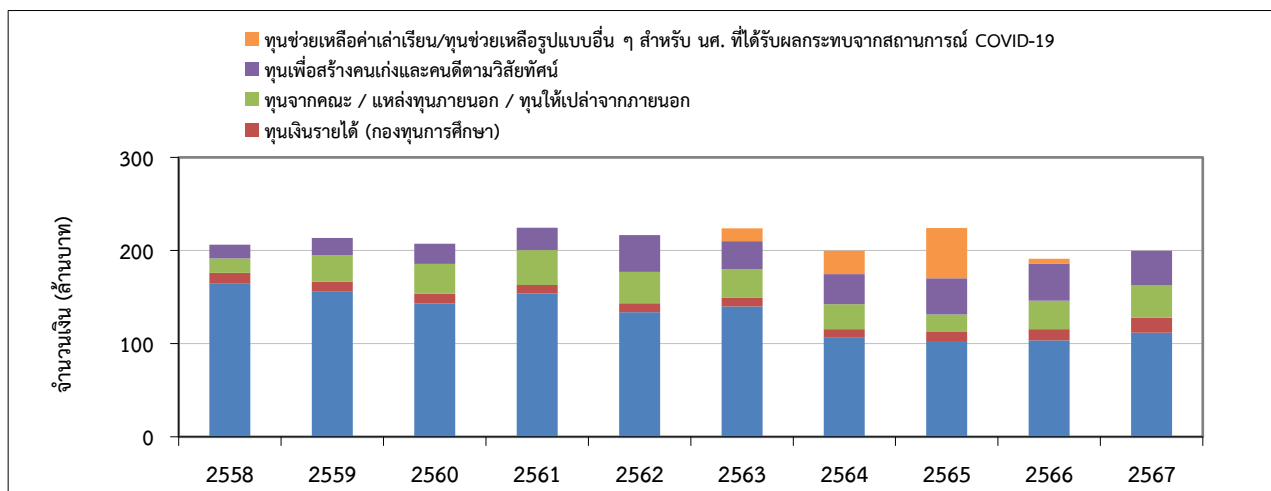

หน่วย : ล้านบาท

| ปีงบประมาณ | 2558 | 2559 | 2560 | 2561 | 2562 | 2563 |
|---|---------------|---------------|---------------|---------------|---------------|---------------|
| ทุนกู้ยืมของรัฐ | 164.37 | 155.75 | 143.00 | 153.90 | 133.78 | 139.81 |
| ทุนเงินรายได้ (กองทุนการศึกษา) | 11.81 | 10.71 | 10.62 | 8.98 | 9.50 | 9.61 |
| ทุนจากคณะ / แหล่งทุนภายนอก / ทุนให้เปล่าจากภายนอก | 15.33 | 28.34 | 32.00 | 37.51 | 33.82 | 30.38 |
| ทุนเพื่อสร้างคนเก่งและคนดีตามวิสัยทัศน์ | 14.77 | 18.67 | 21.60 | 23.95 | 39.41 | 30.27 |
| ทุนช่วยเหลือค่าเล่าเรียนในสถานการณ์โควิด 19 | | | | | | 13.56 |
| รวม | 206.28 | 213.47 | 207.22 | 224.34 | 216.51 | 223.63 |

| ปีงบประมาณ | 2564 | 2565 | 2566 | 2567 |
|--|---------------|---------------|---------------|---------------|
| ทุนกู้ยืมของรัฐ | 107.00 | 102.67 | 103.56 | 111.88 |
| ทุนเงินรายได้ (กองทุนการศึกษา) | 8.56 | 10.42 | 12.02 | 15.95 |
| ทุนจากคณะ / แหล่งทุนภายนอก / ทุนให้เปล่าจากภายนอก ฯลฯ | 26.77 | 18.23 | 30.60 | 35.11 |
| ทุนเพื่อสร้างคนเก่งและคนดีตามวิสัยทัศน์ | 32.48 | 38.74 | 39.79 | 36.87 |
| ทุนช่วยเหลือค่าเล่าเรียน/ทุนช่วยเหลือรูปแบบอื่น ๆ สำหรับ นศ. ที่ได้รับผลกระทบจากสถานการณ์ COVID-19 | 24.81 | 53.97 | 5.02 | 0.00 |
| รวม | 199.62 | 224.03 | 190.99 | 199.81 |

ที่มาข้อมูล : หนังสือรายงานประจำปี 2558 - 2567, กลุ่มงานวิจัยสถาบันและสารสนเทศ สำนักงานยุทธศาสตร์

ข้อมูลปฐมภูมิ (Primary Data) จากสำนักงานกิจการนักศึกษา

หมายเหตุ - ข้อมูลตามปีงบประมาณ

- ข้อมูลทุนเงินรายได้ (กองทุนการศึกษา) นับรวมทุนโครงการต่างๆ ไว้ด้วย
- ข้อมูลตั้งแต่ปี 2554 ทุนเพื่อสร้างคนเก่งและคนดีตามวิสัยทัศน์ ประกอบด้วย ทุนเพชรพระจอมเกล้า ทุนเจียรไนเพชร ทุน 50 ปี มจร. ทุนแสดเหลืองเรืองรุ่ง ฯลฯ ส่วนทุนเงินรายได้ รวมทุนจ้างงานนักศึกษา/ทุนผู้ช่วยนักวิจัย และทุนธรรมรักษา ฯลฯ ไว้ด้วย
- ข้อมูลเฉพาะในปี 2557 ในส่วนของทุนเพชรพระจอมเกล้า ได้รวมทุนทั้งในระดับปริญญาตรีและปริญญาโทไว้ด้วยกัน

ตารางที่ 18 ทุนการศึกษาทุกประเภทเฉลี่ยต่อจำนวนนักศึกษาที่ได้รับทุน (ระดับปริญญาตรี)

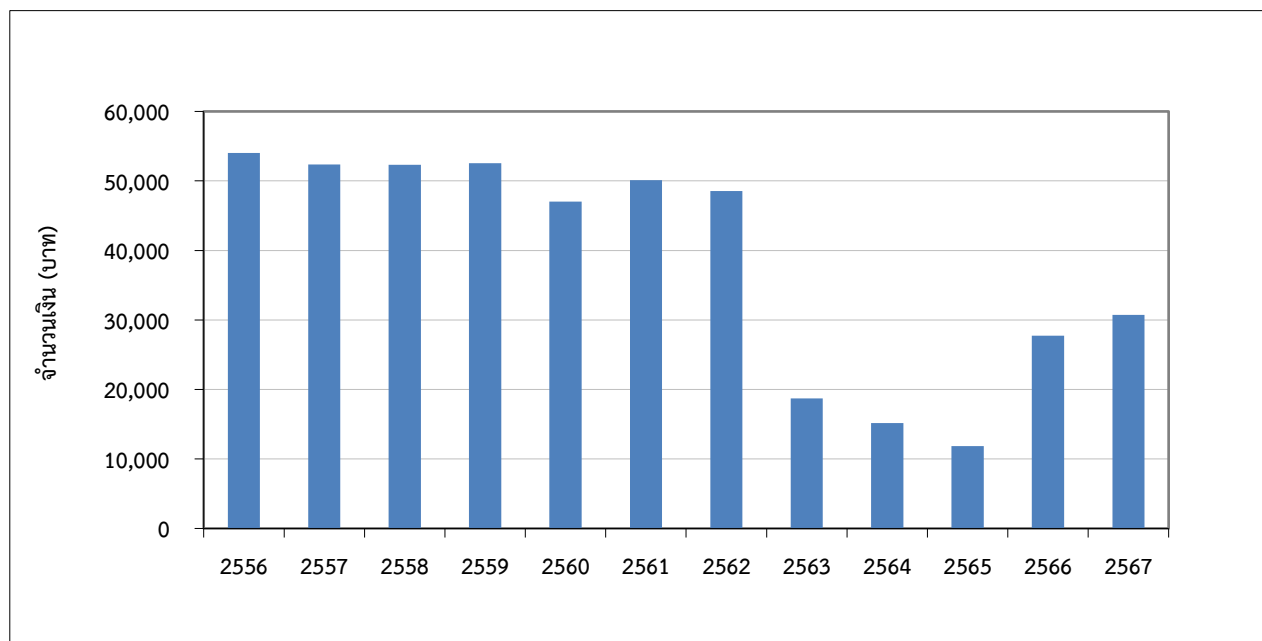

| ปีงบประมาณ | 2556 | 2557 | 2558 | 2559 | 2560 | 2561 |
|--|--------|--------|--------|--------|--------|--------|
| จำนวนเงินทุน (ล้านบาท) | 205.29 | 205.76 | 206.28 | 213.47 | 207.22 | 224.34 |
| จำนวนนักศึกษาที่ได้รับทุน (คน) | 3,799 | 3,930 | 3,943 | 4,063 | 4,407 | 4,476 |
| จำนวนเงินเฉลี่ยต่อนักศึกษาที่ได้รับทุน (บาท) | 54,038 | 52,356 | 52,315 | 52,540 | 47,021 | 50,121 |

| ปีงบประมาณ | 2562 | 2563 | 2564 | 2565 | 2566 | 2567 |
|--|--------|--------|--------|--------|--------|--------|
| จำนวนเงินทุน (บาท) | 216.51 | 223.63 | 199.62 | 224.03 | 190.99 | 199.81 |
| จำนวนนักศึกษาที่ได้รับทุน (คน) | 4,461 | 11,955 | 13,153 | 18,890 | 6,890 | 6,506 |
| จำนวนเงินเฉลี่ยต่อนักศึกษาที่ได้รับทุน (บาท) | 48,534 | 18,706 | 15,177 | 11,860 | 27,720 | 30,712 |

ที่มาข้อมูล : หนังสือรายงานประจำปี 2556 - 2567, กลุ่มงานวิจัยสถาบันและสารสนเทศ สำนักงานยุทธศาสตร์

ข้อมูลปฐมภูมิ (Primary Data) จากสำนักงานกิจการนักศึกษา / กลุ่มงานช่วยเหลือทางการเงินแก่นักศึกษา

หมายเหตุ : ข้อมูลตามปีงบประมาณ

ตารางที่ 19 ทุนการศึกษาสำหรับนักศึกษาระดับบัณฑิตศึกษา จำแนกตามแหล่งทุน

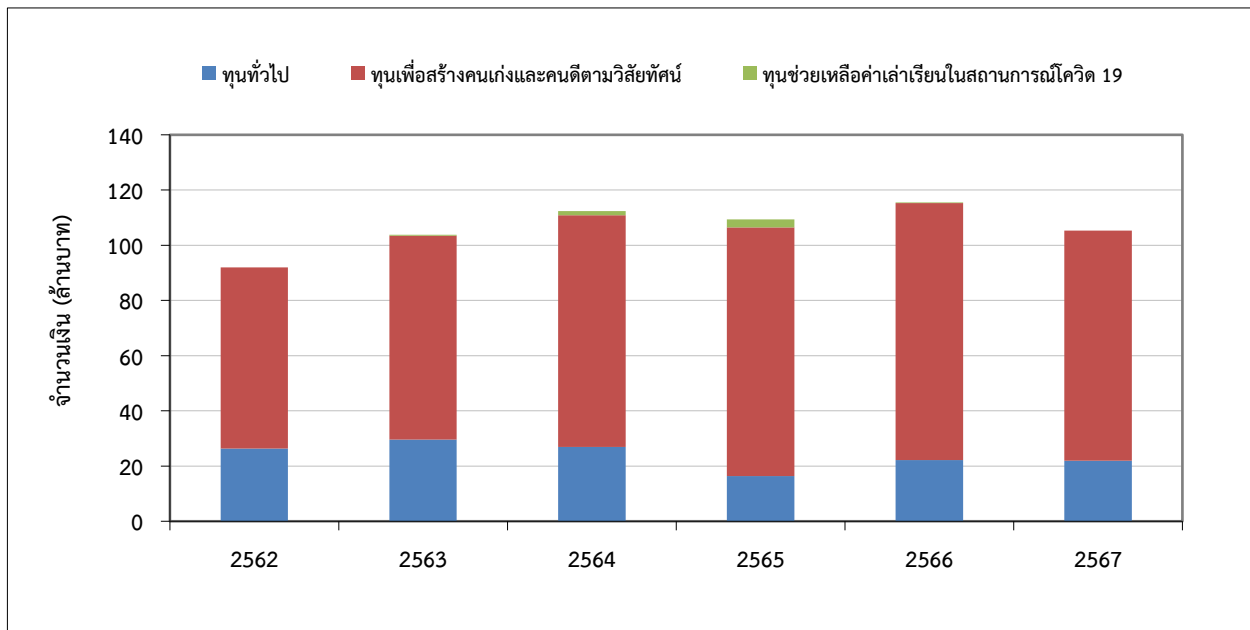

หน่วย : ล้านบาท

| ปีการศึกษา / ปีงบประมาณ | 2562 | 2563 | 2564 | 2565 | 2566 | 2567 |
|--|--------------|---------------|---------------|---------------|---------------|---------------|
| ทุนทั่วไป | 26.34 | 29.62 | 26.96 | 16.40 | 22.19 | 21.90 |
| - ทุนจากแหล่งทุนภายนอก/คณะจัดสรร | 20.19 | 23.56 | 22.96 | 12.40 | 16.97 | 17.10 |
| - ทุนผู้ช่วยสอน (TA) | 4.75 | 5.03 | 3.05 | 3.05 | 4.50 | 3.71 |
| - ทุนผู้ช่วยวิจัย (RA) | 1.40 | 1.03 | 0.95 | 0.95 | 0.72 | 1.09 |
| ทุนเพื่อสร้างคนเก่งและคนดีตามวิสัยทัศน์ | 65.61 | 73.78 | 83.87 | 90.11 | 93.08 | 83.43 |
| - ทุนเพชรพระจอมเกล้า (ทุกประเภท) | 58.35 | 69.01 | 80.62 | 86.49 | 87.95 | 77.11 |
| - ทุนสหปัญญา | 3.32 | 1.82 | 1.12 | 1.19 | 1.26 | 1.47 |
| - ทุนปริญญาเอกกาญจนาภิเษก | 1.22 | 0.00 | 0.00 | 0.09 | 0.00 | 0.00 |
| - ทุนอนุภูมิภาคลุ่มแม่น้ำโขง (GMS) | 0.18 | 0.17 | 0.09 | 0.13 | 0.20 | 0.27 |
| - ทุน KMUTT Int'l Scholarships Program (KISP) | 2.54 | 2.78 | 2.04 | 2.09 | 2.83 | 2.84 |
| - ทุนสถาบันวิทยาศาสตร์และเทคโนโลยีขั้นสูงแห่งประเทศไทย(TAIST-Tokyo Tech) | | | | 0.12 | 0.84 | 1.46 |
| - ทุนรุกรชพิทยพัฒน์ ระดับบัณฑิตศึกษา | | | | | | 0.28 |
| ทุนช่วยเหลือค่าเล่าเรียน/ทุนช่วยเหลือรูปแบบอื่นสำหรับ นศ. ที่ได้รับผลกระทบจากสถานการณ์ COVID-19 | | 0.43 | 1.50 | 2.84 | 0.20 | |
| รวม | 91.95 | 103.83 | 112.33 | 109.35 | 115.47 | 105.33 |

ที่มาข้อมูล : หนังสือรายงานประจำปี 2562 - 2567, กลุ่มงานวิจัยสถาบันและสารสนเทศ สำนักงานยุทธศาสตร์

ข้อมูลปฐมภูมิ (Primary Data) จากกลุ่มงานช่วยเหลือทางการเงินแก่นักศึกษา

หมายเหตุ - ข้อมูลทุนเพชรพระจอมเกล้า ยึดตามข้อมูลอัพเดทใหม่ ในรายงานประจำปีแต่ละปี

ตารางที่ 20 ทุนการศึกษาทุกประเภทเฉลี่ยต่อจำนวนนักศึกษาที่ได้รับทุน (ระดับบัณฑิตศึกษา)

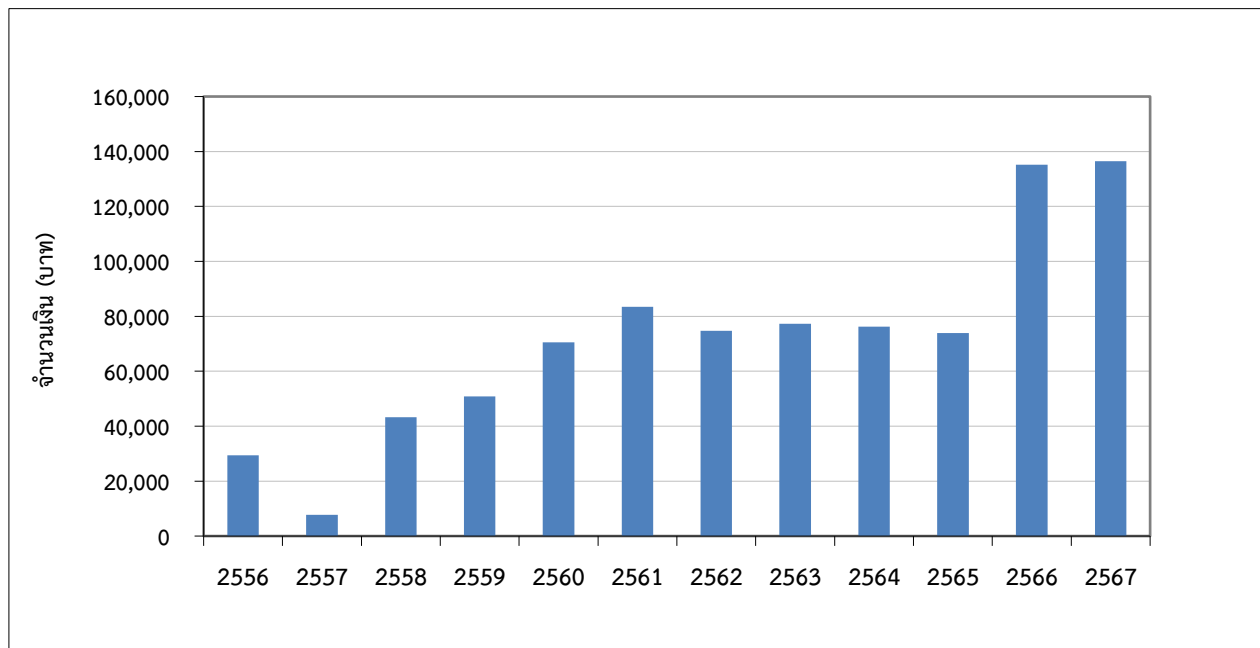

| ปีงบประมาณ | 2556 | 2557 | 2558 | 2559 | 2560 | 2561 |
|--|--------|-------|--------|--------|--------|--------|
| จำนวนทุน (ล้านบาท) | 32.06 | 26.05 | 37.47 | 47.81 | 79.06 | 91.13 |
| จำนวนนักศึกษาที่ได้รับทุน (คน) | 1,091 | 3,396 | 866 | 940 | 1,121 | 1,092 |
| จำนวนเงินเฉลี่ยต่อนักศึกษาที่ได้รับทุน (บาท) | 29,386 | 7,671 | 43,268 | 50,862 | 70,526 | 83,452 |

| ปีงบประมาณ | 2562 | 2563 | 2564 | 2565 | 2566 | 2567 |
|--|--------|--------|--------|--------|---------|---------|
| จำนวนทุน (ล้านบาท) | 91.95 | 103.83 | 112.33 | 109.35 | 115.47 | 105.33 |
| จำนวนนักศึกษาที่ได้รับทุน (คน) | 1,230 | 1,343 | 1,474 | 1,480 | 854 | 772 |
| จำนวนเงินเฉลี่ยต่อนักศึกษาที่ได้รับทุน (บาท) | 74,756 | 77,312 | 76,208 | 73,885 | 135,211 | 136,438 |

ที่มาข้อมูล : หนังสือรายงานประจำปี 2556 - 2567, กลุ่มงานวิจัยสถาบันและสารสนเทศ สำนักงานยุทธศาสตร์

ข้อมูลปฐมภูมิ (Primary Data) จากสำนักบัณฑิตศึกษาและกิจการนานาชาติ และคณะ /

กลุ่มงานช่วยเหลือทางการเงินแก่นักศึกษา

หมายเหตุ - ข้อมูลตามปีงบประมาณ

ตารางที่ 21 ร้อยละของนักศึกษาระดับบัณฑิตศึกษาที่ได้รับทุนผู้ช่วยสอน (TA) และผู้ช่วยวิจัย (RA) ต่อจำนวนนักศึกษาระดับบัณฑิตศึกษาทั้งหมด

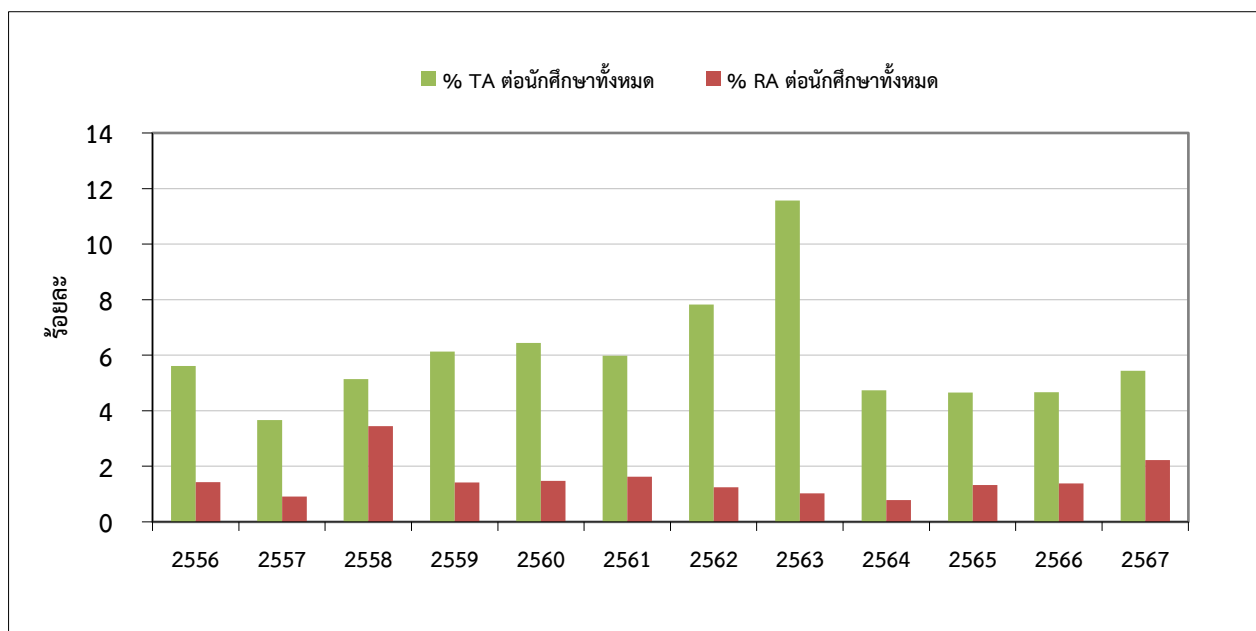

หน่วย : ร้อยละ

| ปีงบประมาณ | 2556 | 2557 | 2558 | 2559 | 2560 | 2561 |
|--|------|------|------|------|------|------|
| ร้อยละของ นศ.ที่ได้รับทุนผู้ช่วยสอน (TA) | 5.61 | 3.66 | 5.14 | 6.13 | 6.44 | 5.98 |
| ร้อยละของ นศ.ที่ได้รับทุนผู้ช่วยวิจัย (RA) | 1.43 | 0.92 | 3.45 | 1.42 | 1.48 | 1.63 |

| ปีงบประมาณ | 2562 | 2563 | 2564 | 2565 | 2566 | 2567 |
|--|------|-------|------|------|------|------|
| ร้อยละของ นศ.ที่ได้รับทุนผู้ช่วยสอน (TA) | 7.83 | 11.56 | 4.74 | 4.65 | 4.67 | 5.44 |
| ร้อยละของ นศ.ที่ได้รับทุนผู้ช่วยวิจัย (RA) | 1.25 | 1.03 | 0.79 | 1.33 | 1.38 | 2.22 |

ที่มาข้อมูล ข้อมูลปี 2556 - 2567 จากหนังสือรายงานประจำปี, กลุ่มงานวิจัยสถาบันฯ สำนักงานยุทธศาสตร์
ข้อมูลปฐมภูมิ (Primary Data) จากกลุ่มงานช่วยเหลือทางการเงินแก่นักศึกษา

หมายเหตุ ข้อมูลตามปีงบประมาณ

ตารางที่ 22 ภาพรวมจำนวนผู้สำเร็จการศึกษา จำแนกตามระดับการศึกษา

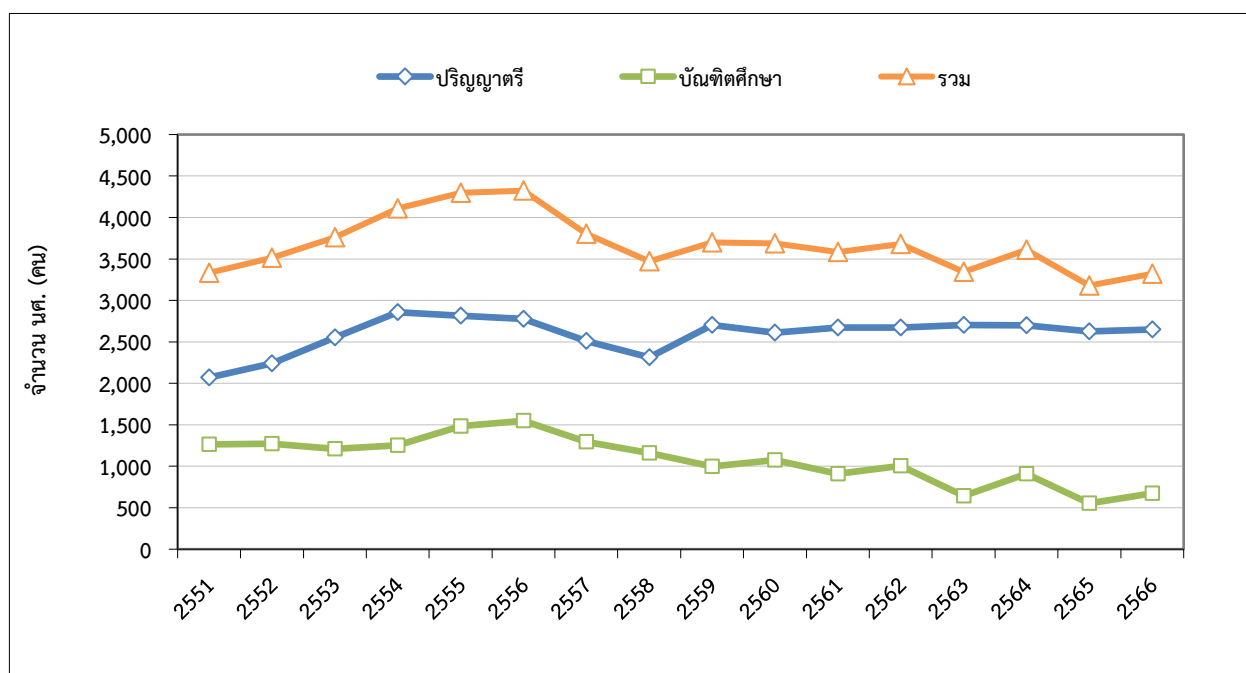

หน่วย : คน

| รุ่นปีการศึกษา | 2551 | 2552 | 2553 | 2554 | 2555 | 2556 | 2557 | 2558 |
|----------------|-------|-------|-------|-------|-------|-------|-------|-------|
| ปริญญาตรี | 2,070 | 2,241 | 2,551 | 2,857 | 2,815 | 2,775 | 2,509 | 2,315 |
| บัณฑิตศึกษา | 1,263 | 1,271 | 1,210 | 1,252 | 1,483 | 1,548 | 1,295 | 1,158 |
| รวม | 3,333 | 3,512 | 3,761 | 4,109 | 4,298 | 4,323 | 3,804 | 3,473 |

| รุ่นปีการศึกษา | 2559 | 2560 | 2561 | 2562 | 2563 | 2564 | 2565 | 2566 |
|----------------|-------|-------|-------|-------|-------|-------|-------|-------|
| ปริญญาตรี | 2,702 | 2,612 | 2,674 | 2,671 | 2,702 | 2,701 | 2,626 | 2,649 |
| บัณฑิตศึกษา | 996 | 1,076 | 909 | 1,007 | 641 | 908 | 553 | 672 |
| รวม | 3,698 | 3,688 | 3,583 | 3,678 | 3,343 | 3,609 | 3,179 | 3,321 |

ที่มาข้อมูล 1. หนังสือภาวะการทำงานทำของผู้สำเร็จการศึกษา รุ่นปีการศึกษา 2548 - 2555

กลุ่มงานวิจัยสถาบันและสารสนเทศ สำนักงานยุทธศาสตร์

2. หนังสือสารสนเทศ ปีการศึกษา 2557-2567, กลุ่มงานวิจัยสถาบันและสารสนเทศ สำนักงานยุทธศาสตร์

หมายเหตุ : นับผู้สำเร็จการศึกษาทั้งหมดในปีการศึกษานั้นๆ ทั้งผู้สำเร็จการศึกษาตามเวลา เกินเวลา และก่อนเวลา

(ไม่รวมผู้ที่ขอเข้ารับพระราชทานปริญญาบัตรร่วม) ทั้งนี้ ปี 2560 เริ่มนับจากจำนวนผู้ได้รับอนุมัติให้ปริญญา

ตารางที่ 23 สัดส่วนผู้สำเร็จการศึกษาระดับปริญญาตรีต่อระดับบัณฑิตศึกษา

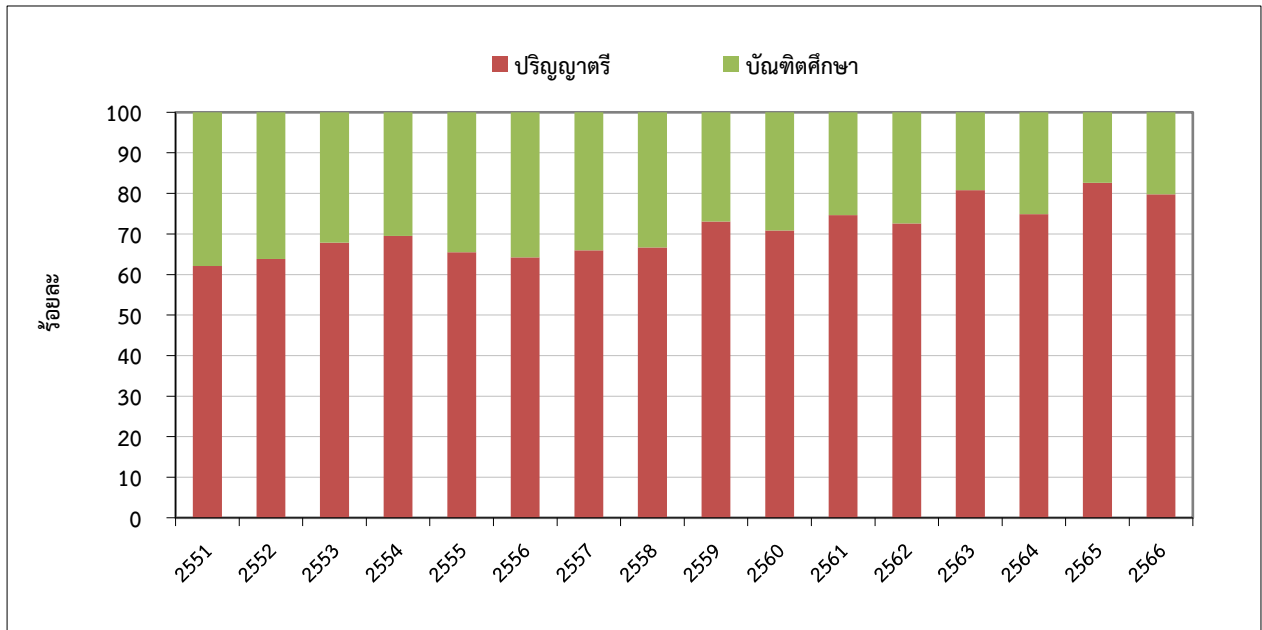

หน่วย : ร้อยละ

| ร่นปีการศึกษา | 2551 | 2552 | 2553 | 2554 | 2555 | 2556 | 2557 | 2558 |
|---------------|-------|-------|-------|-------|-------|-------|-------|-------|
| ปริญญาตรี | 62.11 | 63.81 | 67.83 | 69.53 | 65.50 | 64.19 | 65.96 | 66.66 |
| บัณฑิตศึกษา | 37.89 | 36.19 | 32.17 | 30.47 | 34.50 | 35.81 | 34.04 | 33.34 |

| ร่นปีการศึกษา | 2559 | 2560 | 2561 | 2562 | 2563 | 2564 | 2565 | 2566 |
|---------------|-------|-------|-------|-------|-------|-------|-------|-------|
| ปริญญาตรี | 73.07 | 70.82 | 74.63 | 72.62 | 80.83 | 74.84 | 82.60 | 79.77 |
| บัณฑิตศึกษา | 26.93 | 29.18 | 25.37 | 27.38 | 19.17 | 25.16 | 17.40 | 20.23 |

ที่มาข้อมูล 1. หนังสือภาวะการทำงานทำของผู้สำเร็จการศึกษา ร่นปีการศึกษา 2549 - 2555

กลุ่มงานวิจัยสถาบันและสารสนเทศ สำนักงานยุทธศาสตร์

2. หนังสือสารสนเทศ ปีการศึกษา 2557-2566, กลุ่มงานวิจัยสถาบันและสารสนเทศ สำนักงานยุทธศาสตร์

หมายเหตุ : นับผู้สำเร็จการศึกษาทั้งหมดในปีการศึกษานั้นๆ ทั้งผู้สำเร็จการศึกษาตามเวลา เกินเวลา และก่อนเวลา

(ไม่รวมผู้ที่ขอเข้ารับพระราชทานปริญญาบัตรร่วม) ทั้งนี้ ปี 2560 เริ่มนับจากจำนวนผู้ได้รับอนุมัติให้ปริญญา

ตารางที่ 24 อัตราการสำเร็จการศึกษาของนักศึกษาระดับปริญญาตรี

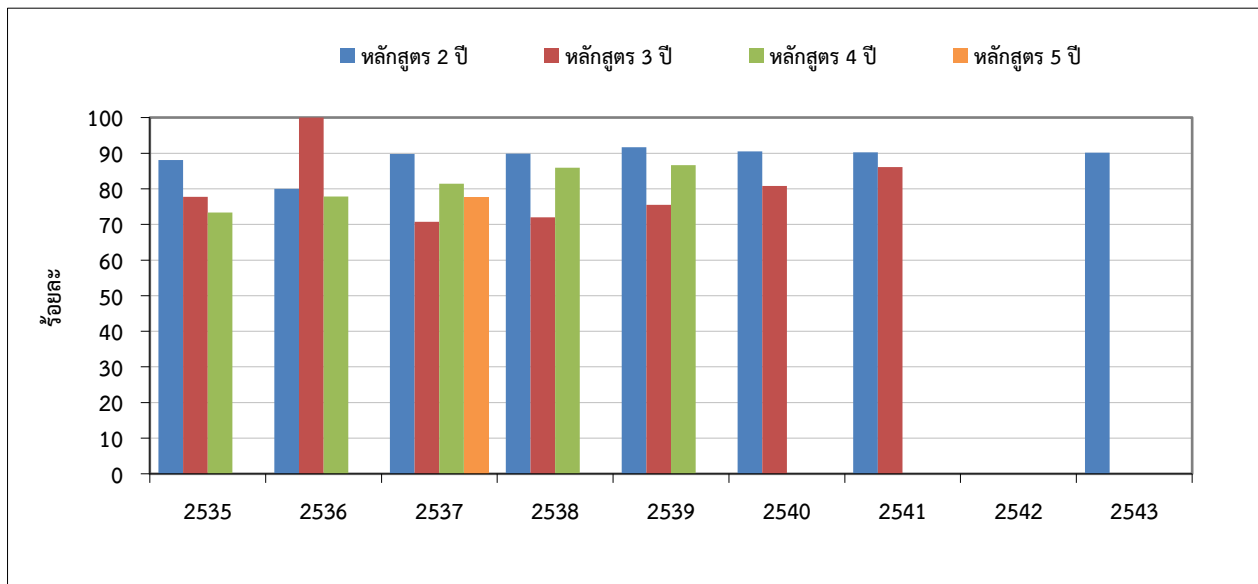

หน่วย : ร้อยละ

| รุ่นปีการศึกษา | 2535 | 2536 | 2537 | 2538 | 2539 | 2540 | 2541 |
|----------------|-------|--------|-------|----------------------|-------|----------------------|-------|
| หลักสูตร 2 ปี | 88.08 | 79.99 | 89.76 | 89.91 | 91.64 | 90.53 | 90.25 |
| หลักสูตร 3 ปี | 77.77 | 100.00 | 70.78 | 72.00 | 75.52 | 80.80 | 86.07 |
| หลักสูตร 4 ปี | 73.36 | 77.87 | 81.44 | 85.89 | 86.62 | อยู่ระหว่างดำเนินการ | |
| หลักสูตร 5 ปี | - | - | 77.55 | อยู่ระหว่างดำเนินการ | | | |

| รุ่นปีการศึกษา | 2542 | 2543 | 2544 | 2545 | 2546 | 2547 | 2548-57 |
|----------------|----------------------|-------|----------------------|------|------|------|---------|
| หลักสูตร 2 ปี | n.a. | 90.14 | อยู่ระหว่างดำเนินการ | | | | |
| หลักสูตร 3 ปี | อยู่ระหว่างดำเนินการ | | | | | | |
| หลักสูตร 4 ปี | อยู่ระหว่างดำเนินการ | | | | | | |
| หลักสูตร 5 ปี | อยู่ระหว่างดำเนินการ | | | | | | |

ที่มาข้อมูล : งานวิจัยสถาบันและสารสนเทศ กองแผนงาน

1. หนังสือประสิทธิภาพการผลิตบัณฑิต ระดับปริญญาตรี รุ่นเข้าปีการศึกษา 2535 - 2539
2. หนังสือประสิทธิภาพการผลิตบัณฑิต ระดับปริญญาตรี รุ่นสำเร็จปีการศึกษา 2545 (รุ่นเข้าปี กศ. 2538, 40, 41)
3. หนังสือประสิทธิภาพการผลิตบัณฑิต ระดับปริญญาตรี รุ่นสำเร็จปีการศึกษา 2546 (รุ่นเข้าปี กศ. 2537, 39, 41 และ 43)

หมายเหตุ - อัตราการสำเร็จการศึกษา เป็นการคำนวณระหว่างจำนวนผู้สำเร็จการศึกษากับจำนวนนักศึกษารับเข้า
นับผู้สำเร็จการศึกษาทั้งที่สำเร็จตามเวลาและเกินเวลา

ตารางที่ 25 อัตราการสำเร็จการศึกษาของนักศึกษาระดับบัณฑิตศึกษา

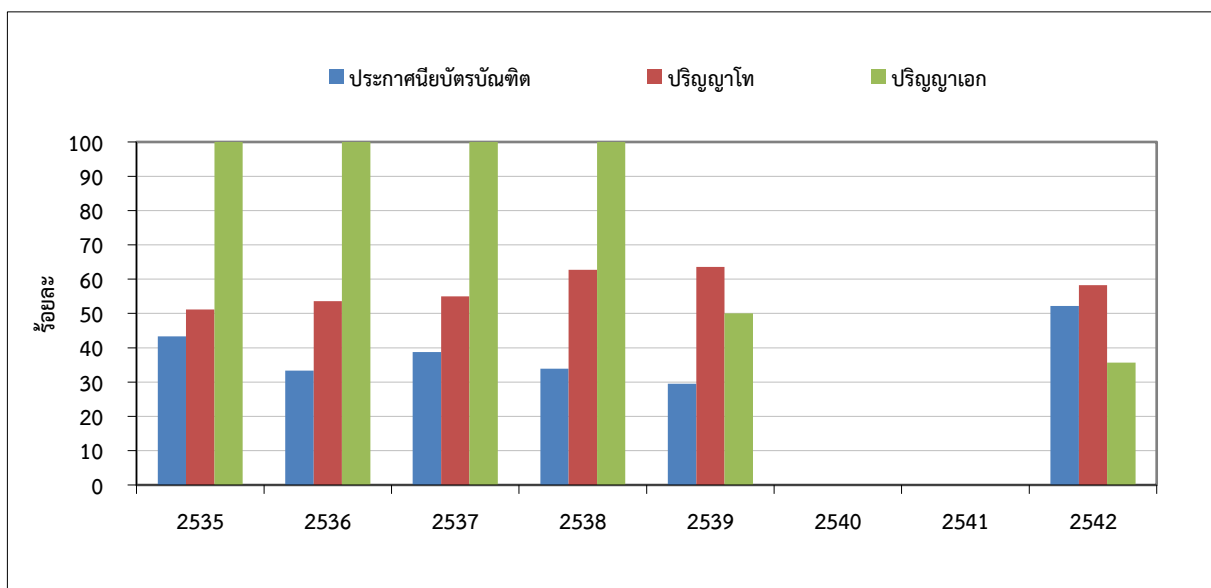

หน่วย : ร้อยละ

| รุ่นปีการศึกษา | 2535 | 2536 | 2537 | 2538 | 2539 |
|---------------------|-------------------------|-------------------------|-------------------------|-------------------------|-------|
| ประกาศนียบัตรบัณฑิต | 43.34 | 33.34 | 38.77 | 33.93 | 29.54 |
| ปริญญาโท | 51.17 | 53.63 | 54.97 | 62.75 | 63.61 |
| ปริญญาเอก | 100.00 (มี นศ. 3 คน) | 100.00 (มี นศ. 3 คน) | 100.00 (มี นศ. 1 คน) | 100.00 (มี นศ. 1 คน) | 50.00 |

| รุ่นปีการศึกษา | 2540 | 2541 | 2542 |
|---------------------|------|------|-------|
| ประกาศนียบัตรบัณฑิต | n.a. | n.a. | 52.17 |
| ปริญญาโท | n.a. | n.a. | 58.28 |
| ปริญญาเอก | n.a. | n.a. | 35.71 |

ที่มาข้อมูล : งานวิจัยสถาบันและสารสนเทศ กองแผนงาน

1. หนังสือประสิทธิภาพการผลิตบัณฑิต ระดับบัณฑิตศึกษา รุ่นเข้าปีการศึกษา 2535 - 2539
2. หนังสือประสิทธิภาพการผลิตบัณฑิต ระดับบัณฑิตศึกษา รุ่นเข้าปีการศึกษา 2542

หมายเหตุ - อัตราการสำเร็จการศึกษา เป็นการคำนวณระหว่างจำนวนผู้สำเร็จการศึกษากับจำนวนนักศึกษาที่รับเข้า
- นับผู้สำเร็จการศึกษาทั้งที่สำเร็จตามเวลาและเกินเวลา

ตารางที่ 26 ภาวะการหางานทำของผู้สำเร็จการศึกษา ระดับปริญญาตรี ภายในระยะเวลา 1 ปี

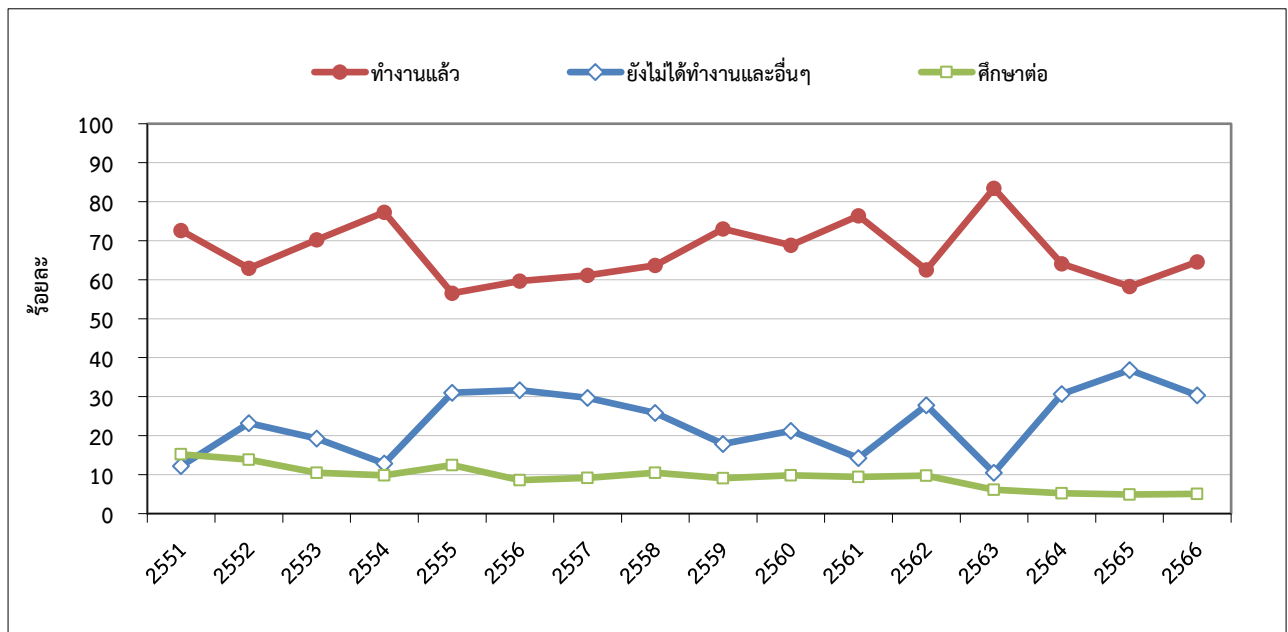

หน่วย : ร้อยละ

| รุ่นปีการศึกษา | 2551 | 2552 | 2553 | 2554 | 2555 | 2556 | 2557 | 2558 |
|------------------------------|--------|--------|--------|--------|--------|--------|--------|--------|
| ทำงานแล้ว/ทำงานพร้อมศึกษาต่อ | 72.61 | 62.95 | 70.24 | 77.31 | 56.54 | 59.68 | 61.13 | 63.67 |
| ยังไม่ได้ทำงานและอื่นๆ | 12.18 | 23.22 | 19.26 | 12.87 | 30.99 | 31.70 | 29.70 | 25.85 |
| ศึกษาต่ออย่างเดียว | 15.21 | 13.83 | 10.50 | 9.82 | 12.47 | 8.61 | 9.17 | 10.47 |
| เงินเดือนตั้งต้นเฉลี่ย (บาท) | 14,677 | 15,929 | 16,830 | 19,976 | 19,768 | 19,976 | 19,982 | 20,000 |

| รุ่นปีการศึกษา | 2559 | 2560 | 2561 | 2562 | 2563 | 2564 | 2565 | 2566 |
|------------------------------|--------|--------|--------|--------|--------|--------|--------|--------|
| ทำงานแล้ว/ทำงานพร้อมศึกษาต่อ | 73.01 | 68.89 | 76.37 | 62.53 | 83.43 | 64.06 | 58.25 | 64.58 |
| ยังไม่ได้ทำงานและอื่นๆ | 17.87 | 21.25 | 14.24 | 27.77 | 10.47 | 30.72 | 36.84 | 30.35 |
| ศึกษาต่ออย่างเดียว | 9.12 | 9.85 | 9.39 | 9.71 | 6.10 | 5.21 | 4.91 | 5.07 |
| เงินเดือนตั้งต้นเฉลี่ย (บาท) | 20,675 | 20,761 | 21,352 | 23,383 | 24,226 | 22,494 | 23,114 | 23,089 |

ที่มาข้อมูล : หนังสือภาวะการหางานทำ รุ่นปีการศึกษา 2550 - 2557, กลุ่มงานวิจัยสถาบันฯ สำนักงานยุทธศาสตร์

หมายเหตุ : รุ่นปีการศึกษา 2566 ข้อมูลจากการสำรวจในระบบออนไลน์ ณ วันที่ 16 พฤษภาคม 2568

ตารางที่ 27 ภาวะการหางานทำของผู้สำเร็จการศึกษา ระดับบัณฑิตศึกษา ภายในระยะเวลา 1 ปี

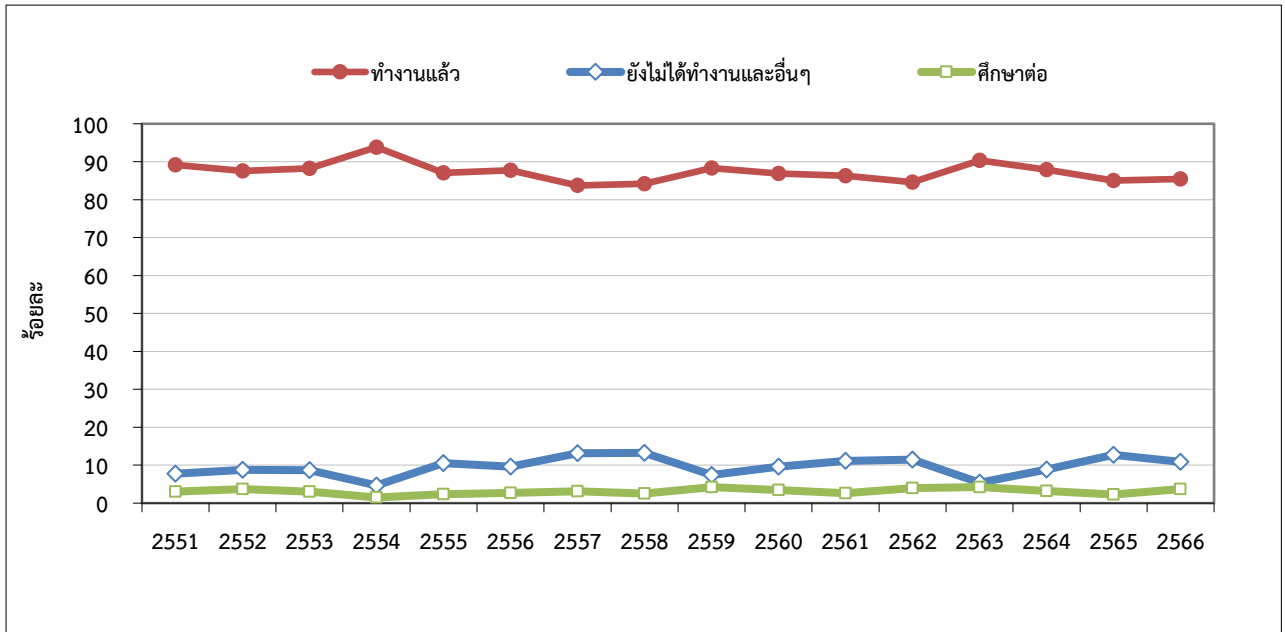

หน่วย : ร้อยละ

| รุ่นปีการศึกษา | 2551 | 2552 | 2553 | 2554 | 2555 | 2556 | 2557 | 2558 |
|------------------------------|--------|--------|--------|--------|--------|--------|--------|--------|
| ทำงานแล้ว/ทำงานพร้อมศึกษาต่อ | 89.17 | 87.54 | 88.25 | 93.84 | 87.06 | 87.76 | 83.73 | 84.20 |
| ยังไม่ได้ทำงานและอื่นๆ | 7.76 | 8.77 | 8.70 | 4.67 | 10.56 | 9.58 | 13.18 | 13.25 |
| ศึกษาต่ออย่างเดียว | 3.07 | 3.69 | 3.05 | 1.49 | 2.38 | 2.66 | 3.09 | 2.55 |
| เงินเดือนตั้งต้นเฉลี่ย (บาท) | 22,773 | 24,659 | 26,998 | 31,607 | 32,261 | 33,806 | 33,588 | 31,200 |

| รุ่นปีการศึกษา | 2559 | 2560 | 2561 | 2562 | 2563 | 2564 | 2565 | 2566 |
|------------------------------|--------|--------|--------|--------|--------|--------|--------|--------|
| ทำงานแล้ว/ทำงานพร้อมศึกษาต่อ | 88.36 | 86.86 | 86.30 | 84.59 | 90.32 | 87.92 | 85.01 | 85.43 |
| ยังไม่ได้ทำงานและอื่นๆ | 7.41 | 9.64 | 11.12 | 11.48 | 5.43 | 8.89 | 12.73 | 10.89 |
| ศึกษาต่ออย่างเดียว | 4.23 | 3.50 | 2.58 | 3.93 | 4.24 | 3.19 | 2.25 | 3.69 |
| เงินเดือนตั้งต้นเฉลี่ย (บาท) | 31,854 | 31,747 | 36,313 | 46,653 | 36,691 | 37,679 | 37,720 | 41,672 |

ที่มาข้อมูล : หนังสือภาวะการหางานทำ รุ่นปีการศึกษา 2550 - 2557, กลุ่มงานวิจัยสถาบันฯ สำนักงานยุทธศาสตร์

หมายเหตุ : รุ่นปีการศึกษา 2566 ข้อมูลจากการสำรวจในระบบออนไลน์ ณ วันที่ 16 พฤษภาคม 2568

ตารางที่ 28 ผลสำรวจความพึงพอใจของผู้ใช้บัณฑิตต่อผู้สำเร็จการศึกษา ระดับปริญญาตรี

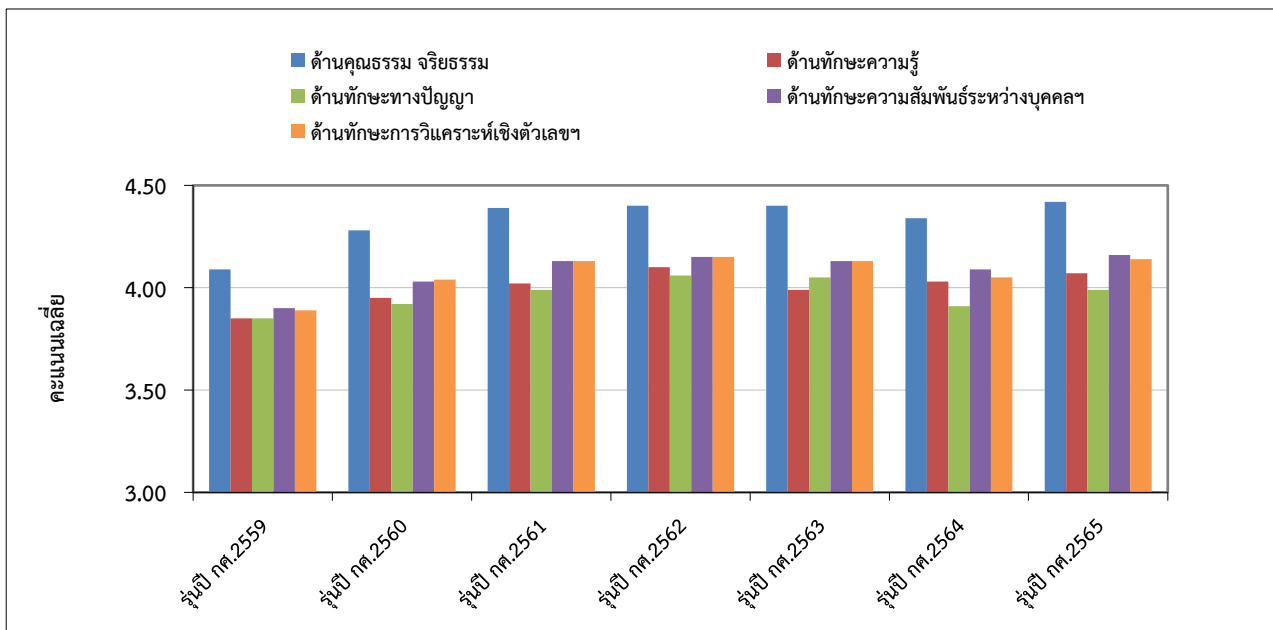

คะแนนเต็ม 5

| รุ่นปีการศึกษา | 2559 | 2560 | 2561 | 2562 | 2563 | 2564 | 2565 |
|--|------|------|------|------|------|------|------|
| ด้านคุณธรรม จริยธรรม | 4.09 | 4.28 | 4.39 | 4.40 | 4.40 | 4.34 | 4.42 |
| ด้านทักษะความรู้ | 3.85 | 3.95 | 4.02 | 4.10 | 3.99 | 4.03 | 4.07 |
| ด้านทักษะทางปัญญา | 3.85 | 3.92 | 3.99 | 4.06 | 4.05 | 3.91 | 3.99 |
| ด้านทักษะความสัมพันธ์ระหว่างบุคคลและความรับผิดชอบ | 3.90 | 4.03 | 4.13 | 4.15 | 4.13 | 4.09 | 4.16 |
| ด้านทักษะการวิเคราะห์เชิงตัวเลข การสื่อสาร และใช้เทคโนโลยี | 3.89 | 4.04 | 4.13 | 4.15 | 4.13 | 4.05 | 4.14 |

ที่มาข้อมูล - ข้อมูลจากหนังสือและระบบสำรวจความพึงพอใจของผู้ใช้บัณฑิตต่อการปฏิบัติงานของบัณฑิต
รุ่นปีการศึกษา 2559 - 2565, กลุ่มงานวิจัยสถาบันและสารสนเทศ สำนักงานยุทธศาสตร์

ตารางที่ 29 ผลสำรวจความพึงพอใจของผู้ใช้บัณฑิตต่อผู้สำเร็จการศึกษา ระดับบัณฑิตศึกษา

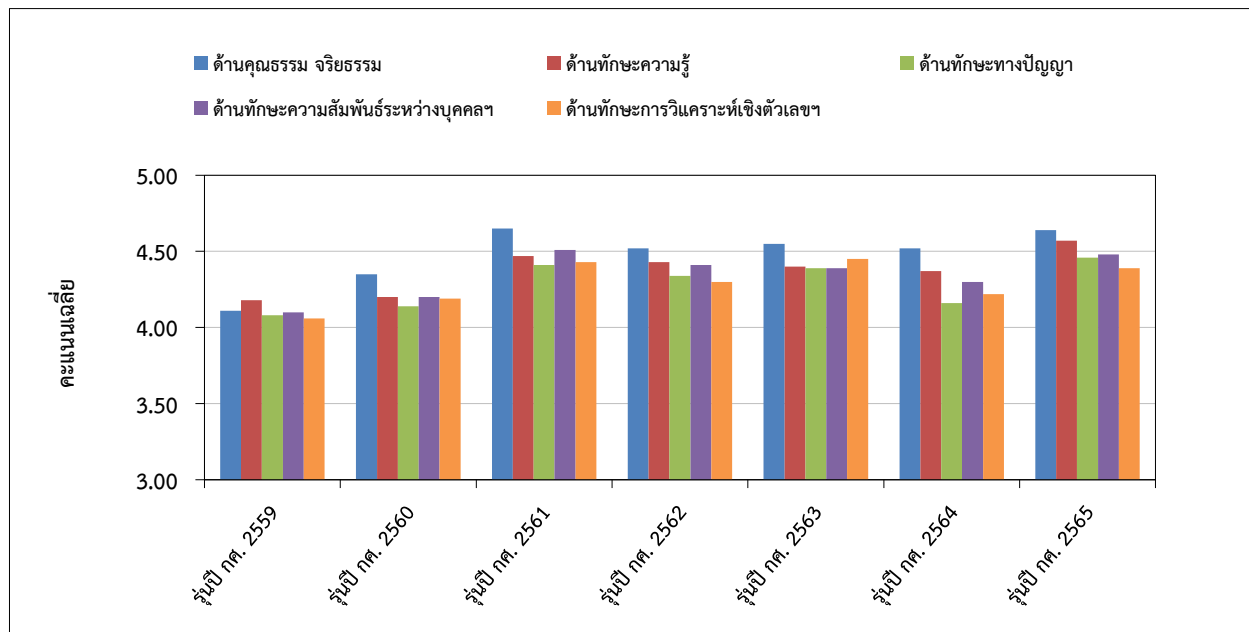

คะแนนเต็ม 5

| รุ่นปีการศึกษา | 2559 | 2560 | 2561 | 2562 | 2563 | 2564 | 2565 |
|--|------|------|------|------|------|------|------|
| ด้านคุณธรรม จริยธรรม | 4.11 | 4.35 | 4.65 | 4.52 | 4.55 | 4.52 | 4.64 |
| ด้านทักษะความรู้ | 4.18 | 4.20 | 4.47 | 4.43 | 4.40 | 4.37 | 4.57 |
| ด้านทักษะทางปัญญา | 4.08 | 4.14 | 4.41 | 4.34 | 4.39 | 4.16 | 4.46 |
| ด้านทักษะความสัมพันธ์ระหว่างบุคคลและความรับผิดชอบ | 4.10 | 4.20 | 4.51 | 4.41 | 4.39 | 4.30 | 4.48 |
| ด้านทักษะการวิเคราะห์เชิงตัวเลข การสื่อสาร และใช้เทคโนโลยี | 4.06 | 4.19 | 4.43 | 4.30 | 4.45 | 4.22 | 4.39 |

ที่มาข้อมูล - ข้อมูลจากหนังสือและระบบสำรวจความพึงพอใจของผู้ใช้บัณฑิตต่อการปฏิบัติงานของบัณฑิต
 รุ่นปีการศึกษา 2559 - 2565, กลุ่มงานวิจัยสถาบันและสารสนเทศ สำนักงานยุทธศาสตร์

ตารางที่ 30 ภาพรวมจำนวนบุคลากรทั้งหมดของมหาวิทยาลัย

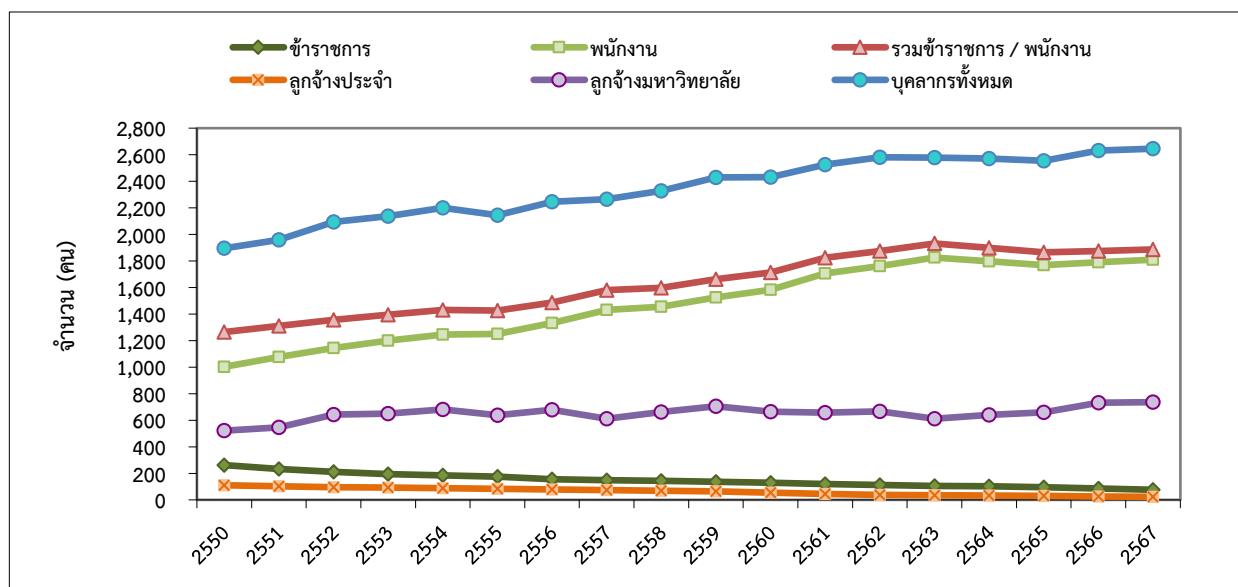

หน่วย : คน

| ปี | 2550 | 2551 | 2552 | 2553 | 2554 | 2555 | 2556 | 2557 | 2558 |
|------------------------|--------------|--------------|--------------|--------------|--------------|--------------|--------------|--------------|--------------|
| ข้าราชการ | 262 | 232 | 212 | 195 | 185 | 174 | 155 | 149 | 143 |
| พนักงาน | 1,002 | 1,077 | 1,143 | 1,200 | 1,245 | 1,251 | 1,332 | 1,431 | 1,455 |
| รวมข้าราชการ / พนักงาน | 1,264 | 1,309 | 1,355 | 1,395 | 1,430 | 1,425 | 1,487 | 1,580 | 1,598 |
| ลูกจ้างประจำ | 110 | 103 | 96 | 92 | 88 | 83 | 79 | 73 | 69 |
| ลูกจ้างมหาวิทยาลัย | 521 | 546 | 642 | 649 | 682 | 637 | 679 | 612 | 661 |
| บุคลากรทั้งหมด | 1,895 | 1,958 | 2,093 | 2,136 | 2,200 | 2,145 | 2,245 | 2,265 | 2,328 |

| ปี | 2559 | 2560 | 2561 | 2562 | 2563 | 2564 | 2565 | 2566 | 2567 |
|---|--------------|--------------|--------------|--------------|--------------|--------------|--------------|--------------|--------------|
| ข้าราชการ | 137 | 130 | 119 | 113 | 106 | 102 | 95 | 85 | 76 |
| พนักงาน | 1,524 | 1,582 | 1,705 | 1,762 | 1,825 | 1,791 | 1,769 | 1,779 | 1,810 |
| รวมข้าราชการ / พนักงาน | 1,661 | 1,712 | 1,824 | 1,875 | 1,931 | 1,893 | 1,864 | 1,864 | 1,886 |
| ลูกจ้างประจำ | 63 | 55 | 44 | 38 | 36 | 33 | 31 | 26 | 23 |
| ลูกจ้างมหาวิทยาลัย/ ลูกจ้างโครงการ/ลูกจ้าง ในกำกับฯ | 704 | 663 | 657 | 667 | 610 | 645 | 660 | 742 | 736 |
| บุคลากรทั้งหมด | 2,428 | 2,430 | 2,525 | 2,580 | 2,577 | 2,571 | 2,555 | 2,632 | 2,645 |

ที่มาข้อมูล : หนังสือสารสนเทศในปีการศึกษานั้น ๆ, กลุ่มงานวิจัยสถาบันและสารสนเทศ สำนักงานยุทธศาสตร์

ข้อมูลปฐมภูมิ (Primary Data) จากสำนักงานบริหารทรัพยากรบุคคล

หมายเหตุ - กลุ่มพนักงาน รวมบุคลากรของหน่วยงานในกำกับ

- ตั้งแต่ปี 2558 กลุ่มพนักงาน รวมพนักงานแบบประจำ และแบบไม่ประจำ (ผู้เกษียณอายุ

ผู้มีความรู้ความสามารถพิเศษเฉพาะด้าน ผู้เชี่ยวชาญชาวต่างประเทศ และสัญญาจ้างพิเศษ)

ตารางที่ 31 ภาพรวมสัดส่วนบุคลากรทั้งหมดของมหาวิทยาลัย

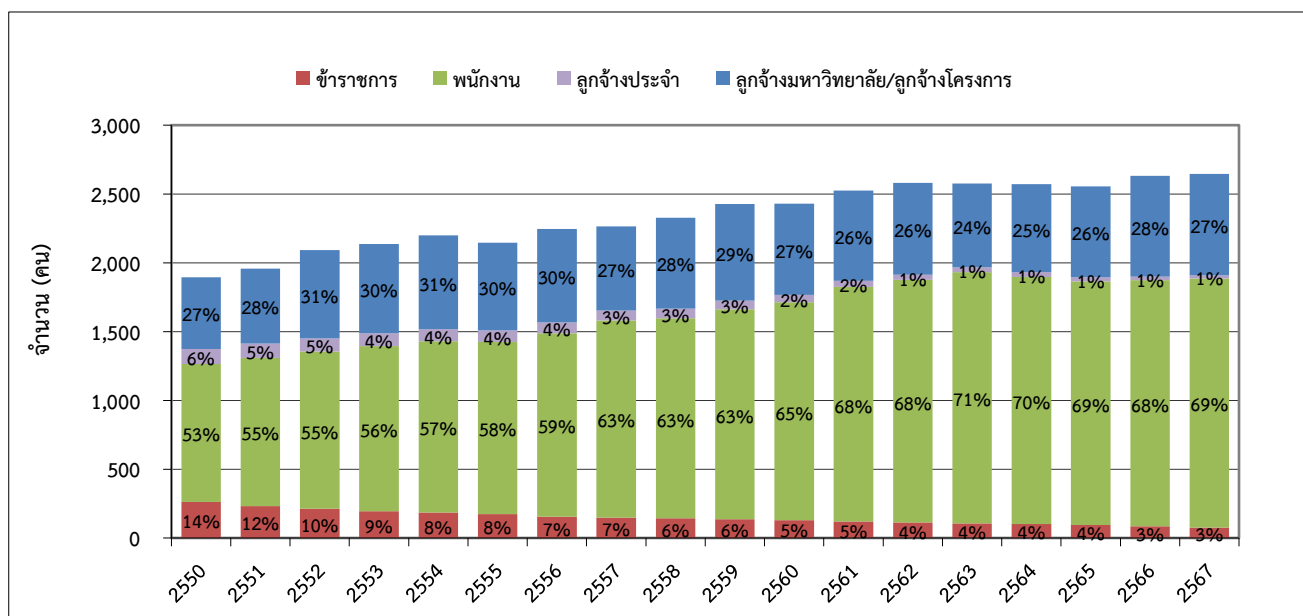

หน่วย : คน

| ปี | 2550 | 2551 | 2552 | 2553 | 2554 | 2555 | 2556 | 2557 | 2558 |
|--------------------|-------|-------|-------|-------|-------|-------|-------|-------|-------|
| ข้าราชการ | 262 | 232 | 212 | 195 | 185 | 174 | 155 | 149 | 143 |
| พนักงาน | 1,002 | 1,077 | 1,143 | 1,200 | 1,245 | 1,251 | 1,332 | 1,431 | 1,455 |
| ลูกจ้างประจำ | 110 | 103 | 96 | 92 | 88 | 83 | 79 | 73 | 69 |
| ลูกจ้างมหาวิทยาลัย | 521 | 546 | 642 | 649 | 682 | 637 | 679 | 612 | 661 |

| ปี | 2559 | 2560 | 2561 | 2562 | 2563 | 2564 | 2565 | 2566 | 2567 |
|---------------------------------------|-------|-------|-------|-------|-------|-------|-------|-------|-------|
| ข้าราชการ | 137 | 130 | 119 | 113 | 106 | 102 | 95 | 85 | 76 |
| พนักงาน | 1,524 | 1,582 | 1,705 | 1,762 | 1,825 | 1,796 | 1,769 | 1,789 | 1,833 |
| ลูกจ้างประจำ | 63 | 55 | 44 | 38 | 36 | 33 | 31 | 26 | 23 |
| ลูกจ้างมหาวิทยาลัย/ ลูกจ้างโครงการ | 704 | 663 | 657 | 667 | 610 | 640 | 660 | 732 | 713 |

ที่มาข้อมูล : หนังสือสารสนเทศในปีการศึกษานั้น ๆ , กลุ่มงานวิจัยสถาบันและสารสนเทศ สำนักงานยุทธศาสตร์

ข้อมูลปฐมภูมิ (Primary Data) จากสำนักงานบริหารทรัพยากรบุคคล

หมายเหตุ - ก่อนปี 2549 กลุ่มลูกจ้างมหาวิทยาลัย เดิมคือ กลุ่มลูกจ้างชั่วคราว

- กลุ่มพนักงาน รวมบุคลากรของหน่วยงานในกำกับ

ตารางที่ 32 สัดส่วนบุคลากรสายวิชาการต่อสายสนับสนุน
(กรณีไม่รวมลูกจ้างประจำและลูกจ้างมหาวิทยาลัย)

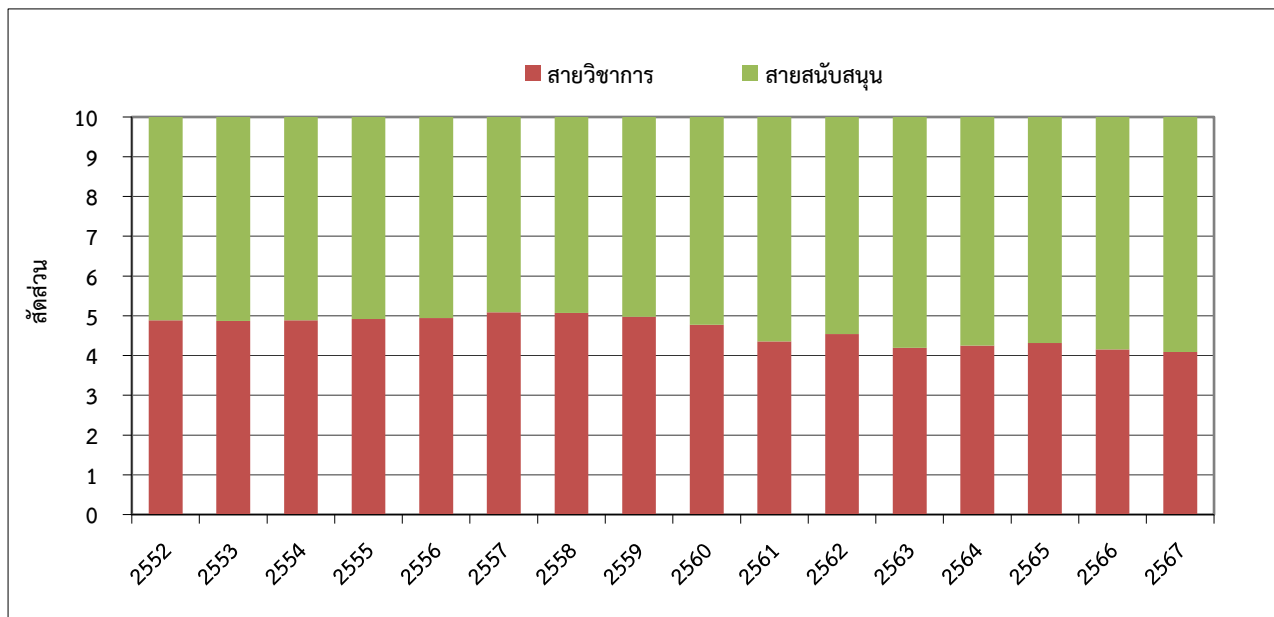

หน่วย : คน / สัดส่วนเต็ม 10

| ปี | 2552 | 2553 | 2554 | 2555 | 2556 | 2557 | 2558 | 2559 |
|-------------------------|------|------|------|------|------|------|------|------|
| จำนวนบุคลากรสายวิชาการ | 662 | 679 | 699 | 701 | 735 | 804 | 811 | 826 |
| จำนวนบุคลากรสายสนับสนุน | 693 | 716 | 731 | 724 | 752 | 776 | 787 | 835 |
| สัดส่วนสายวิชาการ | 4.9 | 4.9 | 4.9 | 4.9 | 4.9 | 5.1 | 5.1 | 5.0 |
| สัดส่วนสายสนับสนุน | 5.1 | 5.1 | 5.1 | 5.1 | 5.1 | 4.9 | 4.9 | 5.0 |

| ปี | 2560 | 2561 | 2562 | 2563 | 2564 | 2565 | 2566 | 2567 |
|-------------------------|------|------|-------|-------|-------|-------|-------|-------|
| จำนวนบุคลากรสายวิชาการ | 817 | 753 | 851 | 771 | 772 | 779 | 753 | 760 |
| จำนวนบุคลากรสายสนับสนุน | 895 | 975 | 1,024 | 1,069 | 1,043 | 1,025 | 1,059 | 1,097 |
| สัดส่วนสายวิชาการ | 4.8 | 4.4 | 4.5 | 4.2 | 4.3 | 4.3 | 4.2 | 4.1 |
| สัดส่วนสายสนับสนุน | 5.2 | 5.6 | 5.5 | 5.8 | 5.7 | 5.7 | 5.8 | 5.9 |

ที่มาข้อมูล : หนังสือสารสนเทศในปีการศึกษานั้น ๆ, กลุ่มงานวิจัยสถาบันและสารสนเทศ สำนักงานยุทธศาสตร์

ข้อมูลปฐมภูมิ (Primary Data) จากสำนักงานบริหารทรัพยากรบุคคล

หมายเหตุ : ตั้งแต่ปี 2549 สายวิชาการนับรวมนักวิจัย (ก่อนปี 2549 นับนักวิจัยอยู่ในกลุ่มสายสนับสนุน)

ตารางที่ 33 สัดส่วนบุคลากรสายวิชาการต่อสายสนับสนุน
(กรณีรวมลูกจ้างประจำและลูกจ้างมหาวิทยาลัย)

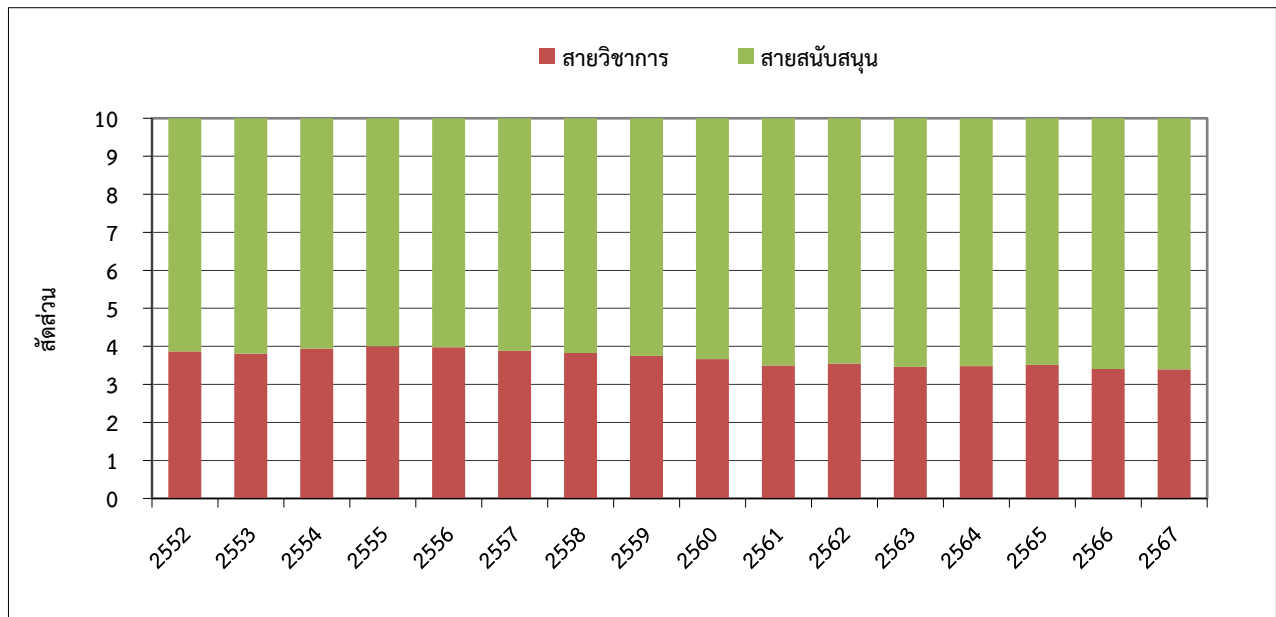

หน่วย : คน / สัดส่วนเต็ม 10

| ปี | 2552 | 2553 | 2554 | 2555 | 2556 | 2557 | 2558 | 2559 |
|-------------------------|-------|-------|-------|-------|-------|-------|-------|-------|
| จำนวนบุคลากรสายวิชาการ | 810 | 814 | 867 | 859 | 892 | 879 | 890 | 911 |
| จำนวนบุคลากรสายสนับสนุน | 1,283 | 1,322 | 1,333 | 1,286 | 1,353 | 1,386 | 1,438 | 1,517 |
| สัดส่วนสายวิชาการ | 3.9 | 3.8 | 3.9 | 4.0 | 4.0 | 3.9 | 3.8 | 3.8 |
| สัดส่วนสายสนับสนุน | 6.1 | 6.2 | 6.1 | 6.0 | 6.0 | 6.1 | 6.2 | 6.2 |

| ปี | 2560 | 2561 | 2562 | 2563 | 2564 | 2565 | 2566 | 2567 |
|-------------------------|-------|-------|-------|-------|-------|-------|-------|-------|
| จำนวนบุคลากรสายวิชาการ | 891 | 883 | 916 | 892 | 894 | 897 | 896 | 899 |
| จำนวนบุคลากรสายสนับสนุน | 1,539 | 1,642 | 1,664 | 1,685 | 1,677 | 1,658 | 1,736 | 1,746 |
| สัดส่วนสายวิชาการ | 3.7 | 3.5 | 3.6 | 3.5 | 3.5 | 3.5 | 3.4 | 3.4 |
| สัดส่วนสายสนับสนุน | 6.3 | 6.5 | 6.4 | 6.5 | 6.5 | 6.5 | 6.6 | 6.6 |

ที่มาข้อมูล : หนังสือสารสนเทศในปีการศึกษานั้น ๆ, กลุ่มงานวิจัยสถาบันและสารสนเทศ สำนักงานยุทธศาสตร์

ข้อมูลปฐมภูมิ (Primary Data) จากสำนักงานบริหารทรัพยากรบุคคล

หมายเหตุ : ตั้งแต่ปี 2549 สายวิชาการนับรวมนักวิจัย (ก่อนปี 2549 นับนักวิจัยอยู่ในกลุ่มสายสนับสนุน)

ตารางที่ 34 สัดส่วนวุฒิการศึกษาของบุคลากรทั้งหมดของมหาวิทยาลัย

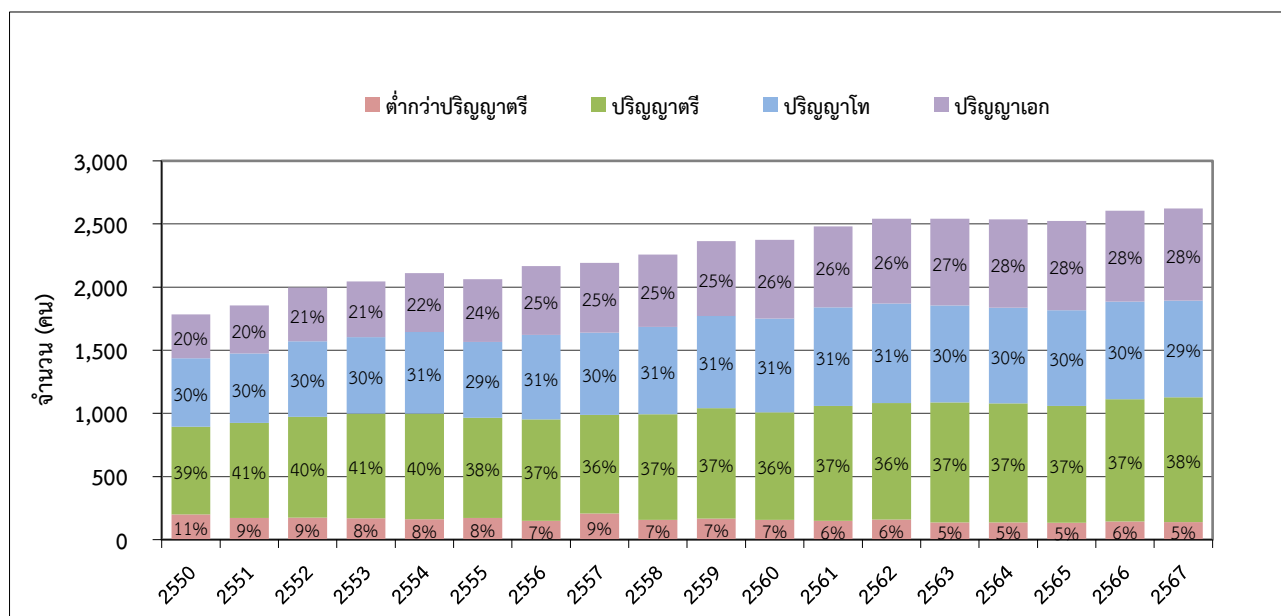

หน่วย : คน

| ปี | 2550 | 2551 | 2552 | 2553 | 2554 | 2555 | 2556 | 2557 | 2558 |
|------------------|-------|-------|-------|-------|-------|-------|-------|-------|-------|
| ต่ำกว่าปริญญาตรี | 200 | 172 | 175 | 170 | 161 | 172 | 149 | 208 | 157 |
| ปริญญาตรี | 694 | 752 | 798 | 828 | 837 | 793 | 803 | 779 | 837 |
| ปริญญาโท | 542 | 551 | 598 | 607 | 647 | 601 | 669 | 652 | 690 |
| ปริญญาเอก | 349 | 380 | 426 | 439 | 467 | 496 | 545 | 553 | 575 |
| รวม | 1,785 | 1,855 | 1,997 | 2,044 | 2,112 | 2,062 | 2,166 | 2,192 | 2,259 |

| ปี | 2559 | 2560 | 2561 | 2562 | 2563 | 2564 | 2565 | 2566 | 2567 |
|------------------|-------|-------|-------|-------|-------|-------|-------|-------|-------|
| ต่ำกว่าปริญญาตรี | 168 | 157 | 150 | 158 | 137 | 136 | 135 | 144 | 139 |
| ปริญญาตรี | 874 | 851 | 910 | 925 | 950 | 944 | 925 | 967 | 989 |
| ปริญญาโท | 728 | 743 | 779 | 787 | 768 | 756 | 756 | 774 | 764 |
| ปริญญาเอก | 595 | 624 | 642 | 672 | 686 | 702 | 708 | 721 | 730 |
| รวม | 2,365 | 2,375 | 2,481 | 2,542 | 2,541 | 2,538 | 2,524 | 2,606 | 2,622 |

ที่มาข้อมูล : หนังสือสารสนเทศในปีการศึกษานั้น ๆ, กลุ่มงานวิจัยสถาบันและสารสนเทศ สำนักงานยุทธศาสตร์

ข้อมูลปฐมภูมิ (Primary Data) จากสำนักงานบริหารทรัพยากรบุคคล

หมายเหตุ : นับรวมวุฒิการศึกษาของลูกจ้างมหาวิทยาลัย แต่ไม่นับรวมวุฒิการศึกษาของลูกจ้างประจำ

ตารางที่ 35 สัดส่วนวุฒิการศึกษาของบุคลากรสายวิชาการ

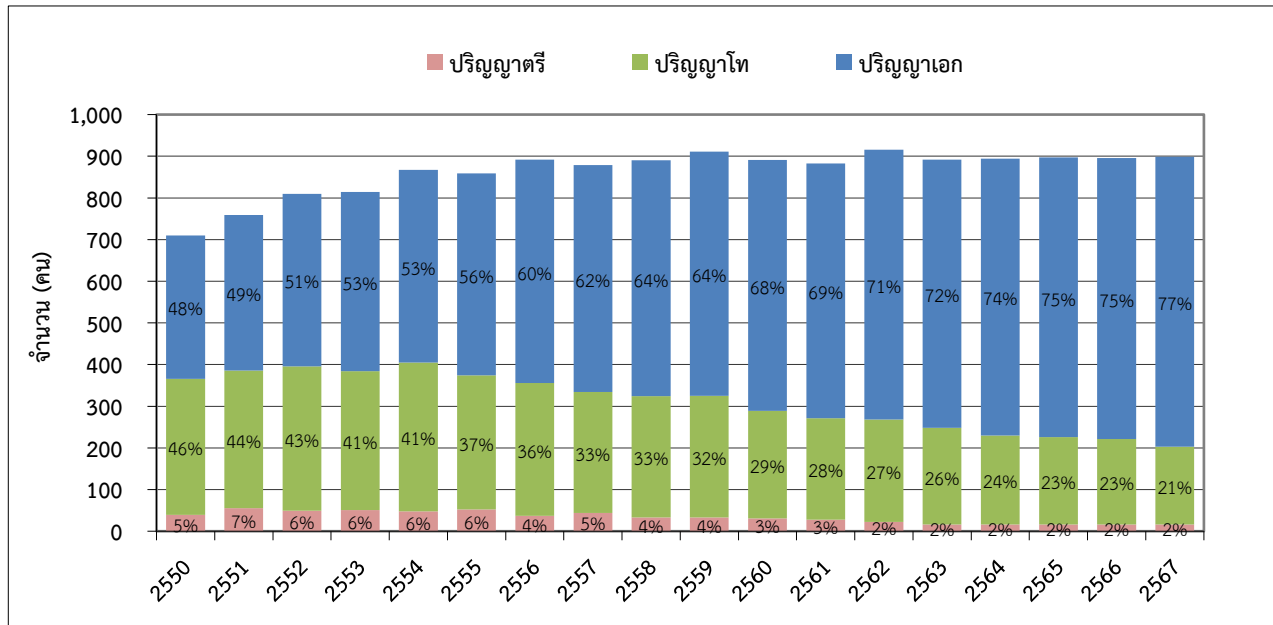

หน่วย : คน

| ปี | 2550 | 2551 | 2552 | 2553 | 2554 | 2555 | 2556 | 2557 | 2558 |
|-------------------|------|------|------|------|------|------|------|------|------|
| ปริญญาตรี/ต่ำกว่า | 39 | 55 | 49 | 51 | 48 | 52 | 37 | 44 | 33 |
| ปริญญาโท | 327 | 331 | 347 | 333 | 357 | 322 | 319 | 290 | 291 |
| ปริญญาเอก | 344 | 373 | 414 | 430 | 462 | 485 | 536 | 545 | 566 |
| รวม | 710 | 759 | 810 | 814 | 867 | 859 | 892 | 879 | 890 |

| ปี | 2559 | 2560 | 2561 | 2562 | 2563 | 2564 | 2565 | 2566 | 2567 |
|-------------------|------|------|------|------|------|------|------|------|------|
| ปริญญาตรี/ต่ำกว่า | 33 | 31 | 28 | 22 | 16 | 16 | 16 | 16 | 16 |
| ปริญญาโท | 292 | 258 | 243 | 246 | 232 | 214 | 210 | 205 | 187 |
| ปริญญาเอก | 586 | 602 | 612 | 648 | 644 | 664 | 671 | 675 | 696 |
| รวม | 911 | 891 | 883 | 916 | 892 | 894 | 897 | 896 | 899 |

ที่มาข้อมูล : หนังสือสารสนเทศในปีการศึกษานั้นๆ , กลุ่มงานวิจัยสถาบันและสารสนเทศ สำนักงานยุทธศาสตร์

ข้อมูลปฐมภูมิ (Primary Data) จากสำนักงานบริหารทรัพยากรบุคคล

หมายเหตุ : ตั้งแต่ปี 2549 ได้เริ่มนับนักวิจัยเข้าเป็นบุคลากรสายวิชาการ

ตารางที่ 36 สัดส่วนของบุคลากรสายวิชาการที่มีตำแหน่งทางวิชาการต่อผู้ที่ยังไม่มีตำแหน่งทางวิชาการ

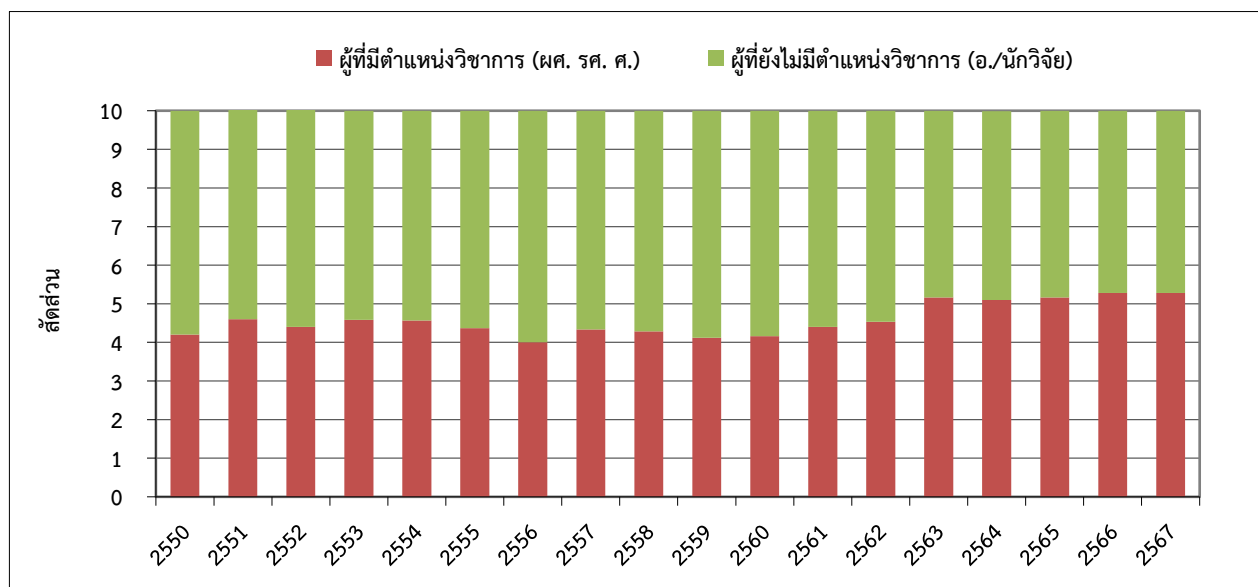

สัดส่วนเต็ม 10

| ปี | 2550 | 2551 | 2552 | 2553 | 2554 | 2555 | 2556 | 2557 | 2558 |
|--|-----------|-----------|-----------|-----------|-----------|-----------|-----------|-----------|-----------|
| อาจารย์ | 355 | 348 | 387 | 371 | 399 | 415 | 506 | 466 | 478 |
| ผู้ช่วยศาสตราจารย์ | 153 | 160 | 166 | 175 | 187 | 184 | 193 | 207 | 209 |
| รองศาสตราจารย์ | 95 | 120 | 122 | 126 | 132 | 126 | 134 | 138 | 135 |
| ศาสตราจารย์ | 9 | 11 | 11 | 13 | 16 | 12 | 11 | 12 | 14 |
| รวม | 612 | 639 | 686 | 685 | 734 | 737 | 844 | 823 | 836 |
| สัดส่วนผู้มีตำแหน่งวิชาการ ต่อผู้ที่ยังไม่มีตำแหน่ง | 4.2 : 5.8 | 4.6 : 5.4 | 4.4 : 5.6 | 4.6 : 5.4 | 4.6 : 5.4 | 4.4 : 5.6 | 4.0 : 6.0 | 4.3 : 5.7 | 4.3 : 5.7 |

| ปี | 2559 | 2560 | 2561 | 2562 | 2563 | 2564 | 2565 | 2566 | 2567 |
|--|-----------|-----------|-----------|-----------|-----------|-----------|-----------|-----------|-----------|
| อาจารย์ / นักวิจัย | 536 | 517 | 494 | 501 | 431 | 437 | 434 | 423 | 424 |
| ผู้ช่วยศาสตราจารย์ | 224 | 221 | 238 | 248 | 274 | 269 | 269 | 274 | 275 |
| รองศาสตราจารย์ | 134 | 131 | 132 | 149 | 170 | 172 | 180 | 184 | 184 |
| ศาสตราจารย์ | 17 | 17 | 19 | 18 | 17 | 16 | 14 | 15 | 16 |
| รวม | 911 | 886 | 883 | 916 | 892 | 894 | 897 | 896 | 899 |
| สัดส่วนผู้มีตำแหน่งวิชาการ ต่อผู้ที่ยังไม่มีตำแหน่ง | 4.1 : 5.9 | 4.2 : 5.8 | 4.4 : 5.6 | 4.5 : 5.5 | 5.2 : 4.8 | 5.1 : 4.9 | 5.2 : 4.8 | 5.3 : 4.7 | 5.3 : 4.7 |

ที่มาข้อมูล : หนังสือสารสนเทศในปีการศึกษานั้น ๆ , กลุ่มงานวิจัยสถาบันและสารสนเทศ สำนักงานยุทธศาสตร์

- หมายเหตุ - ข้อมูลตั้งแต่ปี 2549 - 2555 รวมบุคลากรสายอาจารย์ที่มีสถานภาพลูกจ้างมหาวิทยาลัย
(ทั้งนี้ไม่รวมสายวิชาการที่เป็นนักวิจัย)
- ข้อมูลตั้งแต่ปี 2556 นับรวมบุคลากรตำแหน่งนักวิจัย

ตารางที่ 37 สัดส่วนวุฒิการศึกษาของบุคลากรสายสนับสนุน

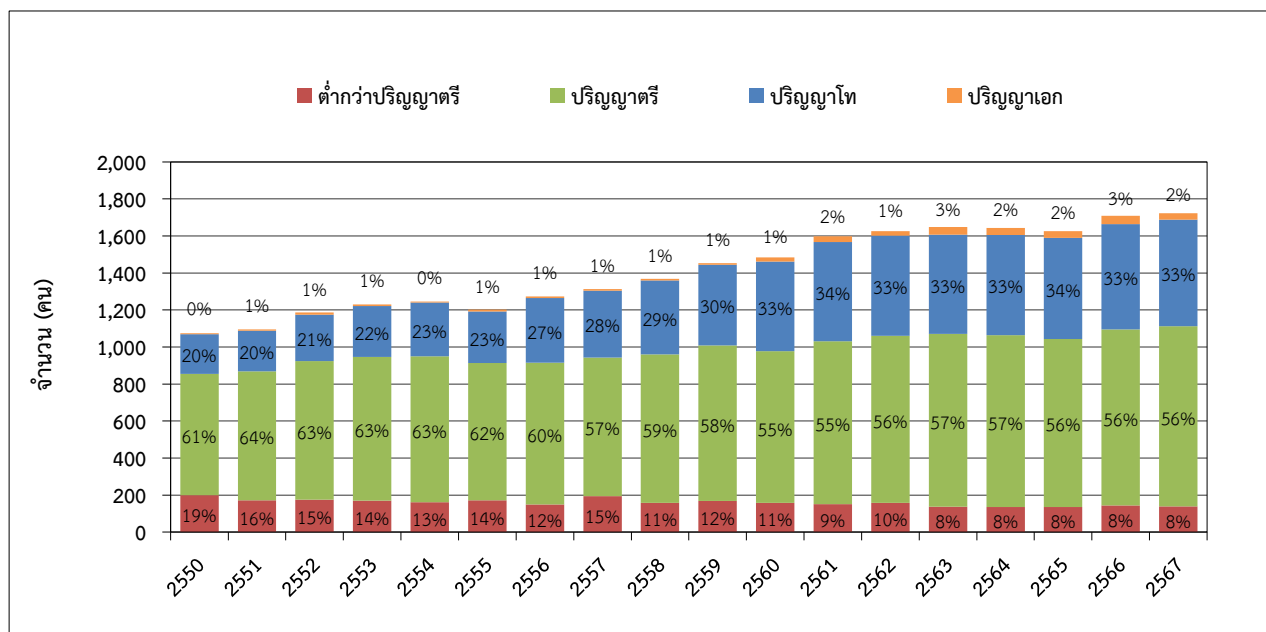

หน่วย : คน

| ปี | 2550 | 2551 | 2552 | 2553 | 2554 | 2555 | 2556 | 2557 | 2558 |
|------------------|-------|-------|-------|-------|-------|-------|-------|-------|-------|
| ต่ำกว่าปริญญาตรี | 200 | 172 | 175 | 170 | 161 | 172 | 149 | 194 | 157 |
| ปริญญาตรี | 655 | 697 | 749 | 777 | 789 | 741 | 766 | 749 | 804 |
| ปริญญาโท | 215 | 220 | 251 | 274 | 290 | 279 | 350 | 362 | 399 |
| ปริญญาเอก | 5 | 7 | 12 | 9 | 5 | 11 | 9 | 8 | 9 |
| รวม | 1,075 | 1,096 | 1,187 | 1,230 | 1,245 | 1,203 | 1,274 | 1,313 | 1,369 |

| ปี | 2559 | 2560 | 2561 | 2562 | 2563 | 2564 | 2565 | 2566 | 2567 |
|------------------|-------|-------|-------|-------|-------|-------|-------|-------|-------|
| ต่ำกว่าปริญญาตรี | 168 | 157 | 150 | 158 | 137 | 135 | 135 | 144 | 139 |
| ปริญญาตรี | 841 | 820 | 882 | 903 | 934 | 929 | 909 | 951 | 973 |
| ปริญญาโท | 436 | 485 | 536 | 541 | 536 | 542 | 546 | 569 | 577 |
| ปริญญาเอก | 9 | 22 | 30 | 24 | 42 | 38 | 37 | 46 | 34 |
| รวม | 1,454 | 1,484 | 1,598 | 1,626 | 1,649 | 1,644 | 1,627 | 1,710 | 1,723 |

ที่มาข้อมูล : หนังสือสารสนเทศในปีการศึกษานั้น ๆ , กลุ่มงานวิจัยสถาบันและสารสนเทศ สำนักงานยุทธศาสตร์

ข้อมูลปฐมภูมิ (Primary Data) จากสำนักงานบริหารทรัพยากรบุคคล

- หมายเหตุ - ในปี 2549 เป็นปีแรกที่มีการเปลี่ยนแปลง โดยไม่นับนักวิจัยเป็นบุคลากรสายสนับสนุน แต่เปลี่ยนไปอยู่ในกลุ่มสายวิชาการ
- ไม่รวมวุฒิการศึกษาของลูกจ้างประจำ

ตารางที่ 38 อัตราการสูญเสียบุคลากรในแต่ละปี จำแนกตามสาเหตุ (Separation by Reason)

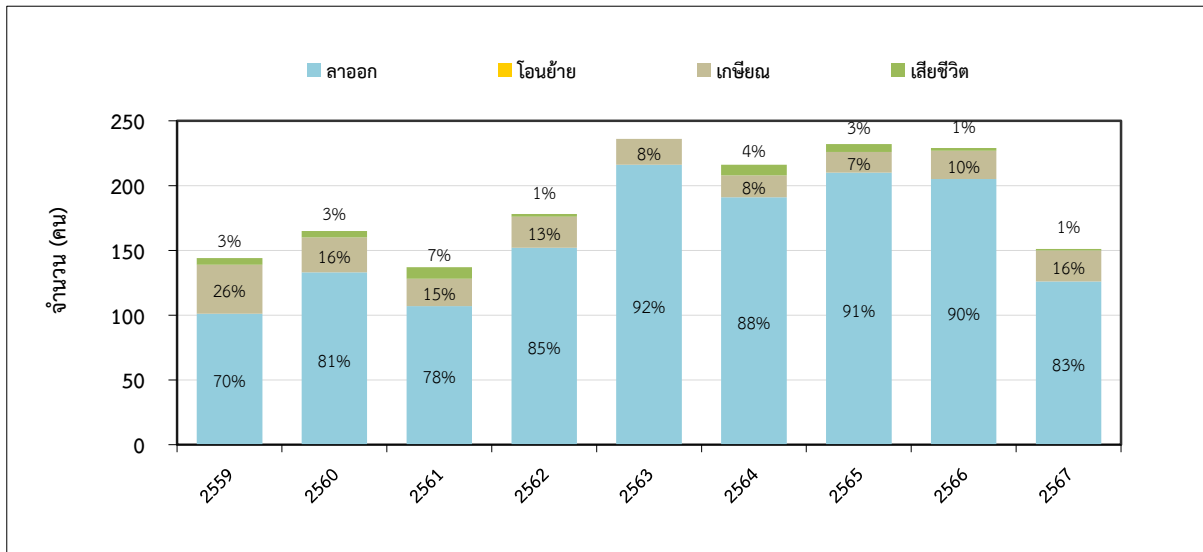

หน่วย : คน

| ปีงบประมาณ | 2559 | 2560 | 2561 | 2562 | 2563 | 2564 | 2565 | 2566 | 2567 |
|--|------|------|------|------|------|------|------|------|------|
| ลาออก | 101 | 133 | 107 | 152 | 216 | 191 | 210 | 205 | 126 |
| - ผู้ลาออกที่เป็นอาจารย์ | (11) | (30) | (25) | (22) | (23) | (30) | (40) | (32) | (17) |
| โอนย้าย | - | - | - | - | - | - | - | - | - |
| เกษียณ (ไม่รวมผู้ที่ ม.ทำสัญญาจ้างปฏิบัติงานต่อ) | 38 | 27 | 21 | 24 | 20 | 17 | 16 | 22 | 24 |
| เสียชีวิต | 5 | 5 | 9 | 2 | 0 | 8 | 6 | 2 | 1 |
| รวม | 144 | 165 | 137 | 178 | 236 | 216 | 232 | 229 | 151 |

ที่มาข้อมูล : สำนักงานบริหารทรัพยากรบุคคล

- หมายเหตุ
- จำนวนผู้ลาออก ไม่รวมการลาออกจากข้าราชการเป็นพนักงาน
 - ข้อมูลตั้งแต่ปี 2555 นับรวมผู้มีความรู้ความสามารถพิเศษฯ และผู้เชี่ยวชาญต่างประเทศ
 - ข้อมูลตั้งแต่ปี 2556 นับรวมลูกจ้างมหาวิทยาลัย (เป็นปีแรกที่รวมบุคลากรได้ครบทุกกลุ่ม)
 - ข้อมูลปี 2565 มีผู้ที่ลาออกชั่วคราวเพื่อไปดำรงตำแหน่งบริหาร จำนวน 3 ราย
 - ข้อมูล ณ วันที่ 30 กันยายน ของแต่ละปี

ตารางที่ 39 งบประมาณการวิจัย (มูลค่าโครงการวิจัย) จำแนกตามแหล่งทุน

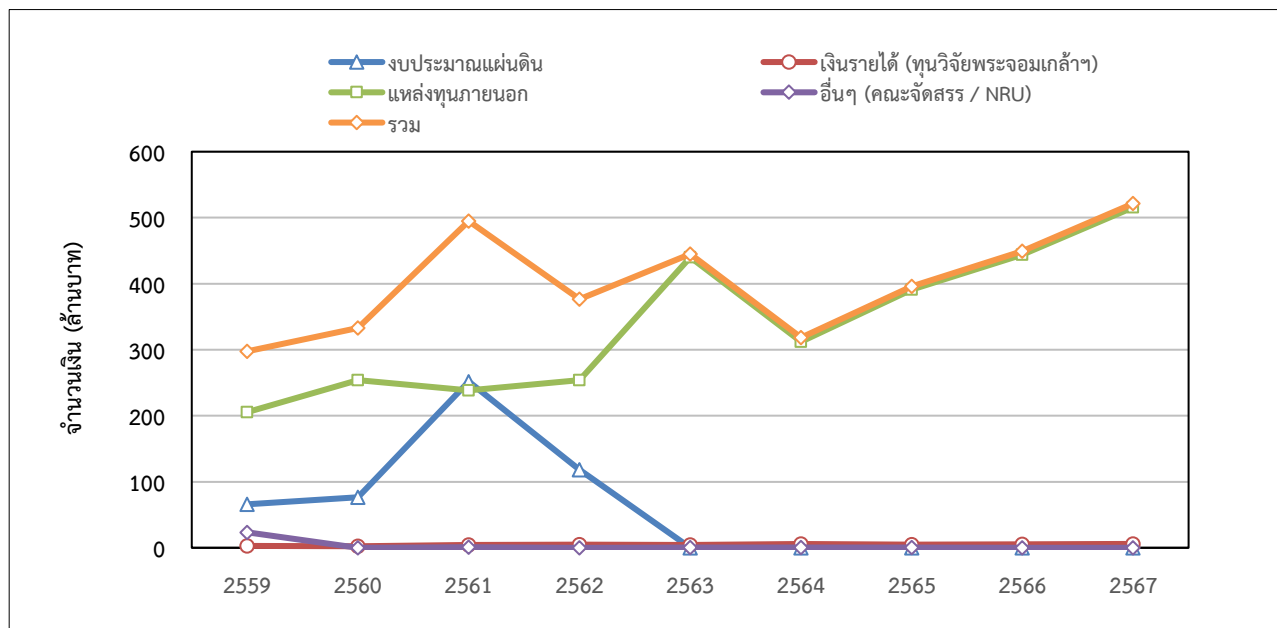

หน่วย : ล้านบาท

| ปีงบประมาณ | 2559 | 2560 | 2561 | 2562 | 2563 | 2564 | 2565 | 2566 | 2567 |
|--|--------|--------|--------|--------|--------|--------|--------|--------|--------|
| งบประมาณแผ่นดิน | 66.04 | 76.59 | 251.76 | 118.05 | 0 | 0 | 0 | 0 | 0 |
| เงินรายได้ (ทุนวิจัยพระจอมเกล้าฯ / ทุนวิจัย มจร.) | 2.70 | 2.32 | 4.38 | 4.62 | 4.20 | 5.83 | 4.60 | 5.15 | 5.86 |
| แหล่งทุนภายนอก | 205.41 | 252.37 | 238.20 | 254.03 | 440.02 | 312.31 | 391.00 | 443.93 | 515.70 |
| อื่นๆ | 23.43 | 23.19 | 4.38 | 0.13 | 0.53 | 0.40 | 0.50 | 0.00 | 0.00 |
| - คณะจัดสรร | 0.79 | 0.55 | 4.38 | 0.13 | 0.53 | 0.40 | 0.50 | 0.00 | 0.00 |
| - เงินทุนวิจัย ม.วิจัยแห่งชาติ | 22.64 | 22.64 | - | - | - | - | - | - | - |
| รวม | 297.58 | 354.47 | 498.72 | 376.83 | 444.75 | 318.54 | 396.10 | 449.08 | 521.56 |

ที่มาข้อมูล หนังสือรายงานประจำปี 2559 - 2567, กลุ่มงานวิจัยสถาบันและสารสนเทศ สำนักงานยุทธศาสตร์
(ข้อมูลปฐมภูมิจากสำนักงานวิจัยนวัตกรรม และพันธมิตร)

ตารางที่ 40 จำนวนทุนวิจัยเฉลี่ยต่อบุคลากรเพื่อการวิจัยและบุคลากรที่ทำงานวิจัย

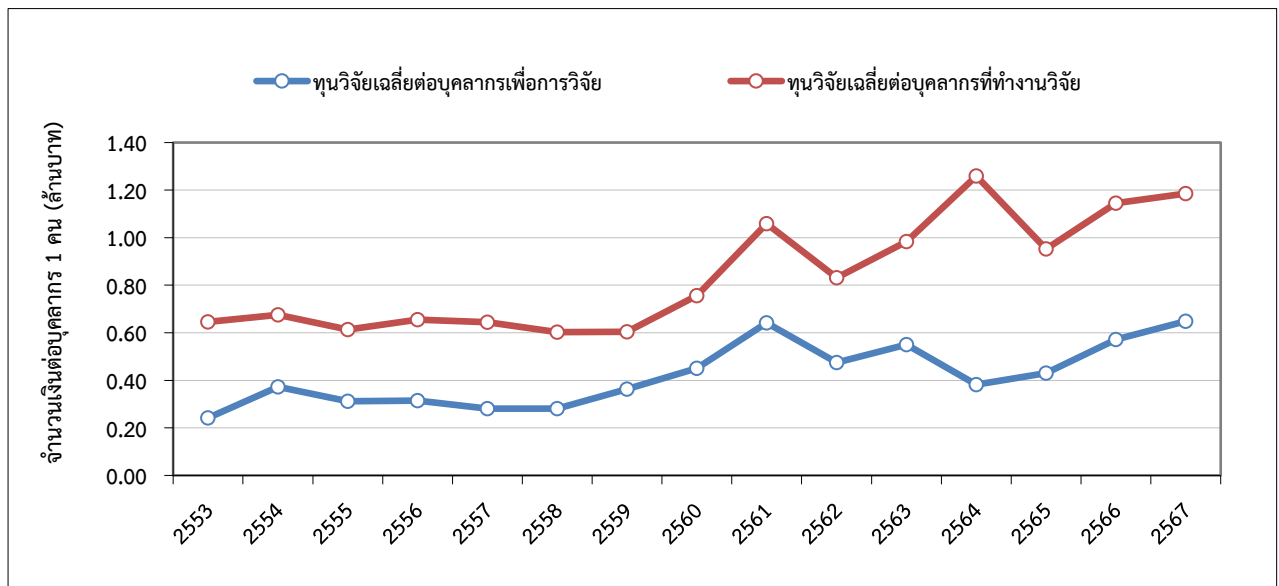

หน่วย : ล้านบาท

| ปีงบประมาณ | 2552 | 2553 | 2554 | 2555 | 2556 | 2557 | 2558 | 2559 |
|---------------------------------------|------|------|------|------|------|------|------|------|
| ทุนวิจัยเฉลี่ยต่อบุคลากรเพื่อการวิจัย | 0.24 | 0.24 | 0.37 | 0.31 | 0.31 | 0.28 | 0.28 | 0.36 |
| ทุนวิจัยเฉลี่ยต่อบุคลากรที่ทำงานวิจัย | 0.59 | 0.65 | 0.68 | 0.61 | 0.66 | 0.64 | 0.60 | 0.60 |

| ปีงบประมาณ | 2560 | 2561 | 2562 | 2563 | 2564 | 2565 | 2566 | 2567 |
|---------------------------------------|------|------|------|------|------|------|------|------|
| ทุนวิจัยเฉลี่ยต่อบุคลากรเพื่อการวิจัย | 0.45 | 0.64 | 0.48 | 0.55 | 0.38 | 0.43 | 0.57 | 0.65 |
| ทุนวิจัยเฉลี่ยต่อบุคลากรที่ทำงานวิจัย | 0.76 | 1.06 | 0.83 | 0.98 | 1.26 | 0.95 | 1.15 | 1.19 |

คำจำกัดความ ก่อนปีงบประมาณ 2559 ใช้ดังนี้

- บุคลากรเพื่อการวิจัย หมายถึง ข้าราชการสายวิชาการและพนักงานสายวิชาการทั้งหมด รวมถึงพนักงานกลุ่มสนับสนุนวิชาการและลูกจ้างของมหาวิทยาลัยเฉพาะที่มีตำแหน่งทางการวิจัย (อาจารย์ ผู้ช่วยศาสตราจารย์ รองศาสตราจารย์ ศาสตราจารย์ นักวิจัย เจ้าหน้าที่วิจัย ผู้ช่วยนักวิจัย และนักวิทยาศาสตร์)
- บุคลากรที่ทำงานวิจัย หมายถึง ข้าราชการ พนักงานและลูกจ้างของมหาวิทยาลัยทั้งหมดที่เป็นหัวหน้าหรือหรือผู้ร่วมโครงการวิจัย

คำจำกัดความ ตั้งแต่ปีงบประมาณ 2559 ปรับคำนิยาม ดังนี้

- บุคลากรเพื่อการวิจัย นับจำนวนข้าราชการและพนักงานประจำทั้งหมด ที่มีตำแหน่งทางการวิจัย เช่น อาจารย์ นักวิจัย จนท.วิจัย ผู้ช่วยนักวิจัย และนักวิทยาศาสตร์ (รวมถึงบุคลากรของบัณฑิตวิทยาลัยร่วมด้านพลังงานและสิ่งแวดล้อม – JGSEE)
- บุคลากรที่ทำงานวิจัย หมายถึง บุคลากรของมหาวิทยาลัยทั้งหมด ที่เป็นหัวหน้าหรือผู้ร่วมโครงการวิจัย

ที่มาข้อมูล 1. หนังสือรายงานประจำปี 2552 - 2567, กลุ่มงานวิจัยสถาบันและสารสนเทศ สำนักงานยุทธศาสตร์
 2. หนังสืองานวิจัยและพัฒนา ปี 2548 - 2549, ศูนย์ส่งเสริมงานวิจัยและทรัพย์สินทางปัญญา สวท.

ตารางที่ 41 จำนวนโครงการวิจัยต่อบุคลากรเพื่อการวิจัยและบุคลากรที่ทำงานวิจัย

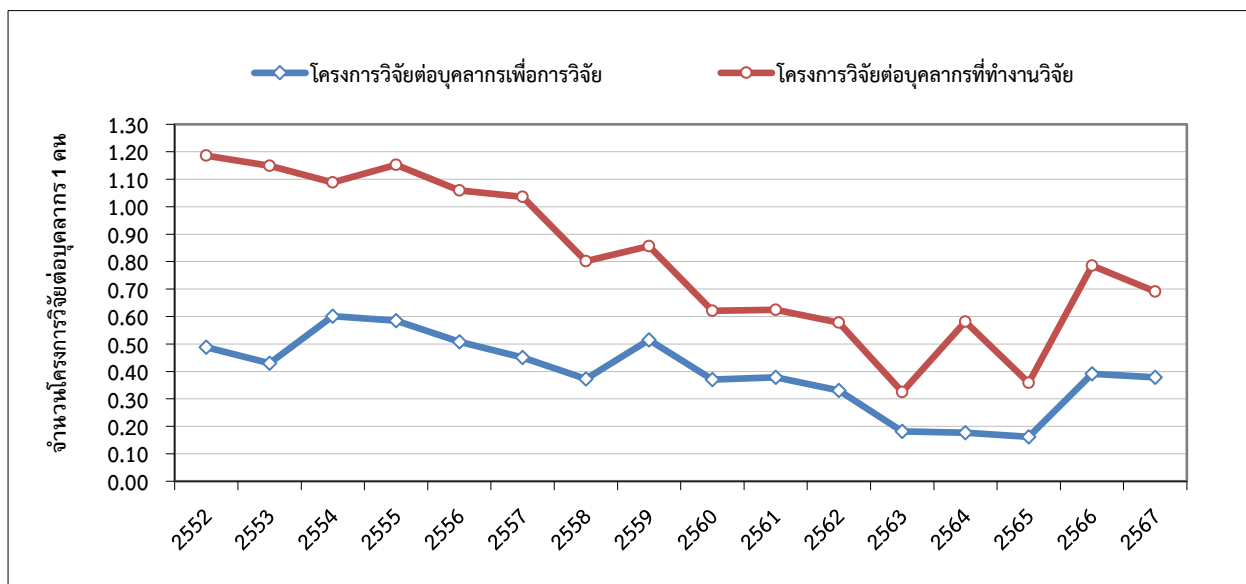

หน่วย : โครงการ

| ปีงบประมาณ | 2552 | 2553 | 2554 | 2555 | 2556 | 2557 | 2558 | 2559 |
|-------------------------------------|------|------|------|------|------|------|------|------|
| โครงการวิจัยต่อบุคลากรเพื่อการวิจัย | 0.49 | 0.43 | 0.60 | 0.59 | 0.51 | 0.45 | 0.37 | 0.51 |
| โครงการวิจัยต่อบุคลากรที่ทำงานวิจัย | 1.19 | 1.15 | 1.09 | 1.15 | 1.06 | 1.04 | 0.80 | 0.86 |

| ปีงบประมาณ | 2560 | 2561 | 2562 | 2563 | 2564 | 2565 | 2566 | 2567 |
|-------------------------------------|------|------|------|------|------|------|------|------|
| โครงการวิจัยต่อบุคลากรเพื่อการวิจัย | 0.37 | 0.38 | 0.33 | 0.18 | 0.18 | 0.16 | 0.39 | 0.38 |
| โครงการวิจัยต่อบุคลากรที่ทำงานวิจัย | 0.62 | 0.62 | 0.58 | 0.33 | 0.58 | 0.36 | 0.79 | 0.69 |

คำจำกัดความ ก่อนปีงบประมาณ 2559 ใช้ดังนี้

- บุคลากรเพื่อการวิจัย หมายถึง ข้าราชการสายวิชาการและพนักงานสายวิชาการทั้งหมด รวมถึงพนักงานกลุ่มสนับสนุนวิชาการและลูกจ้างของมหาวิทยาลัยเฉพาะที่มีตำแหน่งทางการวิจัย (อาจารย์ ผู้ช่วยศาสตราจารย์ รองศาสตราจารย์ ศาสตราจารย์ นักวิจัย เจ้าหน้าที่วิจัย ผู้ช่วยนักวิจัย และนักวิทยาศาสตร์)
- บุคลากรที่ทำงานวิจัย หมายถึง ข้าราชการ พนักงานและลูกจ้างของมหาวิทยาลัยทั้งหมดที่เป็นหัวหน้าหรือหรือผู้ร่วมโครงการวิจัย

คำจำกัดความ ตั้งแต่ปีงบประมาณ 2559 ปรับคำนิยาม ดังนี้

- บุคลากรเพื่อการวิจัย นับจำนวนข้าราชการและพนักงานประจำทั้งหมด ที่มีตำแหน่งทางการวิจัย เช่น อาจารย์ นักวิจัย จนท.วิจัย ผู้ช่วยนักวิจัย และนักวิทยาศาสตร์ (รวมถึงบุคลากรของบัณฑิตวิทยาลัยร่วมด้านพลังงานและสิ่งแวดล้อม – JGSEE)
- บุคลากรที่ทำงานวิจัย หมายถึง บุคลากรของมหาวิทยาลัยทั้งหมด ที่เป็นหัวหน้าหรือผู้ร่วมโครงการวิจัย

ที่มาข้อมูล หนังสือรายงานประจำปี 2552 - 2567, กลุ่มงานวิจัยสถาบันและสารสนเทศ สำนักงานยุทธศาสตร์

ตารางที่ 42 จำนวนบทความวิจัย จำแนกตามแหล่งที่ได้รับการเผยแพร่

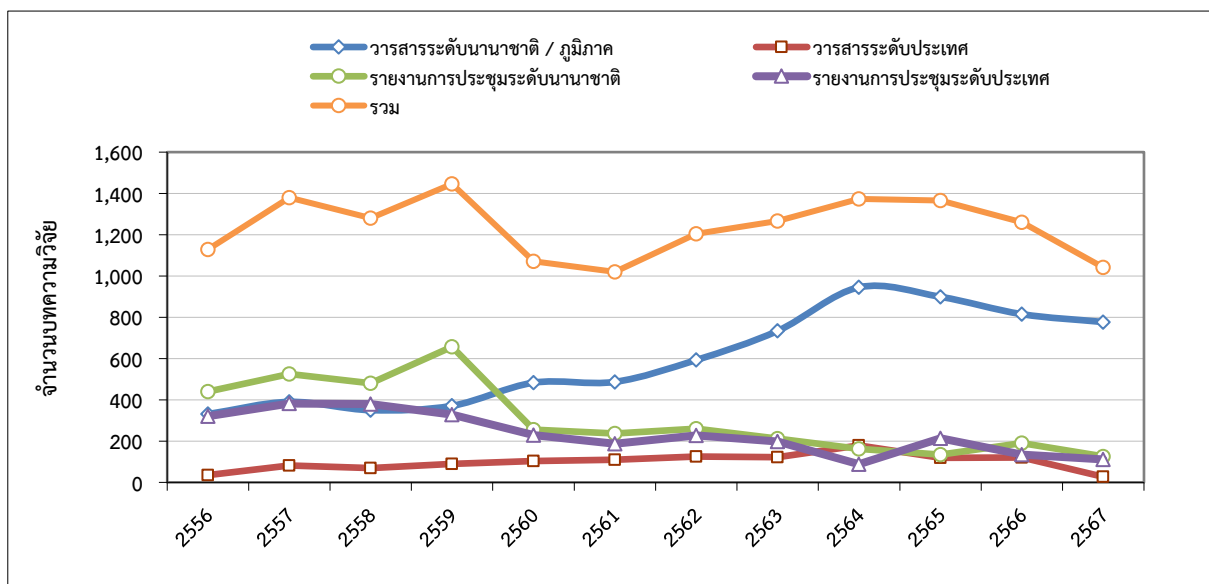

หน่วย : บทความ

| ปี พ.ศ. | 2556 | 2557 | 2558 | 2559 | 2560 | 2561 |
|-------------------------------|-------|-------|-------|-------|-------|-------|
| วารสารระดับนานาชาติ / ภูมิภาค | 331 | 390 | 350 | 371 | 483 | 487 |
| วารสารระดับประเทศ | 36 | 82 | 70 | 89 | 103 | 109 |
| รายงานการประชุมระดับนานาชาติ | 440 | 525 | 480 | 657 | 256 | 237 |
| รายงานการประชุมระดับประเทศ | 321 | 382 | 380 | 329 | 229 | 187 |
| รวม | 1,128 | 1,379 | 1,280 | 1,446 | 1,071 | 1,020 |

| ปี พ.ศ. | 2562 | 2563 | 2564 | 2565 | 2566 | 2567 |
|-------------------------------|-------|-------|-------|-------|-------|-------|
| วารสารระดับนานาชาติ / ภูมิภาค | 593 | 734 | 945 | 899 | 815 | 777 |
| วารสารระดับประเทศ | 125 | 122 | 179 | 119 | 120 | 27 |
| รายงานการประชุมระดับนานาชาติ | 260 | 212 | 162 | 135 | 190 | 126 |
| รายงานการประชุมระดับประเทศ | 227 | 198 | 88 | 213 | 135 | 111 |
| รวม | 1,205 | 1,266 | 1,374 | 1,366 | 1,260 | 1,041 |

ที่มาข้อมูล 1. หนังสือรายงานประจำปี 2556 - 2567, กลุ่มงานวิจัยสถาบันและสารสนเทศ สำนักงานยุทธศาสตร์

หมายเหตุ 1. ข้อมูลบทความวิจัยที่เผยแพร่ตั้งแต่เดือนมกราคม - ธันวาคมของแต่ละปี

(ข้อมูลปี 2567 ณ วันที่ 12 พฤศจิกายน 2567)

2. วารสารนานาชาติ/ ภูมิภาค และวารสารระดับประเทศ เฉพาะ Article และ Review

ตารางที่ 43 จำนวนบทความวิจัยที่ได้รับการเผยแพร่ต่อบุคลากรเพื่อการวิจัยและบุคลากรที่ทำงานวิจัย

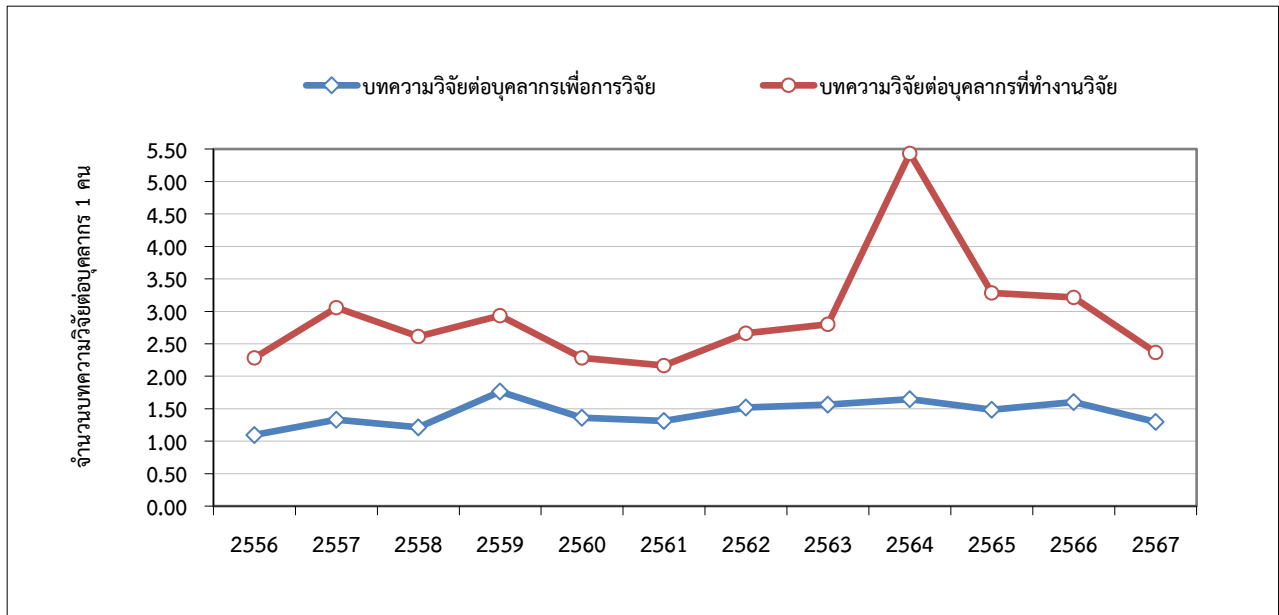

หน่วย : บทความ

| ปี พ.ศ. | 2556 | 2557 | 2558 | 2559 | 2560 | 2561 |
|------------------------------------|------|------|------|------|------|------|
| บทความวิจัยต่อบุคลากรเพื่อการวิจัย | 1.10 | 1.33 | 1.22 | 1.76 | 1.36 | 1.31 |
| บทความวิจัยต่อบุคลากรที่ทำงานวิจัย | 2.28 | 3.06 | 2.61 | 2.93 | 2.28 | 2.17 |

| ปี พ.ศ. | 2562 | 2563 | 2564 | 2565 | 2566 | 2567 |
|------------------------------------|------|------|------|------|------|------|
| บทความวิจัยต่อบุคลากรเพื่อการวิจัย | 1.52 | 1.56 | 1.65 | 1.48 | 1.60 | 1.29 |
| บทความวิจัยต่อบุคลากรที่ทำงานวิจัย | 2.66 | 2.80 | 5.43 | 3.28 | 3.21 | 2.37 |

คำจำกัดความ ก่อนปีงบประมาณ 2559 ใช้ดังนี้

- **บุคลากรเพื่อการวิจัย** หมายถึง ข้าราชการและพนักงานสายวิชาการทั้งหมด รวมถึงพนักงานกลุ่มสนับสนุนวิชาการและลูกจ้างของมหาวิทยาลัยเฉพาะที่มีตำแหน่งทางด้านการวิจัย (อาจารย์ เจ้าหน้าที่วิจัย ผู้ช่วยศาสตราจารย์ รองศาสตราจารย์ ศาสตราจารย์ นักวิจัย ผู้ช่วยนักวิจัย และนักวิทยาศาสตร์)
- **บุคลากรที่ทำงานวิจัย** หมายถึง ข้าราชการ พนักงาน และลูกจ้างของมหาวิทยาลัยทั้งหมด ที่เป็นหัวหน้าหรือผู้ร่วมโครงการวิจัย

คำจำกัดความ ตั้งแต่ปีงบประมาณ 2559 ปรับคำนิยาม ดังนี้

- **บุคลากรเพื่อการวิจัย** นับจำนวนข้าราชการและพนักงานประจำทั้งหมด ที่มีตำแหน่งทางด้านการวิจัย เช่น อาจารย์ นักวิจัย จนท.วิจัย ผู้ช่วยนักวิจัย และนักวิทยาศาสตร์ (รวมถึงบุคลากรของบัณฑิตวิทยาลัยร่วมด้านพลังงานและสิ่งแวดล้อม – JGSEE)
- **บุคลากรที่ทำงานวิจัย** หมายถึง บุคลากรของมหาวิทยาลัยทั้งหมด ที่เป็นหัวหน้าหรือผู้ร่วมโครงการวิจัย

ที่มาข้อมูล 1. หนังสือรายงานประจำปี 2556 - 2567, กลุ่มงานวิจัยสถาบันและสารสนเทศ สำนักงานยุทธศาสตร์

หมายเหตุ 1. ข้อมูลบทความวิจัยที่เผยแพร่ตั้งแต่เดือนมกราคม - ธันวาคมของแต่ละปี (ข้อมูลปี 2567 ณ วันที่ 12 พฤศจิกายน 2567)

- วารสารนานาชาติ/ ภูมิภาค และวารสารระดับประเทศ เฉพาะ Article และ Review
- ข้อมูลวารสารนานาชาติ/ ภูมิภาค จากฐานข้อมูล Scival

ตารางที่ 44 จำนวนบทความวิจัยที่ได้รับการเผยแพร่ (เมื่อนำมาปรับน้ำหนัก) ต่อจำนวนบุคลากรที่ทำงานวิจัย

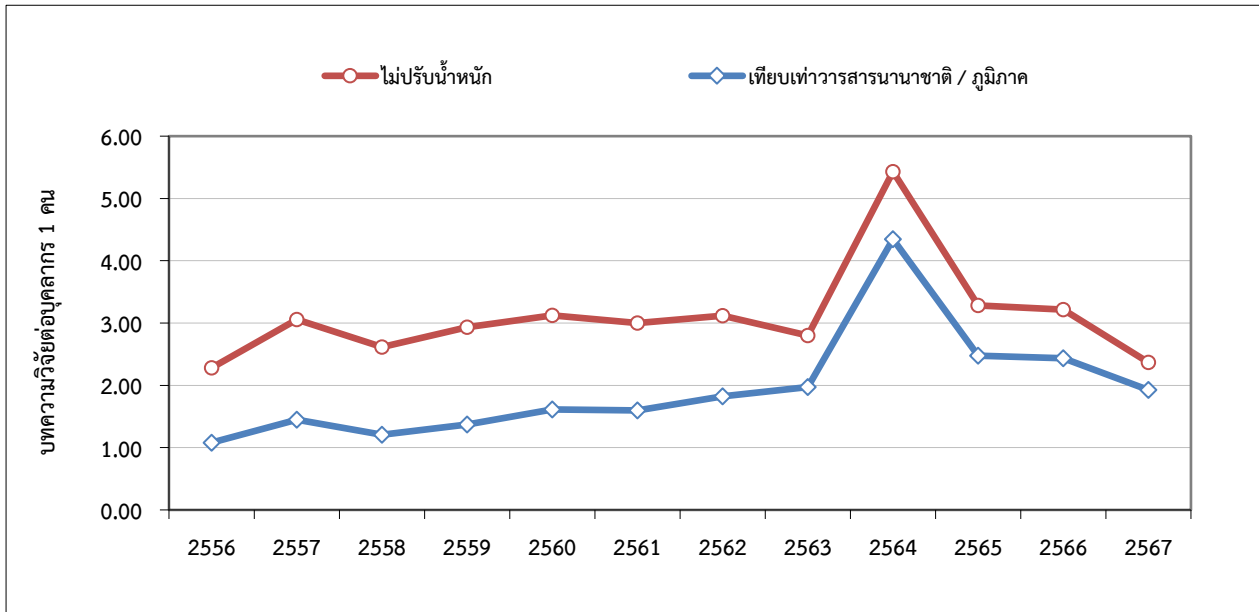

หน่วย : บทความ

| ปี พ.ศ. | 2556 | 2557 | 2558 | 2559 | 2560 | 2561 |
|---|------|------|------|------|------|------|
| - ไม่ปรับน้ำหนัก | 2.28 | 3.06 | 2.61 | 2.93 | 3.12 | 3.00 |
| - ปรับ นน.เทียบเท่าวารสารนานาชาติ / ภูมิภาค | 1.08 | 1.45 | 1.21 | 1.37 | 1.61 | 1.60 |

| ปี พ.ศ. | 2562 | 2563 | 2564 | 2565 | 2566 | 2567 |
|---|------|------|------|------|------|------|
| - ไม่ปรับน้ำหนัก | 3.12 | 2.80 | 5.43 | 3.28 | 3.21 | 2.37 |
| - ปรับ นน.เทียบเท่าวารสารนานาชาติ / ภูมิภาค | 1.83 | 1.97 | 4.35 | 2.48 | 2.44 | 1.92 |

คำจำกัดความ

- บุคลากรที่ทำงานวิจัย ก่อนปี 2559 หมายถึง ข้าราชการ พนักงาน และลูกจ้างของมหาวิทยาลัยทั้งหมด ที่เป็นหัวหน้าหรือผู้ร่วมโครงการวิจัย ต่อมาตั้งแต่ปี 2559 มีการปรับค่านิยาม หมายถึง บุคลากรของมหาวิทยาลัยทั้งหมด ที่เป็นหัวหน้าหรือผู้ร่วมโครงการวิจัย
- การปรับน้ำหนักเทียบเท่าวารสารนานาชาติ / ภูมิภาค ก่อนปี 2554 คัดจาก (วารสารนานาชาติ / ภูมิภาค) + (วารสารระดับประเทศ / 2) + (รายงานการประชุมนานาชาติ / 3) + (รายงานการประชุมระดับประเทศ / 6) ทั้งนี้ ตั้งแต่ปี 2554 คัดจาก (วารสารนานาชาติ / ภูมิภาค) + (วารสารระดับประเทศ / 2) + (รายงานการประชุมนานาชาติ / 3) + (รายงานการประชุมระดับประเทศ / 8)

ที่มาข้อมูล - ข้อมูลปี 2555-2563 จากหนังสือรายงานประจำปี 2555 - 2563, กลุ่มงานวิจัยสถาบันและสารสนเทศ สำนักงานยุทธศาสตร์
- ข้อมูลตั้งแต่ปี 2564 คำนวณโดยกลุ่มงานวิจัยสถาบันและสารสนเทศ สำนักงานยุทธศาสตร์

ตารางที่ 45 สถิติการยื่นขอจดสิทธิบัตรและอนุสิทธิบัตรของมหาวิทยาลัย

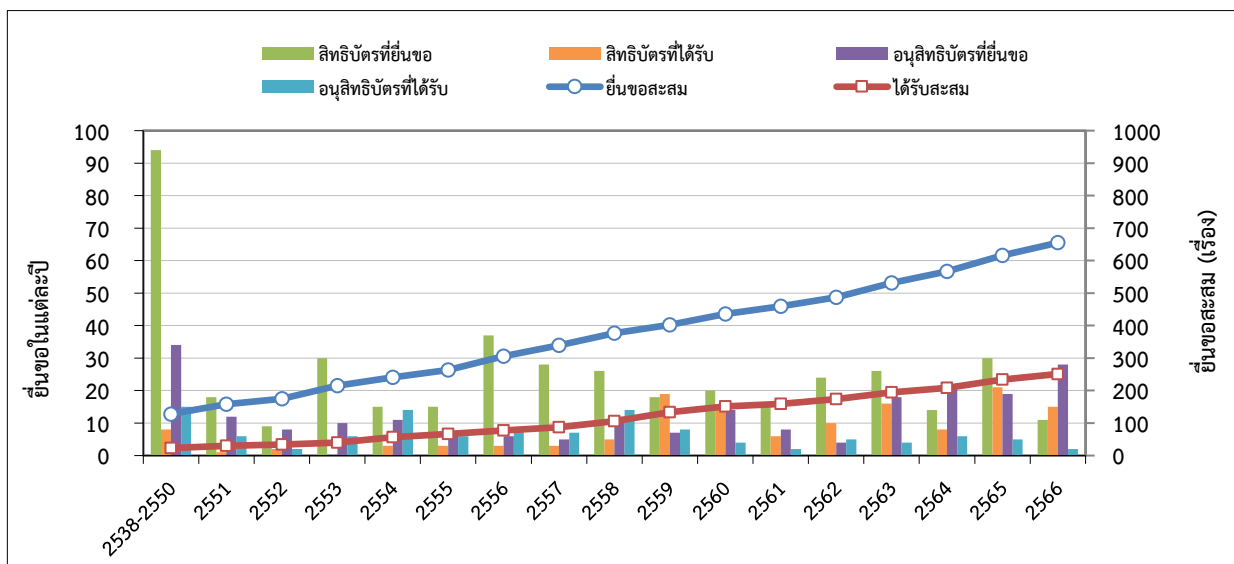

หน่วย : เรื่อง

| ปีงบประมาณ | 2538-2550 | 2551 | 2552 | 2553 | 2554 | 2555 | 2556 | 2557 | 2558 |
|-----------------------|-----------|------|------|------|------|------|------|------|------|
| สิทธิบัตรที่ยื่นขอ | 94 | 18 | 9 | 30 | 15 | 15 | 37 | 28 | 26 |
| สิทธิบัตรที่ได้รับ | 8 | 1 | 2 | | 3 | 3 | 3 | 3 | 5 |
| อนุสิทธิบัตรที่ยื่นขอ | 34 | 12 | 8 | 10 | 11 | 7 | 6 | 5 | 12 |
| อนุสิทธิบัตรที่ได้รับ | 15 | 6 | 2 | 6 | 14 | 6 | 8 | 7 | 14 |
| ยื่นขอสะสม | 128 | 158 | 175 | 215 | 241 | 263 | 306 | 339 | 377 |
| ได้รับสะสม | 23 | 30 | 34 | 40 | 57 | 66 | 77 | 87 | 106 |

| ปีงบประมาณ | 2559 | 2560 | 2561 | 2562 | 2563 | 2564 | 2565 | 2566 | 2567 |
|-----------------------|------|------|------|------|------|------|------|------|------|
| สิทธิบัตรที่ยื่นขอ | 18 | 20 | 15 | 24 | 26 | 14 | 30 | 11 | 20 |
| สิทธิบัตรที่ได้รับ | 19 | 14 | 6 | 10 | 16 | 8 | 21 | 15 | 24 |
| อนุสิทธิบัตรที่ยื่นขอ | 7 | 14 | 8 | 4 | 18 | 22 | 19 | 28 | 21 |
| อนุสิทธิบัตรที่ได้รับ | 8 | 4 | 2 | 5 | 4 | 6 | 5 | 2 | 17 |
| ยื่นขอสะสม | 402 | 436 | 459 | 487 | 531 | 567 | 616 | 655 | 696 |
| ได้รับสะสม | 133 | 151 | 159 | 174 | 194 | 208 | 234 | 251 | 292 |

ที่มาข้อมูล หนังสือรายงานประจำปี 2567, กลุ่มงานวิจัยสถาบันและสารสนเทศ สำนักงานยุทธศาสตร์
(ข้อมูลปฐมภูมิ (Primary Data) จากสำนักงานวิจัยนวัตกรรมและพันธมิตร)

หมายเหตุ 1. นับรวมการจดร่วมกับหน่วยงานอื่น
2. มีการปรับตัวเลขย้อนหลัง เนื่องจากมีการยกเลิกหรือเพิ่มการยื่นคำขอสิทธิบัตรและอนุสิทธิบัตรในบางปี ซึ่งส่งผลให้จำนวนการยื่นขอเปลี่ยนแปลงไปจากรายงานฉบับเดิม

ตารางที่ 46 จำนวนทรัพยากรสารสนเทศของห้องสมุดมหาวิทยาลัย

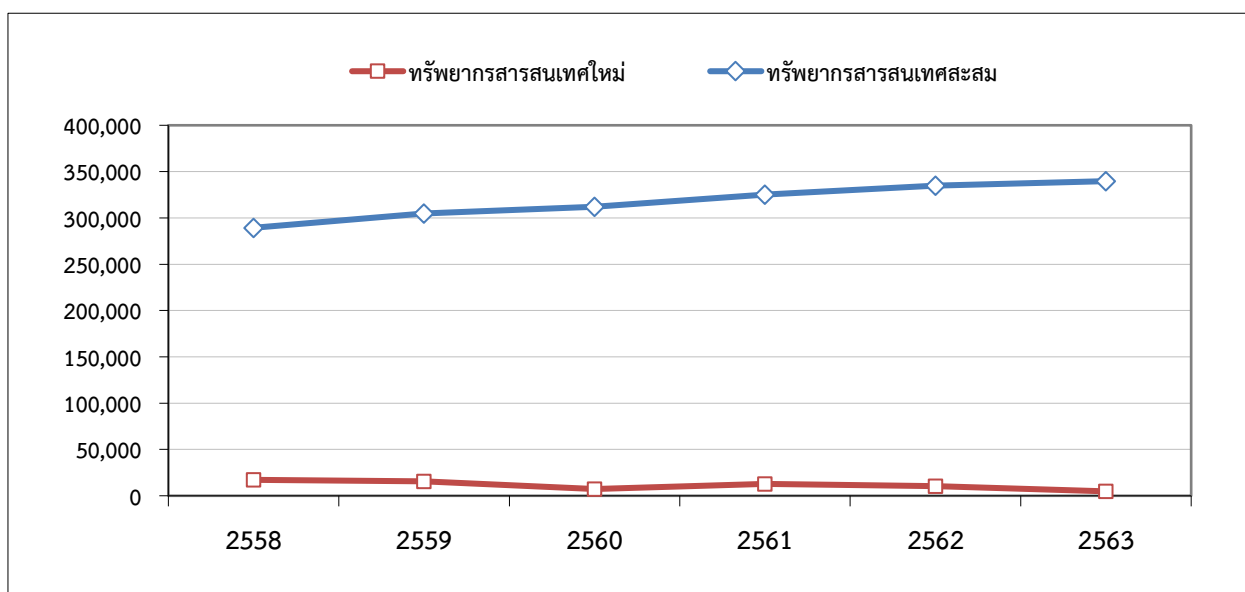

| ปีงบประมาณ | 2558 | 2559 | 2560 | 2561 | 2562 | 2563 |
|---|----------------|----------------|----------------|----------------|----------------|----------------|
| 1. จำนวนทรัพยากรสารสนเทศใหม่¹ | | | | | | |
| 1.1 รูปเล่ม (เล่ม) | 6,261 | 6,087 | 3,340 | 4,674 | 2,185 | 1,279 |
| 1.2 อิเล็กทรอนิกส์ / ออนไลน์ (ชื่อเรื่อง / รายชื่อ) | | | | | | |
| - วารสาร/ฐานข้อมูลออนไลน์ (ฐาน) | 36 | 35 | 35 | 29 | 29 | 33 |
| - หนังสือออนไลน์ (ชื่อเรื่อง) | 6,283 | 7,381 | 2,109 | 6,813 | 2,083 | 2,499 |
| - e-Thesis (ชื่อเรื่อง) | 1,896 | 1,498 | 1,911 | 732 | 6,232 | 300 |
| - e-Project (ชื่อเรื่อง) | 2,717 | 412 | 0 | 673 | 37 | 675 |
| รวม | 17,193 | 15,413 | 7,395 | 12,921 | 10,566 | 4,786 |
| 2. จำนวนทรัพยากรสารสนเทศสะสม² | | | | | | |
| 2.1 รูปเล่ม (เล่ม) | 228,774 | 234,961 | 238,301 | 242,975 | 245,160 | 246,439 |
| 2.2 อิเล็กทรอนิกส์ / ออนไลน์ (ชื่อเรื่อง / รายชื่อ) | | | | | | |
| - วารสาร/ฐานข้อมูลออนไลน์ (ฐาน) | 36 | 35 | 35 | 29 | 29 | 33 |
| - หนังสือออนไลน์ (ชื่อเรื่อง) | 33,385 | 40,766 | 42,875 | 49,688 | 51,771 | 54,270 |
| - e-Thesis (ชื่อเรื่อง) | 12,076 | 13,574 | 14,399 | 15,131 | 21,363 | 21,663 |
| - e-Project (ชื่อเรื่อง) | 15,064 | 15,476 | 16,562 | 17,235 | 16,589 | 17,264 |
| รวม | 289,335 | 304,812 | 312,172 | 325,058 | 334,912 | 339,669 |

ที่มาข้อมูล สำนักหอสมุด

หมายเหตุ ¹ ได้แก่ ทรัพยากรสารสนเทศที่สำนักหอสมุดมีเพิ่มขึ้นในปีนั้น (ทั้งนี้ ก่อนหน้าปี 2555 ไม่นับรวมหนังสือบริจาค)

² ได้แก่ ทรัพยากรสารสนเทศสะสม ที่สำนักหอสมุดมีให้บริการในปีนั้นๆ

- ตั้งแต่ปี 2564 ขอยุติการนำเสนอข้อมูลในตารางนี้ เนื่องจากปัจจุบันแนวโน้มการให้บริการสารสนเทศ

มีการเปลี่ยนแปลงไป เช่น เปลี่ยนเป็นสื่อออนไลน์เสมือนจริงที่เรียนรู้และสัมผัสได้มากขึ้น

หรือการเรียนรู้ในรูปแบบอื่น ซึ่งไม่สามารถนับจำนวนเฉพาะได้

ตารางที่ 47 ค่าใช้จ่ายในการจัดหาทรัพยากรสารสนเทศของห้องสมุดมหาวิทยาลัย

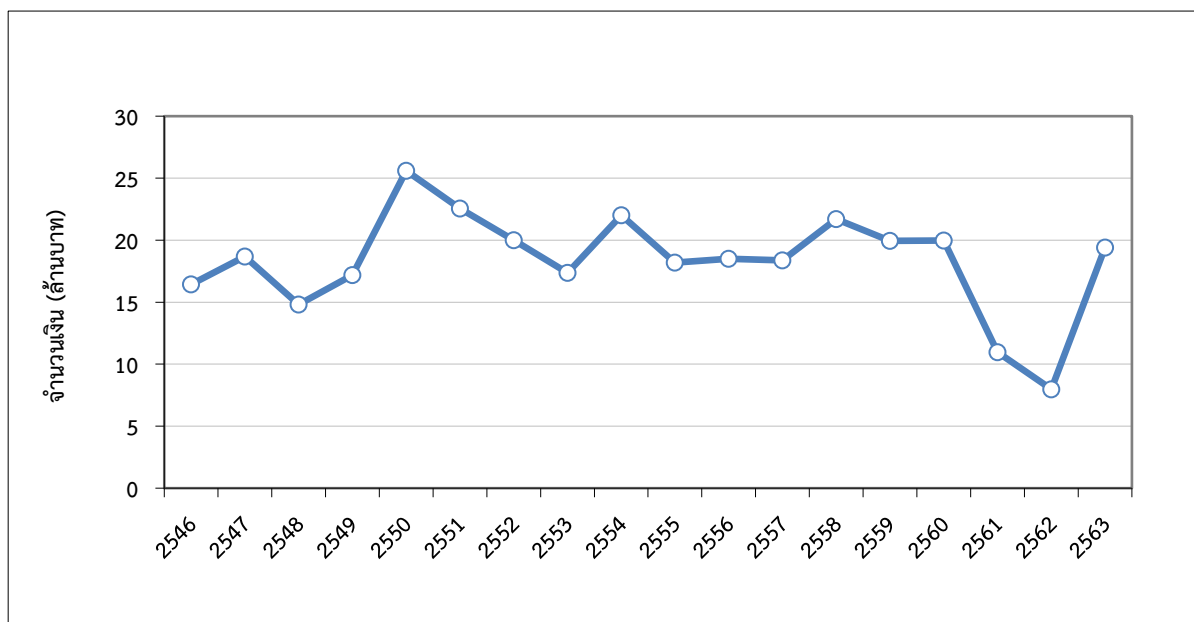

หน่วย : ล้านบาท

| ปีงบประมาณ | 2546 | 2547 | 2548 | 2549 | 2550 | 2551 |
|--------------------------------------|-------|-------|-------|-------|------|-------|
| ค่าใช้จ่ายในการจัดหาทรัพยากรสารสนเทศ | 16.43 | 18.68 | 14.81 | 17.19 | 25.6 | 22.54 |

| ปีงบประมาณ | 2552 | 2553 | 2554 | 2555 | 2556 | 2557 |
|--------------------------------------|-------|-------|-------|-------|-------|-------|
| ค่าใช้จ่ายในการจัดหาทรัพยากรสารสนเทศ | 20.00 | 17.36 | 22.00 | 18.20 | 18.49 | 18.38 |

| ปีงบประมาณ | 2558 | 2559 | 2560 | 2561 | 2562 | 2563 |
|--------------------------------------|-------|-------|-------|-------|------|-------|
| ค่าใช้จ่ายในการจัดหาทรัพยากรสารสนเทศ | 21.70 | 19.94 | 19.96 | 10.97 | 7.98 | 19.40 |

ที่มาข้อมูล - ข้อมูลปี 2544 - 2552, 2554-2555 จากหนังสือรายงานประจำปี สำนักหอสมุด

- ข้อมูลปี 2553, 2556-2563 จากสำนักหอสมุด

หมายเหตุ - ตั้งแต่ปี 2564 ขอยุติการนำเสนอข้อมูลในตารางนี้ เนื่องจากปัจจุบันแนวโน้มการให้บริการสารสนเทศ มีการเปลี่ยนแปลง ซึ่งทำให้ค่าใช้จ่ายในการจัดหาทรัพยากรสารสนเทศในรูปแบบเดิมเปลี่ยนแปลงไป

ตารางที่ 48 สถิติด้านการดูแลความปลอดภัย (Crime Index) ของมหาวิทยาลัย

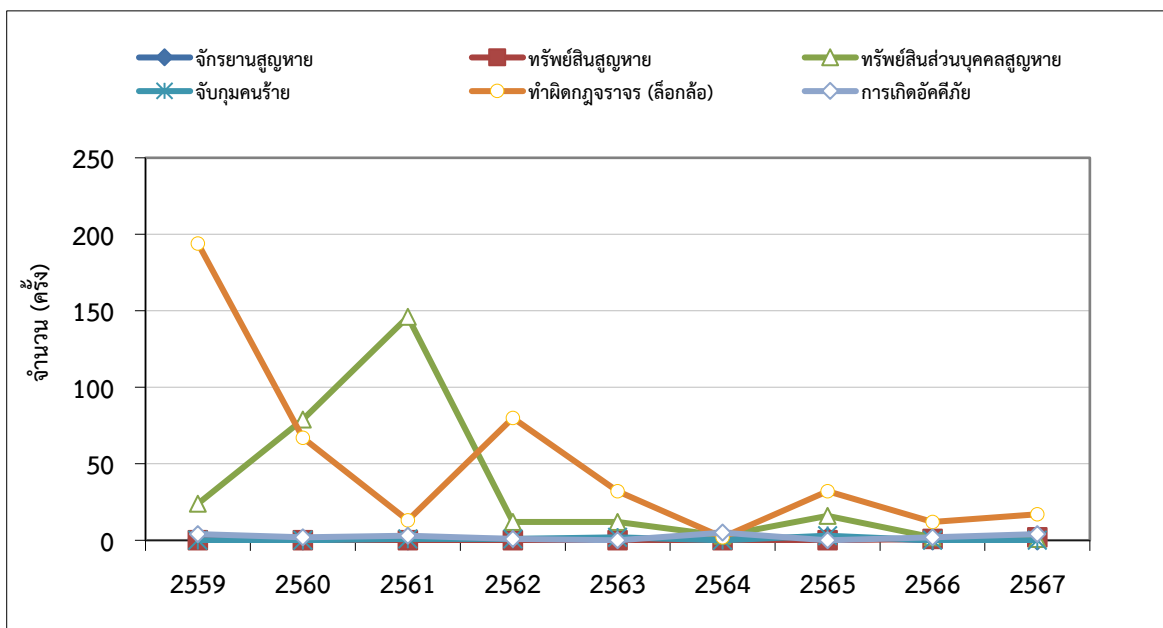

หน่วย : ครั้ง

| ปีงบประมาณ | 2559 | 2560 | 2561 | 2562 | 2563 | 2564 | 2565 | 2566 | 2567 |
|---------------------------|------|------|-------|------|------|------|------|------|------|
| จักรยาน/จักรยานยนต์สูญหาย | 1 | 0 | 0 | 1 | 1 | 1 | 2 | 0 | 0 |
| ทรัพย์สิน มจธ.สูญหาย | 0 | 0 | 0 | 0 | 0 | 0 | 0 | 1 | 2 |
| ทรัพย์สินส่วนบุคคลสูญหาย | 24 | 79* | 146** | 12 | 12 | 3 | 16 | 2 | 1 |
| จับกุมคนร้าย | 0 | 0 | 1 | 1 | 2 | 0 | 3 | 0 | 0 |
| ทำผิดกฎจราจร (สีกอล์ฟ) | 194 | 67 | 13 | 80 | 32 | 2 | 32 | 12 | 17 |
| การเกิดอัคคีภัย | 4 | 2 | 3 | 1 | 0 | 5 | 0 | 2 | 4 |

ที่มาข้อมูล สำนักงานบริหารอาคารและสถานที่

หมายเหตุ * รวมทรัพย์สินที่สูญหายจากการโจรกรรม จำนวน 2 ครั้ง

** เป็นการแจ้งเหตุทรัพย์สินสูญหายทุกกรณี (ได้คืนและไม่ได้คืนทรัพย์สิน)

ตารางที่ 49 รายรับ - รายจ่ายของมหาวิทยาลัย

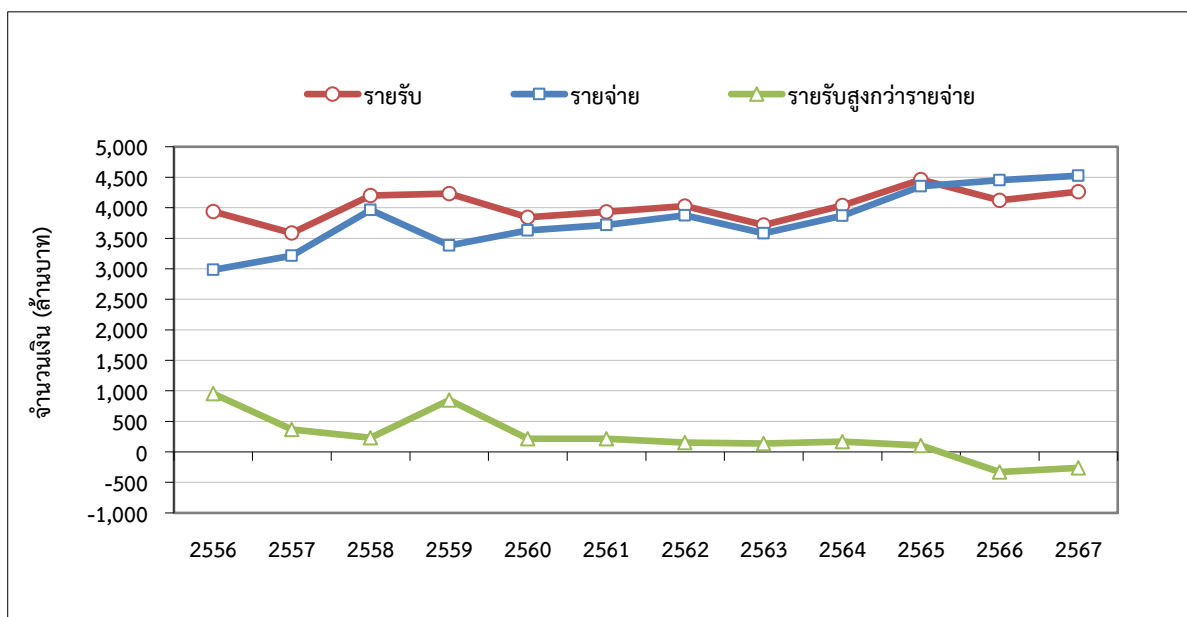

หน่วย : ล้านบาท

| ปีงบประมาณ | 2556 | 2557 | 2558 | 2559 | 2560 | 2561 |
|--------------------------|----------|----------|----------|----------|----------|----------|
| รายรับ | 3,936.64 | 3,585.14 | 4,198.85 | 4,231.34 | 3,843.12 | 3,934.33 |
| รายจ่าย | 2,982.87 | 3,217.28 | 3,966.11 | 3,380.34 | 3,628.21 | 3,719.33 |
| รายรับสูง-ต่ำกว่ารายจ่าย | 953.77 | 367.86 | 232.74 | 851.00 | 214.91 | 215.00 |

| ปีงบประมาณ | 2562 | 2563 | 2564 | 2565 | 2566 | 2567 |
|--------------------------|----------|----------|----------|----------|----------|----------|
| รายรับ | 4,026.50 | 3,718.14 | 4,038.50 | 4,461.25 | 4,123.31 | 4,261.55 |
| รายจ่าย | 3,873.54 | 3,583.15 | 3,870.83 | 4,354.51 | 4,452.28 | 4,525.61 |
| รายรับสูง-ต่ำกว่ารายจ่าย | 152.96 | 134.99 | 167.67 | 106.74 | -328.97 | -264.06 |

ที่มาข้อมูล กลุ่มงานบัญชี สำนักงานคลัง (ข้อมูลผ่านการตรวจสอบจาก สตง. แล้ว)

หมายเหตุ - ข้อมูลงบการเงินปีงบประมาณ 2567 ณ วันที่ 30 กันยายน 2567

ตารางที่ 50 สัดส่วนรายรับของมหาวิทยาลัย จำแนกตามแหล่งที่มา

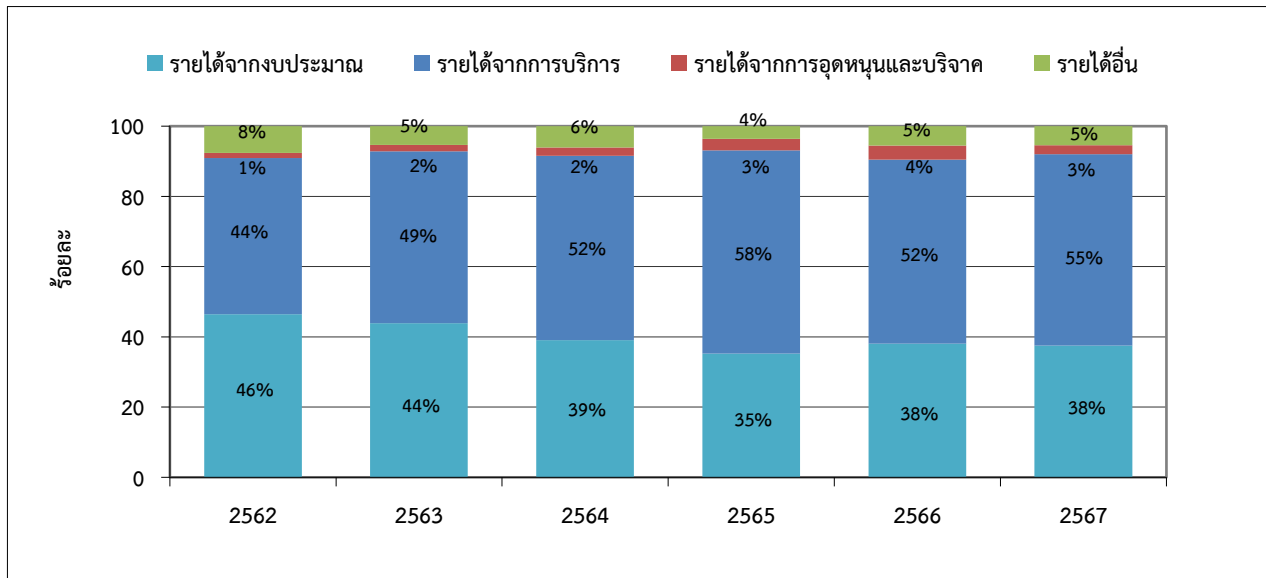

หน่วย : ล้านบาท

| ปีงบประมาณ | 2562 | 2563 | 2564 | 2565 | 2566 | 2567 |
|------------------------------|-----------------|-----------------|-----------------|-----------------|-----------------|-----------------|
| รายได้จากงบประมาณ | 1,870.88 | 1,631.33 | 1,577.21 | 1,571.15 | 1,570.22 | 1,599.23 |
| รายได้จากการบริการ | 1,788.75 | 1,820.57 | 2,119.39 | 2,583.57 | 2,159.83 | 2,322.98 |
| รายได้จากการอุดหนุนและบริจาค | 60.25 | 66.27 | 97.33 | 146.62 | 166.85 | 108.56 |
| รายได้อื่น | 306.62 | 199.97 | 244.57 | 159.91 | 226.40 | 230.78 |
| รวม | 4,026.50 | 3,718.14 | 4,038.50 | 4,461.25 | 4,123.30 | 4,261.55 |

ที่มาข้อมูล กลุ่มงานบัญชี สำนักงานคลัง (ข้อมูลผ่านการตรวจสอบจาก สตง. แล้ว)

- หมายเหตุ**
- ไม่รวมเงินเบิกแทนทบวงฯ และเงินเดือนข้าราชการ
 - ข้อมูลปีงบประมาณ 2567 ณ วันที่ 30 กันยายน 2567
 - ข้อมูลตั้งแต่ปีงบประมาณ 2564 รวมหน่วยงานในกำกับ

ตารางที่ 51 สัดส่วนรายจ่ายของมหาวิทยาลัย จำแนกตามลักษณะค่าใช้จ่าย

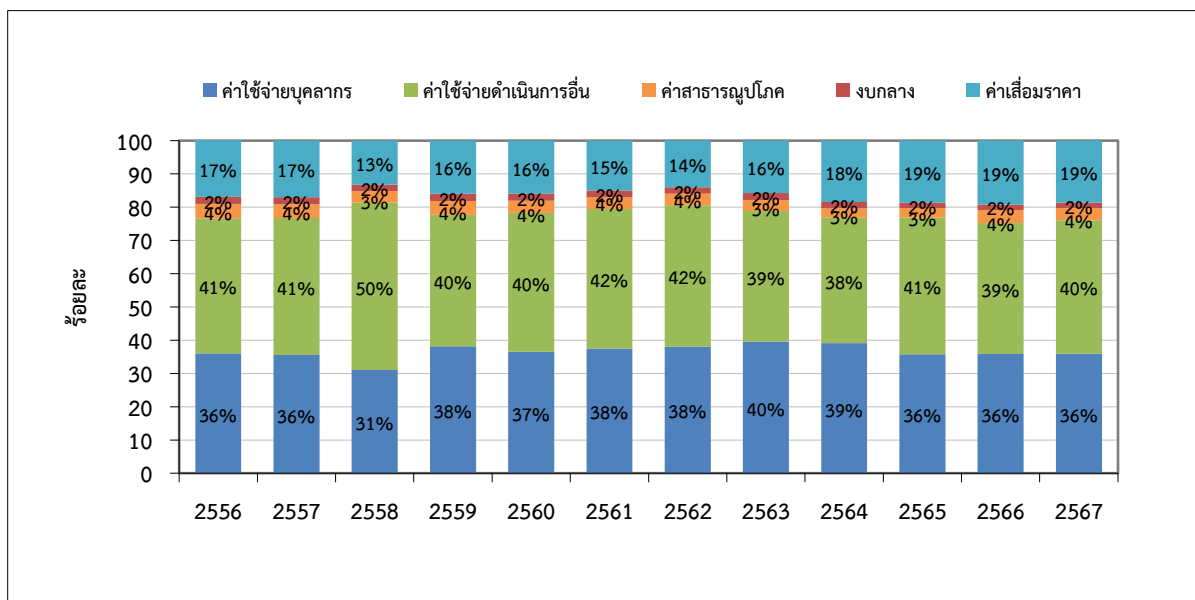

หน่วย : ล้านบาท

| ปีงบประมาณ | 2556 | 2557 | 2558 | 2559 | 2560 | 2561 |
|-------------------------|-----------------|-----------------|-----------------|-----------------|-----------------|-----------------|
| ค่าใช้จ่ายบุคลากร | 1,075.62 | 1,132.16 | 1,229.45 | 1,291.16 | 1,325.12 | 1,395.12 |
| ค่าใช้จ่ายดำเนินงานอื่น | 1,211.49 | 1,313.57 | 1,997.50 | 1,335.90 | 1,514.30 | 1,559.74 |
| ค่าสาธารณูปโภค | 128.57 | 130.50 | 137.91 | 138.81 | 133.04 | 132.36 |
| งบกลาง | 65.94 | 67.69 | 74.39 | 76.83 | 76.75 | 75.92 |
| ค่าเสื่อมราคา | 501.25 | 542.95 | 526.86 | 537.64 | 579.00 | 556.19 |
| รวม | 2,982.87 | 3,186.87 | 3,966.11 | 3,380.34 | 3,628.21 | 3,719.33 |

| ปีงบประมาณ | 2562 | 2563 | 2564 | 2565 | 2566 | 2567 |
|-------------------------|-----------------|-----------------|-----------------|-----------------|-----------------|-----------------|
| ค่าใช้จ่ายบุคลากร | 1,475.71 | 1,419.85 | 1,512.68 | 1,554.53 | 1,597.76 | 1,626.72 |
| ค่าใช้จ่ายดำเนินงานอื่น | 1,644.57 | 1,404.54 | 1,459.93 | 1,789.91 | 1,748.51 | 1,818.11 |
| ค่าสาธารณูปโภค | 136.16 | 119.31 | 110.83 | 126.05 | 179.25 | 162.48 |
| งบกลาง | 74.92 | 75.59 | 74.94 | 73.53 | 72.84 | 73.35 |
| ค่าเสื่อมราคา | 542.18 | 563.86 | 712.45 | 810.49 | 853.92 | 844.95 |
| รวม | 3,873.54 | 3,583.15 | 3,870.83 | 4,354.51 | 4,452.28 | 4,525.61 |

ที่มาข้อมูล กลุ่มงานบัญชี สำนักงานคลัง (ข้อมูลผ่านการตรวจสอบจาก สตง. แล้ว)

- หมายเหตุ
- ไม่รวมเงินเบิกแทนทบวงฯ และเงินเดือนข้าราชการ
 - ข้อมูลปีงบประมาณ 2567 ณ วันที่ 30 กันยายน 2567
 - ข้อมูลตั้งแต่ปีงบประมาณ 2564 รวมหน่วยงานในกำกับ

ตารางที่ 52 ค่าใช้จ่ายต่อหัวนักศึกษา (เต็มเวลา)

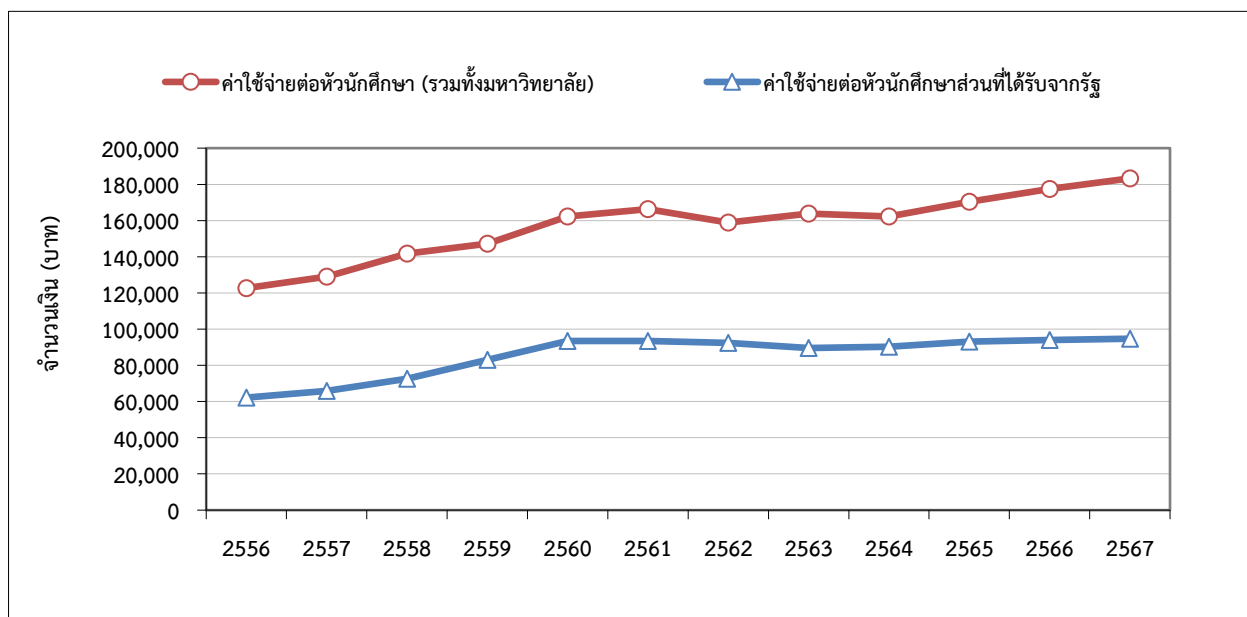

หน่วย : บาท

| ปีงบประมาณ | 2556 | 2557 | 2558 | 2559 | 2560 | 2561 |
|---|---------|---------|---------|---------|---------|---------|
| ค่าใช้จ่ายต่อหัวนักศึกษา (รวมทั้งมหาวิทยาลัย) | 122,674 | 128,999 | 141,757 | 147,250 | 162,291 | 166,297 |
| ค่าใช้จ่ายต่อหัวนักศึกษาส่วนที่ได้รับจากรัฐ | 62,179 | 65,909 | 72,634 | 83,083 | 93,382 | 93,434 |

| ปีงบประมาณ | 2562 | 2563 | 2564 | 2565 | 2566 | 2567 |
|---|---------|---------|---------|---------|---------|---------|
| ค่าใช้จ่ายต่อหัวนักศึกษา (รวมทั้งมหาวิทยาลัย) | 158,898 | 163,903 | 162,183 | 170,438 | 177,418 | 183,279 |
| ค่าใช้จ่ายต่อหัวนักศึกษาส่วนที่ได้รับจากรัฐ | 92,469 | 89,629 | 90,357 | 93,115 | 94,028 | 94,709 |

ที่มาข้อมูล ข้อมูลจากกลุ่มงานงบประมาณและจัดสรรทรัพยากร สำนักงานยุทธศาสตร์

- หมายเหตุ**
1. ค่าใช้จ่ายจริง เฉพาะงบดำเนินการจากรัฐและเงินรายได้ โดยรวมแผนงานแต่ไม่รวมงานวิจัยและบริการ
 2. ปรับนำหนักนักศึกษาเต็มเวลา ระดับบัณฑิตศึกษา โดยคูณ 1.5 เท่าของระดับปริญญาตรี
 3. รวมนักศึกษาทั้งโครงการปกติและโครงการพิเศษ

ตารางที่ 53 ฐานะการเงินของมหาวิทยาลัย

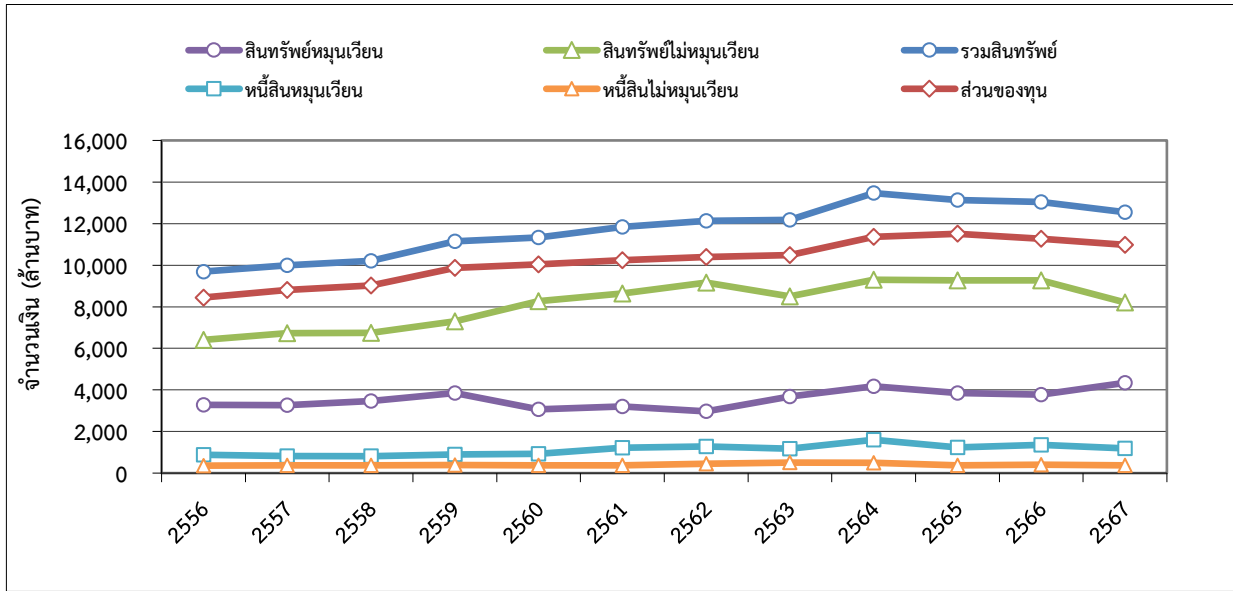

หน่วย : ล้านบาท

| ปีงบประมาณ | 2556 | 2557 | 2558 | 2559 | 2560 | 2561 |
|-------------------------|----------|----------|-----------|-----------|-----------|-----------|
| สินทรัพย์หมุนเวียน | 3,285.39 | 3,259.46 | 3,465.35 | 3,846.36 | 3,062.54 | 3,211.85 |
| สินทรัพย์ไม่หมุนเวียน | 6,407.70 | 6,734.69 | 6,741.89 | 7,295.03 | 8,269.59 | 8,631.81 |
| รวมสินทรัพย์ | 9,693.09 | 9,994.15 | 10,207.24 | 11,141.39 | 11,332.13 | 11,843.66 |
| หนี้สินหมุนเวียน | 887.80 | 813.25 | 813.14 | 893.56 | 919.95 | 1,219.49 |
| หนี้สินไม่หมุนเวียน | 359.57 | 376.69 | 370.73 | 382.58 | 374.15 | 377.53 |
| ส่วนกองทุน | 8,445.72 | 8,804.21 | 9,023.37 | 9,865.25 | 10,038.03 | 10,246.64 |
| รวมหนี้สินและส่วนกองทุน | 9,693.09 | 9,994.15 | 10,207.24 | 11,141.39 | 11,332.13 | 11,843.66 |

| ปีงบประมาณ | 2562 | 2563 | 2564 | 2565 | 2566 | 2567 |
|-------------------------|-----------|-----------|-----------|-----------|-----------|-----------|
| สินทรัพย์หมุนเวียน | 2,969.34 | 3,678.97 | 4,167.90 | 3,856.58 | 3,767.55 | 4,340.11 |
| สินทรัพย์ไม่หมุนเวียน | 9,161.04 | 8,493.09 | 9,299.08 | 9,271.20 | 9,276.51 | 8,208.84 |
| รวมสินทรัพย์ | 12,130.38 | 12,172.06 | 13,466.98 | 13,127.78 | 13,044.06 | 12,548.95 |
| หนี้สินหมุนเวียน | 1,287.77 | 1,181.17 | 1,602.53 | 1,240.56 | 1,357.26 | 1,191.90 |
| หนี้สินไม่หมุนเวียน | 444.02 | 505.88 | 496.51 | 377.48 | 411.45 | 380.54 |
| ส่วนกองทุน | 10,398.59 | 10,485.01 | 11,367.94 | 11,509.74 | 11,275.35 | 10,976.51 |
| รวมหนี้สินและส่วนกองทุน | 12,130.38 | 12,172.06 | 13,466.98 | 13,127.78 | 13,044.06 | 12,548.95 |

ที่มาข้อมูล กลุ่มงานบัญชี สำนักงานคลัง (ข้อมูลผ่านการตรวจสอบจาก สตง. แล้ว)

หมายเหตุ - ข้อมูลปีงบประมาณ 2567 ณ วันที่ 30 กันยายน 2567

- ข้อมูลตั้งแต่ปีงบประมาณ 2564 รวมหน่วยงานในกำกับ

เปรียบเทียบ : หัวข้อที่ใช้ในการศึกษาแนวโน้ม (Trend) ระหว่าง UC Berkley กับของ มจร.

| University of California, Berkeley | มจร. | หน้า |
|---|--|------|
| Undergraduate program / Graduate Program | นักศึกษา (ระดับปริญญาตรี / ระดับบัณฑิตศึกษา) | |
| · Freshmen Applicants, Admits and Enrollment | · จำนวนผู้สมัคร ผู้มีสิทธิ์เข้าศึกษา และจำนวนนักศึกษา ลงทะเบียน ระดับปริญญาตรี | 1 |
| · Freshmen Admit and Yield Rates | · ร้อยละการรับนักศึกษา (Admit Rate) และร้อยละการลงทะเบียน (Yield Rate) ของนักศึกษาระดับปริญญาตรี | 2 |
| · Masters and Professionals Applicants, Admits, Enrollments | · คະແນນເຂົ້າສະສົມກ່ອນເຂົ້າສຶກສາ ຜົນ ມຈຣ. ຂອງນັກສຶກສາໃໝ່ ระดับปริญญาตรี | 3 |
| · Doctoral Applicants, Admits, Enrollments | · จำนวนผู้สมัคร ผู้มีสิทธิ์เข้าศึกษา และจำนวนนักศึกษา ลงทะเบียน ระดับบัณฑิตศึกษา | 4 |
| · Masters and Professionals Admit and Yield Rates | · ร้อยละการรับนักศึกษา (Admit Rate) และร้อยละการลงทะเบียน (Yield Rate) ของนักศึกษาระดับบัณฑิตศึกษา | 5 |
| · Doctoral Applicants Admit and Yield Rates | · คະແນນເຂົ້າສະສົມກ່ອນເຂົ້າສຶກສາ ຜົນ ມຈຣ. ຂອງນັກສຶກສາໃໝ່ ระดับบัณฑิตศึกษา | 6 |
| · Transfer Applicants Admits and Enrollment | | |
| · Resident and Non-Resident Enrollment | · ภาพรวมจำนวนนักศึกษาใหม่ จำแนกตามระดับการศึกษา | 7 |
| | · สัดส่วนนักศึกษาใหม่ระดับปริญญาตรีต่อระดับบัณฑิตศึกษา | 8 |
| · Freshmen Retention Rate | · ร้อยละการคงอยู่ (Retention Rate) ของนักศึกษาระดับปริญญาตรี | 9 |
| | · ภาพรวมจำนวนนักศึกษาทั้งหมด จำแนกตามระดับการศึกษา | 10 |
| | · สัดส่วนนักศึกษาทั้งหมดระดับปริญญาตรีต่อระดับบัณฑิตศึกษา | 11 |
| · Student - Faculty Ratio | · สัดส่วนอาจารย์ต่อนักศึกษาเต็มเวลา (FTES) รวมทุกระดับการศึกษา | 12 |
| | · สัดส่วนนักศึกษาตกค้างต่อนักศึกษาทั้งหมด จำแนกตามระดับการศึกษา | 13 |
| · Number of Courses Taught by Permanent Faculty | · จำนวนเฉลี่ยของรายวิชาที่มหาวิทยาลัยเปิดสอนต่อ จำนวนอาจารย์ทั้งหมด | 14 |
| · Tuition and Fees | · จำนวนเงินค่าบำรุงการศึกษาและค่าธรรมเนียมการศึกษา ของนักศึกษา (ทุกระดับการศึกษา) | 15 |
| · Typical Resident Student Expenses | · ค่าใช้จ่ายส่วนตัวเฉลี่ยต่อเดือนของนักศึกษา ระดับปริญญาตรี และบัณฑิตศึกษา | 16 |
| · Financial Aid by Type (Undergraduate Program) | · ทุนการศึกษาสำหรับนักศึกษาระดับปริญญาตรี จำแนกตามแหล่งทุน | 17 |
| | · ทุนการศึกษาทุกประเภทเฉลี่ยต่อจำนวนนักศึกษาที่ได้รับทุน (ระดับปริญญาตรี) | 18 |
| · Financial Aid by Type - Fellowships, Grants and Loans (Graduate Program) | · ทุนการศึกษาสำหรับนักศึกษาระดับบัณฑิตศึกษา จำแนกตามแหล่งทุน | 19 |
| | · ทุนการศึกษาทุกประเภทเฉลี่ยต่อจำนวนนักศึกษา ที่ได้รับทุน (ระดับบัณฑิตศึกษา) | 20 |
| · Average Financial Aid Award Given (Grad. Program) | | |
| · Financial Aid by Type - Teaching and Research Assist. (Grad. Program) | · ร้อยละของนักศึกษาระดับบัณฑิตศึกษาที่ได้รับทุนผู้ช่วยสอน (TA) และผู้ช่วยวิจัย (RA) ต่อจำนวนนักศึกษาทั้งหมด | 21 |
| · Bachelors Degrees Conferred | | |
| · Masters and Professional Degrees Conferred | · ภาพรวมจำนวนผู้สำเร็จการศึกษา จำแนกตามระดับการศึกษา | 22 |
| · Doctoral Degrees Conferred | · สัดส่วนผู้สำเร็จการศึกษาระดับปริญญาตรีต่อระดับบัณฑิตศึกษา | 23 |

| University of California, Berkeley | มจร. | หน้า |
|--|--|------|
| · Four, Five and Six Year Graduation Rates | · อัตราการสำเร็จการศึกษาของนักศึกษาระดับปริญญาตรี | 24 |
| | · อัตราการสำเร็จการศึกษาของนักศึกษาระดับบัณฑิตศึกษา | 25 |
| | · ภาวะการหางานทำของผู้สำเร็จการศึกษา ระดับปริญญาตรี | 26 |
| | · ภาวะการหางานทำของผู้สำเร็จการศึกษา ระดับบัณฑิตศึกษา | 27 |
| | · ผลสำรวจความพึงพอใจของผู้ใช้บัณฑิตต่อผู้สำเร็จการศึกษา ระดับปริญญาตรี | 28 |
| | · ผลสำรวจความพึงพอใจของผู้ใช้บัณฑิตต่อผู้สำเร็จการศึกษา ระดับบัณฑิตศึกษา | 29 |

| Faculty / Staff | บุคลากร | |
|---|---|----|
| · Offers Made and Accepted | | |
| · Work Force by Classification | · ภาพรวมจำนวนบุคลากรทั้งหมดของมหาวิทยาลัย | 30 |
| | · ภาพรวมสัดส่วนบุคลากรทั้งหมดของมหาวิทยาลัย | 31 |
| · Staff and Faculty FTE | | |
| · Staff and Faculty Ratios | | |
| · Non-Academic to Academic Staff Ratios | · สัดส่วนบุคลากรสายวิชาการต่อสายสนับสนุน (กรณีไม่รวมลูกจ้างประจำและลูกจ้างชั่วคราว) | 32 |
| | · สัดส่วนบุคลากรสายวิชาการต่อสายสนับสนุน (กรณีรวมลูกจ้างประจำและลูกจ้างชั่วคราว) | 33 |
| | · สัดส่วนวุฒิการศึกษาของบุคลากรทั้งหมดของมหาวิทยาลัย | 34 |
| | · สัดส่วนวุฒิการศึกษาของบุคลากรสายอาจารย์ | 35 |
| | · สัดส่วนของบุคลากรสายวิชาการที่มีตำแหน่งทางวิชาการต่อผู้ที่ยังไม่มีตำแหน่งทางวิชาการ | 36 |
| | · สัดส่วนวุฒิการศึกษาของบุคลากรสายสนับสนุน | 37 |
| · Separations by Reason | · อัตราการสูญเสียบุคลากรในแต่ละปี จำแนกตามสาเหตุ (Separation by Reason) | 38 |
| · Workers Comp Injury Rates | | |
| · Workers Comp Loss Days Rate | | |

| Research Programs | งานวิจัย | |
|---|---|----|
| · Sponsored Projects Office Awards by Category | | |
| · Total Research and Development Expenditures | · งบประมาณการวิจัย (มูลค่าโครงการวิจัย) จำแนกตามแหล่งทุน | 39 |
| | · จำนวนทุนวิจัยเฉลี่ยต่อบุคลากรเพื่อการวิจัยและบุคลากรที่ทำงานวิจัย | 40 |
| | · จำนวนโครงการวิจัยต่อบุคลากรเพื่อการวิจัยและบุคลากรที่ทำงานวิจัย | 41 |
| | · จำนวนบทความวิจัย จำแนกตามแหล่งที่ได้รับการเผยแพร่ | 42 |
| | · จำนวนบทความวิจัยที่ได้รับการเผยแพร่ต่อบุคลากรเพื่อการวิจัยและบุคลากรที่ทำงานวิจัย | 43 |
| | · จำนวนบทความวิจัยที่ได้รับการเผยแพร่ (เมื่อนำมาปรับน้ำหนัก) ต่อจำนวนบุคลากรที่ทำงานวิจัย | 44 |
| | · สถิติการยื่นขอจดสิทธิบัตรและอนุสิทธิบัตรของมหาวิทยาลัย | 45 |
| · Research and Development Expenditure Market Share | | |

| Diverse and Inclusive Community | | |
|--|--|--|
| · Underrepresented Student Populations | | |
| · Female Student Populations | | |
| · Faculty Diversity | | |

| University of California, Berkeley | มจร. | หน้า |
|--|--|-------------------------|
| · Staff Diversity | | |
| · 6 Year Graduation Rates | | |
| External Ties | | |
| · Gifts by Purpose | | |
| · Gifts by Source | | |
| Campus Support | | ทรัพยากรสารสนเทศ |
| · Library Volumes Held | · จำนวนทรัพยากรสารสนเทศของห้องสมุดมหาวิทยาลัย | 46 |
| · Library Sources Added | · ค่าใช้จ่ายในการจัดหาทรัพยากรสารสนเทศของห้องสมุดมหาวิทยาลัย | 47 |
| · Police Coverage and Crime Index | · สถิติด้านการดูแลความปลอดภัย (Crime Index) ของมหาวิทยาลัย | 48 |
| Financial Operations | | งบประมาณ |
| | · รายรับ - รายจ่ายของมหาวิทยาลัย | 49 |
| | · สัดส่วนรายรับของมหาวิทยาลัย จำแนกตามแหล่งที่มา | 50 |
| · Expenditures by Source of Funds | · สัดส่วนรายจ่ายของมหาวิทยาลัย จำแนกตามลักษณะค่าใช้จ่าย | 51 |
| · Expenditures by Source of Funds - Inflation Adjusted | | |
| · Expenditures by Program | | |
| · Expenditures by Program - Inflation Adjusted | | |
| | · ค่าใช้จ่ายต่อหัวนักศึกษา (เต็มเวลา) | 52 |
| | · ฐานะการเงินของมหาวิทยาลัย | 53 |

หมายเหตุ ในส่วนของ UC Berkeley มีการเปรียบเทียบในระดับ Peer Review ด้วย กล่าวคือ มีการนำข้อมูลไปเปรียบเทียบกับข้อมูลของมหาวิทยาลัยที่มีชื่อเสียงหลายแห่งในสหรัฐอเมริกา อาทิ Harvard, MIT, Michigan, Princeton, UCLA, Wisconsin etc. ซึ่งส่วนนี้ มจร. ยังไม่สามารถดำเนินการได้ เนื่องจากมาตรฐานการจัดทำระบบฐานข้อมูลในระดับประเทศของแต่ละมหาวิทยาลัยยังมีความแตกต่างกันอยู่มาก

KMUTT TREND 2024

มหาวิทยาลัยเทคโนโลยีพระจอมเกล้าธนบุรี

ที่ปรึกษา

ผศ. ดร. สันติ เจริญพรพัฒนา : รองอธิการบดีฝ่ายแผนและยุทธศาสตร์
นางสาวอัมพิกา เกตุกราย : ผู้อำนวยการสำนักงานยุทธศาสตร์

ผู้จัดทำ

นางสาวกิตติญาณ์ เฟื่องชูช : หัวหน้ากลุ่มงานวิจัยสถาบันและสารสนเทศ
นางนิชาภัทร อุทัยชิ่งกูร : นักวิเคราะห์แผนและงบประมาณ
นางสาวประภัสสร ประทุมมา : นักวิเคราะห์แผนและงบประมาณ

กลุ่มงานวิจัยสถาบันและสารสนเทศ สำนักงานยุทธศาสตร์ สำนักงานอธิการบดี

เอกสารหมายเลข 4/2568

มิถุนายน 2568

