



ข้อมูลนักศึกษาใหม่ ปีการศึกษา 2558

มหาวิทยาลัยเทคโนโลยีพระจอมเกล้าธนบุรี

กลุ่มงานวิจัยสถาบันและสารสนเทศ สำนักงานยุทธศาสตร์
สำนักงานอธิการบดี

คำนำ

รายงานข้อมูลนักศึกษาใหม่ ประจำปีการศึกษา 2558 มหาวิทยาลัยเทคโนโลยีพระจอมเกล้าธนบุรี จัดทำขึ้นเพื่อศึกษาและวิเคราะห์ข้อมูลพื้นฐานในด้านต่าง ๆ ของนักศึกษาเข้าใหม่ ทั้งระดับปริญญาตรี และระดับบัณฑิตศึกษา ประกอบด้วย ประวัติส่วนตัว ที่อยู่อาศัย ประวัติการศึกษา และสถานภาพครอบครัว

ข้อมูลที่ได้จากการศึกษาวิเคราะห์ในรายงานฉบับนี้ จะอำนวยความสะดวกต่อผู้บริหารของ มหาวิทยาลัย หน่วยงานที่เกี่ยวข้อง และผู้สนใจทั่วไป เพื่อนำไปใช้ในการบริหารจัดการ ทั้งทางด้านวิชาการ ด้านการจัดการเรียนการสอน ด้านการจัดกิจกรรมเสริมหลักสูตร ด้านการบริการและสวัสดิการ และด้านอื่น ๆ ซึ่งข้อมูลที่น่ามาวิเคราะห์นี้ นำมาจากระบบกรอกรทะเบียนประวัตินักศึกษาใหม่ ด้วยความร่วมมืออย่างดียิ่งจากสำนักงานทะเบียนนักศึกษา และสำนักคอมพิวเตอร์ กลุ่มงานวิจัยสถาบันและสารสนเทศ สำนักงาน ยุทธศาสตร์ จึงขอขอบคุณมา ณ โอกาสนี้

กลุ่มงานวิจัยสถาบันและสารสนเทศ สำนักงานยุทธศาสตร์
สำนักงานอธิการบดี

สารบัญ

	หน้า
บทสรุปผู้บริหาร	1
บทที่ 1 บทนำ	7
1.1 วัตถุประสงค์.....	8
1.2 ขอบเขตการสำรวจ	8
1.3 ภูมิภาคที่ใช้ในการสำรวจ.....	8
1.4 การเก็บรวบรวมและวิเคราะห์ข้อมูล	9
1.5 ประโยชน์ที่คาดว่าจะได้รับ.....	9
บทที่ 2 ผลการวิเคราะห์ข้อมูลนักศึกษาใหม่ ปีการศึกษา 2558.....	11
2.1 แผน/ผลการรับนักศึกษา ระดับปริญญาตรี.....	11
2.2 แผน/ผลการรับนักศึกษา ระดับบัณฑิตศึกษา.....	13
2.3 ลักษณะนักศึกษาใหม่ ระดับปริญญาตรี.....	14
2.3.1 ประวัติส่วนตัว	14
2.3.2 ที่อยู่อาศัย	18
2.3.3 ข้อมูลด้านการศึกษา.....	19
2.3.4 สถานภาพครอบครัว.....	23
2.4 ลักษณะนักศึกษาใหม่ ระดับบัณฑิตศึกษา.....	29
2.4.1 ประวัติส่วนตัว	29
2.4.2 ที่อยู่อาศัย	33
2.4.3 ข้อมูลด้านการศึกษา.....	34
2.4.4 สถานภาพครอบครัว.....	38
ภาคผนวก	
● ภาคผนวก ก ตารางและแผนภูมิเปรียบเทียบข้อมูลนักศึกษาใหม่.....	45
● ภาคผนวก ข ตารางข้อมูลนักศึกษาใหม่ระดับปริญญาตรี	51
● ภาคผนวก ค ตารางข้อมูลนักศึกษาใหม่ระดับบัณฑิตศึกษา.....	165

สารบัญตาราง

ตารางที่		หน้า
1	เปรียบเทียบจำนวนนักศึกษาใหม่ ระดับปริญญาตรีกับแผนปี 2558	11
2	เปรียบเทียบจำนวนนักศึกษาใหม่ ระดับปริญญาตรี ปีการศึกษา 2558 ที่รับเข้าศึกษาผ่านระบบ Admission	12
3	เปรียบเทียบจำนวนนักศึกษาใหม่ ระดับปริญญาตรี ปีการศึกษา 2558 ที่รับเข้าศึกษาโดยตรง	12
4	เปรียบเทียบจำนวนนักศึกษาใหม่ ระดับบัณฑิตศึกษากับแผนปี 2558	13
ก 1	เปรียบเทียบจำนวนนักศึกษาใหม่ ปีการศึกษา 2525 – 2558	45
ข 1	จำนวนนักศึกษาใหม่ระดับปริญญาตรี ปีการศึกษา 2558 จำแนกตามเพศ	53
ข 2	จำนวนนักศึกษาใหม่ระดับปริญญาตรี ปีการศึกษา 2558 จำแนกตามอายุ	55
ข 3	จำนวนนักศึกษาใหม่ระดับปริญญาตรี ปีการศึกษา 2558 จำแนกตามเชื้อชาติ	57
ข 4	จำนวนนักศึกษาใหม่ระดับปริญญาตรี ปีการศึกษา 2558 จำแนกตามสัญชาติ	59
ข 5	จำนวนนักศึกษาใหม่ระดับปริญญาตรี ปีการศึกษา 2558 จำแนกตามศาสนา	61
ข 6	จำนวนนักศึกษาใหม่ระดับปริญญาตรี ปีการศึกษา 2558 จำแนกตามสถานภาพสมรส	63
ข 7	จำนวนนักศึกษาใหม่ระดับปริญญาตรี ปีการศึกษา 2558 จำแนกตามจำนวนพี่น้องที่มีชีวิตอยู่ (รวมตัวนักศึกษา)	65
ข 8	จำนวนนักศึกษาใหม่ระดับปริญญาตรี ปีการศึกษา 2558 จำแนกตามลำดับการเป็นบุตรในครอบครัว (เฉพาะที่มีชีวิตอยู่)	67
ข 9	จำนวนนักศึกษาใหม่ระดับปริญญาตรี ปีการศึกษา 2558 จำแนกตามจำนวนพี่น้องที่กำลังศึกษาอยู่ (รวมตัวนักศึกษา)	69
ข 10	จำนวนนักศึกษาใหม่ระดับปริญญาตรี ปีการศึกษา 2558 จำแนกตามผู้ประกอบการด้านการเงิน	71
ข 11	จำนวนนักศึกษาใหม่ระดับปริญญาตรี ปีการศึกษา 2558 จำแนกตามความสามารถพิเศษ	73
ข 12	จำนวนนักศึกษาใหม่ระดับปริญญาตรี ปีการศึกษา 2558 จำแนกตามความพิการ	75
ข 13	จำนวนนักศึกษาใหม่ระดับปริญญาตรี ปีการศึกษา 2558 จำแนกตามสถานภาพเกณฑ์ทหาร	77
ข 14	จำนวนนักศึกษาใหม่ระดับปริญญาตรี ปีการศึกษา 2558 จำแนกตามภูมิลำเนาเดิม	79
ข 15	จำนวนนักศึกษาใหม่ระดับปริญญาตรี ปีการศึกษา 2558 จำแนกตามที่พักอาศัยในขณะที่ศึกษาอยู่ที่ มจร	81
ข 16	จำนวนนักศึกษาใหม่ระดับปริญญาตรี ปีการศึกษา 2558 จำแนกตามการศึกษาขั้นสุดท้ายก่อนเข้าศึกษาใน มจร.	83
ข 17	จำนวนนักศึกษาใหม่ระดับปริญญาตรี ปีการศึกษา 2558 จำแนกตามภาคที่สำเร็จการศึกษา	85
ข 18	จำนวนนักศึกษาใหม่ระดับปริญญาตรี ปีการศึกษา 2558 จำแนกตามประเภทของสถาบันที่สำเร็จการศึกษาก่อนเข้าศึกษาต่อใน มจร.	87
ข 19	จำนวนนักศึกษาใหม่ระดับปริญญาตรี ปีการศึกษา 2558 จำแนกตามประเภทการเข้าศึกษา	89
ข 20	จำนวนนักศึกษาใหม่ระดับปริญญาตรี ปีการศึกษา 2558 จำแนกตามจำนวนครั้งในการสอบคัดเลือกเข้าศึกษาใน มจร.	91

สารบัญตาราง (ต่อ)

ตารางที่	หน้า
ข 21 จำนวนนักศึกษาใหม่ระดับปริญญาตรี ปีการศึกษา 2558 จำแนกตามการเคยเข้าศึกษา ในมหาวิทยาลัย	93
ข 22 จำนวนนักศึกษาใหม่ระดับปริญญาตรี ปีการศึกษา 2558 จำแนกตามลำดับในการสอบเข้า มจร. (กรณีสอบผ่านระบบกลาง).....	95
ข 23 จำนวนนักศึกษาใหม่ระดับปริญญาตรี ปีการศึกษา 2558 จำแนกตามคะแนนเฉลี่ยสะสม ชั้นสุดท้ายของนักศึกษาก่อนเข้าศึกษาต่อที่ มจร.	97
ข 24 จำนวนนักศึกษาใหม่ระดับปริญญาตรี (สายสามัญ) ปีการศึกษา 2558 จำแนกตามสถาบัน ที่สำเร็จการศึกษาก่อนเข้าศึกษาต่อใน มจร. และคณะวิชาที่เข้าศึกษาต่อ.....	99
ข 24/1 จำนวนนักศึกษาใหม่ระดับปริญญาตรี (สายวิชาชีพ) ปีการศึกษา 2558 จำแนกตามสถาบัน ที่สำเร็จการศึกษาก่อนเข้าศึกษาต่อใน มจร. และคณะวิชาที่เข้าศึกษาต่อ.....	127
ข 25 จำนวนนักศึกษาใหม่ระดับปริญญาตรี ปีการศึกษา 2558 จำแนกตามค่าใช้จ่ายส่วนตัว เฉลี่ยต่อเดือน (ยกเว้นค่าหน่วยกิตและค่าบำรุงการศึกษา).....	130
ข 26 จำนวนนักศึกษาใหม่ระดับปริญญาตรี ปีการศึกษา 2558 จำแนกตามการได้รับรางวัลเรียนดี	132
ข 27 จำนวนนักศึกษาใหม่ระดับปริญญาตรี ปีการศึกษา 2558 จำแนกตามรายได้จากการทำงาน เฉลี่ยต่อเดือน (ในกรณีคนทำงาน).....	134
ข 28 จำนวนนักศึกษาใหม่ระดับปริญญาตรี ปีการศึกษา 2558 จำแนกตามผู้ปกครอง.....	136
ข 29 จำนวนนักศึกษาใหม่ระดับปริญญาตรี ปีการศึกษา 2558 จำแนกตามสถานภาพสมรส ของบิดามารดา	138
ข 30 จำนวนนักศึกษาใหม่ระดับปริญญาตรี ปีการศึกษา 2558 จำแนกตามวุฒิสูงสุดของบิดา ..	140
ข 31 จำนวนนักศึกษาใหม่ระดับปริญญาตรี ปีการศึกษา 2558 จำแนกตามอาชีพของบิดา.....	142
ข 32 จำนวนนักศึกษาใหม่ระดับปริญญาตรี ปีการศึกษา 2558 จำแนกตามรายได้ของบิดา	144
ข 33 จำนวนนักศึกษาใหม่ระดับปริญญาตรี ปีการศึกษา 2558 จำแนกตามวุฒิสูงสุดของมารดา	146
ข 34 จำนวนนักศึกษาใหม่ระดับปริญญาตรี ปีการศึกษา 2558 จำแนกตามอาชีพของมารดา ...	148
ข 35 จำนวนนักศึกษาใหม่ระดับปริญญาตรี ปีการศึกษา 2558 จำแนกตามรายได้ของมารดา...	150
ข 36 จำนวนนักศึกษาใหม่ระดับปริญญาตรี ปีการศึกษา 2558 จำแนกตามความเกี่ยวข้องกับ ผู้ปกครองที่มีใช้บิดามารดา	152
ข 37 จำนวนนักศึกษาใหม่ระดับปริญญาตรี ปีการศึกษา 2558 จำแนกตามวุฒิสูงสุดของผู้ปกครอง ที่มีใช้บิดามารดา.....	154
ข 38 จำนวนนักศึกษาใหม่ระดับปริญญาตรี ปีการศึกษา 2558 จำแนกตามอาชีพของผู้ปกครอง ที่มีใช้บิดามารดา.....	156
ข 39 จำนวนนักศึกษาใหม่ระดับปริญญาตรี ปีการศึกษา 2558 จำแนกตามรายได้ของผู้ปกครอง ที่มีใช้บิดามารดา.....	158
ข 40 จำนวนนักศึกษาใหม่ระดับปริญญาตรี ปีการศึกษา 2558 จำแนกตามรายได้ครัวเรือน	160

สารบัญตาราง (ต่อ)

ระดับบัณฑิตศึกษา

ตารางที่	หน้า
ค 1 จำนวนนักศึกษาใหม่ระดับบัณฑิตศึกษา ปีการศึกษา 2558 จำแนกตามเพศ	165
ค 2 จำนวนนักศึกษาใหม่ระดับบัณฑิตศึกษา ปีการศึกษา 2558 จำแนกตามอายุ.....	168
ค 3 จำนวนนักศึกษาใหม่ระดับบัณฑิตศึกษา ปีการศึกษา 2558 จำแนกตามเชื้อชาติ.....	171
ค 4 จำนวนนักศึกษาใหม่ระดับบัณฑิตศึกษา ปีการศึกษา 2558 จำแนกตามสัญชาติ	174
ค 5 จำนวนนักศึกษาใหม่ระดับบัณฑิตศึกษา ปีการศึกษา 2558 จำแนกตามศาสนา	177
ค 6 จำนวนนักศึกษาใหม่ระดับบัณฑิตศึกษา ปีการศึกษา 2558 จำแนกตามสถานภาพสมรส.	180
ค 7 จำนวนนักศึกษาใหม่ระดับบัณฑิตศึกษา ปีการศึกษา 2558 จำแนกตามจำนวนพี่น้องที่มี ชีวิตอยู่ (รวมตัวนักศึกษา).....	183
ค 8 จำนวนนักศึกษาใหม่ระดับบัณฑิตศึกษา ปีการศึกษา 2558 จำแนกตามลำดับการเป็นบุตร ในครอบครัว (เฉพาะที่มีชีวิตอยู่)	186
ค 9 จำนวนนักศึกษาใหม่ระดับบัณฑิตศึกษา ปีการศึกษา 2558 จำแนกตามจำนวนพี่น้องที่กำลัง ศึกษาอยู่ (รวมตัวนักศึกษา).....	189
ค 10 จำนวนนักศึกษาใหม่ระดับบัณฑิตศึกษา ปีการศึกษา 2558 จำแนกตามผู้อุปการะด้านการเงิน	192
ค 11 จำนวนนักศึกษาใหม่ระดับบัณฑิตศึกษา ปีการศึกษา 2558 จำแนกตามความสามารถพิเศษ	195
ค 12 จำนวนนักศึกษาใหม่ระดับบัณฑิตศึกษา ปีการศึกษา 2558 จำแนกตามความพิการ.....	198
ค 13 จำนวนนักศึกษาใหม่ระดับบัณฑิตศึกษา ปีการศึกษา 2558 จำแนกตามสถานภาพเกณฑ์ทหาร	201
ค 14 จำนวนนักศึกษาใหม่ระดับบัณฑิตศึกษา ปีการศึกษา 2558 จำแนกตามภูมิลำเนาเดิม	204
ค 15 จำนวนนักศึกษาใหม่ระดับบัณฑิตศึกษา ปีการศึกษา 2558 จำแนกตามที่พักอาศัยในขณะที่ ศึกษาอยู่ที่ มจร.....	207
ค 16 จำนวนนักศึกษาใหม่ระดับบัณฑิตศึกษา ปีการศึกษา 2558 จำแนกตามการศึกษาขั้นสุดท้าย ก่อนเข้าศึกษาใน มจร.	210
ค 17 จำนวนนักศึกษาใหม่ระดับบัณฑิตศึกษา ปีการศึกษา 2558 จำแนกตามภาคที่สำเร็จการศึกษา	213
ค 18 จำนวนนักศึกษาใหม่ระดับบัณฑิตศึกษา ปีการศึกษา 2558 จำแนกตามประเภทของสถาบัน ที่สำเร็จการศึกษาก่อนเข้าศึกษาต่อใน มจร.	216
ค 19 จำนวนนักศึกษาใหม่ระดับบัณฑิตศึกษา ปีการศึกษา 2558 จำแนกตามประเภทการเข้าศึกษา	220
ค 20 จำนวนนักศึกษาใหม่ระดับบัณฑิตศึกษา ปีการศึกษา 2558 จำแนกตามจำนวนครั้งในการสอบ คัดเลือกเข้าศึกษาใน มจร.	223
ค 21 จำนวนนักศึกษาใหม่ระดับบัณฑิตศึกษา ปีการศึกษา 2558 จำแนกตามการเคยเข้าศึกษา ในมหาวิทยาลัย.....	226
ค 22 จำนวนนักศึกษาใหม่ระดับบัณฑิตศึกษา ปีการศึกษา 2558 จำแนกตามคะแนนเฉลี่ยสะสม ขั้นสุดท้ายของนักศึกษาก่อนเข้าศึกษาต่อที่ มจร.	229
ค 23 จำนวนนักศึกษาใหม่ระดับบัณฑิตศึกษา ปีการศึกษา 2558 จำแนกตามสถาบันที่สำเร็จ การศึกษาก่อนเข้าศึกษาต่อใน มจร. และคณะวิชาที่เข้าศึกษาต่อ.....	232

สารบัญตาราง (ต่อ)

ตารางที่	หน้า
ค 24 จำนวนนักศึกษาใหม่ระดับบัณฑิตศึกษา ปีการศึกษา 2558 จำแนกตามค่าใช้จ่ายส่วนตัว เฉลี่ยต่อเดือน (ยกเว้นค่าหน่วยกิตและค่าบำรุงการศึกษา).....	238
ค 25 จำนวนนักศึกษาใหม่ระดับบัณฑิตศึกษา ปีการศึกษา 2558 จำแนกตามการได้รับรางวัลเรียนดี	241
ค 26 จำนวนนักศึกษาใหม่ระดับบัณฑิตศึกษา ปีการศึกษา 2558 จำแนกตามรายได้จากการทำงาน เฉลี่ยต่อเดือน (ในกรณีคนทำงาน).....	244
ค 27 จำนวนนักศึกษาใหม่ระดับบัณฑิตศึกษา ปีการศึกษา 2558 จำแนกตามผู้ปกครอง.....	247
ค 28 จำนวนนักศึกษาใหม่ระดับบัณฑิตศึกษา ปีการศึกษา 2558 จำแนกตามสถานภาพสมรส ของบิดามารดา.....	250
ค 29 จำนวนนักศึกษาใหม่ระดับบัณฑิตศึกษา ปีการศึกษา 2558 จำแนกตามวุฒิสูงสุดของบิดา	253
ค 30 จำนวนนักศึกษาใหม่ระดับบัณฑิตศึกษา ปีการศึกษา 2558 จำแนกตามอาชีพของบิดา....	256
ค 31 จำนวนนักศึกษาใหม่ระดับบัณฑิตศึกษา ปีการศึกษา 2558 จำแนกตามรายได้ของบิดา ...	259
ค 32 จำนวนนักศึกษาใหม่ระดับบัณฑิตศึกษา ปีการศึกษา 2558 จำแนกตามวุฒิสูงสุดของมารดา	262
ค 33 จำนวนนักศึกษาใหม่ระดับบัณฑิตศึกษา ปีการศึกษา 2558 จำแนกตามอาชีพของมารดา	265
ค 34 จำนวนนักศึกษาใหม่ระดับบัณฑิตศึกษา ปีการศึกษา 2558 จำแนกตามรายได้ของมารดา268	268
ค 35 จำนวนนักศึกษาใหม่ระดับบัณฑิตศึกษา ปีการศึกษา 2558 จำแนกตามความเกี่ยวข้องกับ ผู้ปกครองที่มีใช้บิดามารดา.....	271
ค 36 จำนวนนักศึกษาใหม่ระดับบัณฑิตศึกษา ปีการศึกษา 2558 จำแนกตามวุฒิสูงสุดของผู้ปกครอง ที่มีใช้บิดามารดา.....	274
ค 37 จำนวนนักศึกษาใหม่ระดับบัณฑิตศึกษา ปีการศึกษา 2558 จำแนกตามอาชีพของผู้ปกครอง ที่มีใช้บิดามารดา.....	277
ค 38 จำนวนนักศึกษาใหม่ระดับบัณฑิตศึกษา ปีการศึกษา 2558 จำแนกตามรายได้ของผู้ปกครอง ที่มีใช้บิดามารดา.....	280
ค 39 จำนวนนักศึกษาใหม่ระดับบัณฑิตศึกษา ปีการศึกษา 2558 จำแนกตามรายได้ครัวเรือน..	283

สารบัญแผนภูมิ

แผนภูมิ	หน้า
แผนภูมิ ก 1 เปรียบเทียบร้อยละของคะแนนเฉลี่ยสะสมขั้นสุดท้ายก่อนเข้าศึกษาต่อในระดับ ปริญญาตรี.....	47
แผนภูมิ ก 2 เปรียบเทียบร้อยละของคะแนนเฉลี่ยสะสมขั้นสุดท้ายก่อนเข้าศึกษาต่อในระดับ บัณฑิตศึกษา.....	47
แผนภูมิ ก 3 เปรียบเทียบร้อยละความสามารถพิเศษของนักศึกษา ระดับปริญญาตรี.....	48
แผนภูมิ ก 4 เปรียบเทียบร้อยละความสามารถพิเศษของนักศึกษา ระดับบัณฑิตศึกษา.....	48
แผนภูมิ ก 5 เปรียบเทียบรายได้ครัวเรือนของนักศึกษา ระดับปริญญาตรี.....	49
แผนภูมิ ก 6 เปรียบเทียบรายได้ครัวเรือนของนักศึกษา ระดับบัณฑิตศึกษา.....	49
แผนภูมิ ก 7 เปรียบเทียบรายได้ครัวเรือนของครอบครัวนักศึกษา ระดับปริญญาตรี.....	50
แผนภูมิ ก 8 เปรียบเทียบรายได้ครัวเรือนของครอบครัวนักศึกษา ระดับบัณฑิตศึกษา.....	50

บทสรุปผู้บริหาร



การวิเคราะห์ข้อมูลนักศึกษาเข้าใหม่ ปีการศึกษา 2558 มหาวิทยาลัยเทคโนโลยีพระจอมเกล้าธนบุรี ทั้งระดับปริญญาตรี และระดับบัณฑิตศึกษา สรุปผลได้ดังนี้

แผน/ผลการรับนักศึกษาใหม่

จากการเปรียบเทียบแผน/ผลการรับนักศึกษาใหม่ ในปีการศึกษา 2558 พบว่ามหาวิทยาลัยตั้งแผนการรับนักศึกษา ทั้งระดับปริญญาตรีและระดับบัณฑิตศึกษา รวมทั้งสิ้น 5,562 คน แต่รับเข้าศึกษาจริง 4,411 คน คิดเป็นร้อยละ 79.31 ของแผนที่ตั้งไว้ สำหรับแผน/ผลการรับนักศึกษาในแต่ละระดับการศึกษา มีดังนี้

ระดับปริญญาตรี มหาวิทยาลัยตั้งแผนการรับนักศึกษาไว้ทั้งหมด 3,175 คน รับนักศึกษาเข้าศึกษาจริง 2,997 คน คิดเป็นร้อยละ 94.39 ของแผนที่ตั้งไว้ ซึ่งต่ำกว่าแผนที่ตั้งไว้ร้อยละ 5.61 โดยคณะเทคโนโลยีสารสนเทศ รับนักศึกษาได้ใกล้เคียงกับแผนมากที่สุด คือร้อยละ 99.38 รองลงมาคือคณะครุศาสตร์อุตสาหกรรมและเทคโนโลยี ร้อยละ 96.67 ส่วนคณะสถาปัตยกรรมศาสตร์และการออกแบบ รับนักศึกษาเข้าเรียนต่ำกว่าแผนมากที่สุด คือร้อยละ 85.88

ระดับปริญญาโท มหาวิทยาลัยตั้งแผนการรับนักศึกษาไว้ทั้งหมด 2,174 คน รับนักศึกษาเข้าศึกษาจริง 1,298 คน คิดเป็นร้อยละ 59.71 ของแผนที่ตั้งไว้ ซึ่งต่ำกว่าแผนที่ตั้งไว้ร้อยละ 40.29 โดยที่คณะครุศาสตร์อุตสาหกรรมและเทคโนโลยี รับนักศึกษาได้ใกล้เคียงกับแผนมากที่สุดคือ ร้อยละ 86.92 รองลงมาคือคณะบัณฑิตวิทยาลัยการจัดการและนวัตกรรม ร้อยละ 71.58 คณะที่มีผลการรับนักศึกษาสูงกว่าแผนที่ตั้งไว้ได้แก่ คณะพลังงานสิ่งแวดล้อมและวัสดุ รับนักศึกษาสูงกว่าแผนที่ตั้งไว้ ร้อยละ 103.33 (จำนวนรับ 366 คน จากแผน 180 คน) คณะที่มีผลการรับนักศึกษาต่ำกว่าร้อยละ 50.00 มี 7 คณะ ได้แก่ บัณฑิตวิทยาลัยร่วมด้านพลังงานและสิ่งแวดล้อม คณะศิลปศาสตร์ คณะวิทยาศาสตร์ คณะสถาปัตยกรรมศาสตร์และการออกแบบ สถาบันวิทยาการหุ่นยนต์ภาคสนาม คณะทรัพยากรชีวภาพและเทคโนโลยี และคณะเทคโนโลยีสารสนเทศ โดยมีผลการรับนักศึกษา ร้อยละ 44.74, 44.44, 43.48, 40.00, 36.00, 29.00 และ 10.32 ตามลำดับ ในขณะที่วิทยาลัยสหวิทยาการ เป็นครั้งที่สองแล้วที่มีการตั้งแผนการรับนักศึกษาไว้ 10 คน แต่ไม่มีผู้เข้าเรียน

ระดับปริญญาเอก มหาวิทยาลัยตั้งแผนการรับนักศึกษาไว้ทั้งหมด 213 คน รับนักศึกษาเข้าศึกษาจริง 116 คน คิดเป็นร้อยละ 54.46 ของแผนที่ตั้งไว้ ซึ่งต่ำกว่าแผนที่ตั้งไว้ร้อยละ 45.54 โดยที่คณะวิศวกรรมศาสตร์ รับนักศึกษาได้ใกล้เคียงกับแผนมากที่สุด คือร้อยละ 62.86 รองลงมาคือวิทยาลัยสหวิทยาการ ร้อยละ 60.00 ส่วนคณะที่มีผลการรับนักศึกษาสูงกว่าแผนที่ตั้งไว้มี 2 คณะ ได้แก่ คณะครุศาสตร์อุตสาหกรรมและเทคโนโลยี และคณะเทคโนโลยีสารสนเทศ ซึ่งทั้งสองคณะ รับนักศึกษาสูงกว่าแผนที่ตั้งไว้ ร้อยละ 60.00 โดยที่คณะครุศาสตร์อุตสาหกรรมและเทคโนโลยี (จำนวนรับ 8 คน จากแผน 5 คน) ส่วนคณะเทคโนโลยีสารสนเทศ (จำนวนรับ 16 คน จากแผน 10 คน) คณะที่มีผลการรับนักศึกษา

ต่ำกว่าร้อยละ 50.00 มีจำนวน 3 คณะ ได้แก่ คณะวิทยาศาสตร์ คณะศิลปศาสตร์ และคณะพลังงาน สิ่งแวดล้อมและวัสดุ โดยมีผลการรับนักศึกษา ร้อยละ 42.86, 20.00 และ 7.89 ตามลำดับ

วิธีการรับนักศึกษา

มหาวิทยาลัยมีวิธีการรับนักศึกษาเข้าศึกษาต่อในระดับปริญญาตรีสองรูปแบบ ได้แก่ การสอบผ่านระบบ Admission หรือการสอบผ่านระบบกลางคัดเลือกบุคคลเข้าศึกษาในสถาบันอุดมศึกษา (Central University Admissions System: CUAS) โดยนำคะแนนที่สอบได้ไปยื่นเลือกคณะที่ต้องการเข้าศึกษาต่อ และ การรับเข้าศึกษาโดยตรง ซึ่งหมายถึงการสอบผ่านกระบวนการสอบคัดเลือกโดยตรงจากทางมหาวิทยาลัยเทคโนโลยีพระจอมเกล้าธนบุรี และผลจากการสอบคัดเลือกทั้งสอง รูปแบบนี้มีผู้สอบผ่านและเข้าศึกษาต่อในมหาวิทยาลัย จำนวน 2,997 คน โดยเป็นผู้ที่สอบผ่านระบบ Admission 983 คน คิดเป็นร้อยละ 32.80 (หลักสูตร 4 ปี ร้อยละ 30.90 และหลักสูตร 5 ปี ร้อยละ 1.90) และสอบผ่านกระบวนการคัดเลือกโดยตรง จำนวน 2,014 คน คิดเป็นร้อยละ 67.20

ลักษณะนักศึกษาใหม่

การเก็บรวบรวมข้อมูลของนักศึกษาใหม่ ได้จากการกรอกแบบสอบถามของนักศึกษาใหม่ ทั้งระดับปริญญาตรี และบัณฑิตศึกษา ในระบบฐานข้อมูลของสำนักทะเบียนนักศึกษา ซึ่งประกอบด้วย ข้อมูล 5 ด้าน ได้แก่ ประวัติส่วนตัว ที่อยู่อาศัย การศึกษา รายได้และค่าใช้จ่ายส่วนตัว และ สถานภาพครอบครัว โดยเป็นข้อมูล ณ วันที่ 1 ตุลาคม 2558 ซึ่งรายละเอียดโดยสรุปมีดังนี้

1. ระดับปริญญาตรี

1.1 ประวัติส่วนตัว นักศึกษาใหม่ จำนวน 2,986 คน เป็นเพศชาย 1,546 คน หรือร้อยละ 51.77 เป็นเพศหญิง 1,440 คน หรือร้อยละ 48.23 นักศึกษาส่วนใหญ่มีอายุระหว่าง 18-19 ปี ร้อยละ 94.01 รองลงมา มีอายุระหว่าง 20-21 ปี ร้อยละ 4.66 มีเชื้อชาติไทย ร้อยละ 98.59 รองลงมา มีเชื้อชาติจีน ร้อยละ 0.94 มีสัญชาติไทย ร้อยละ 99.56 นับถือศาสนาพุทธ ร้อยละ 95.48 รองลงมา นับถือศาสนาอิสลาม ร้อยละ 2.24 มีสถานภาพโสด ร้อยละ 99.73 มีพี่น้อง 2 คน ร้อยละ 55.73 รองลงมา มีพี่น้อง 3 คน ร้อยละ 20.50 นักศึกษาเป็นบุตรลำดับที่ 1 ของครอบครัว ร้อยละ 51.31 รองลงมา เป็นบุตรลำดับที่ 2 ของครอบครัว ร้อยละ 37.24 มีพี่น้องที่กำลังศึกษาอยู่ (รวมตัวนักศึกษา) 2 คน ร้อยละ 48.53 รองลงมา มีพี่น้องที่กำลังศึกษาอยู่ 1 คน ร้อยละ 37.34 สำหรับเงินที่ใช้เพื่อการศึกษา นั้น ส่วนใหญ่บิดาเป็นผู้อุปการะด้านการเงิน ร้อยละ 48.89 รองลงมา มารดาเป็นผู้อุปการะด้านการเงิน ร้อยละ 40.46 นักศึกษาที่คิดว่าตนเองมีความสามารถพิเศษ มีจำนวน 789 คน หรือร้อยละ 26.42 ส่วนใหญ่มีความสามารถพิเศษด้านกีฬา ร้อยละ 11.05 และดนตรี ร้อยละ 10.82 นักศึกษามีความพิการ 3 คน หรือร้อยละ 0.10 ซึ่งทั้งหมดพิการทางการมองเห็น นักศึกษาที่เป็นเพศชาย ส่วนใหญ่ไม่ได้ผ่านการเกณฑ์ทหาร เนื่องจากเรียน รด.และจบครบหลักสูตร ร้อยละ 72.25 รองลงมา อายุยังไม่ครบเกณฑ์ ร้อยละ 21.80 และมีนักศึกษาบางส่วน ร้อยละ 2.07 ขอผ่อนผันการเกณฑ์ทหาร

1.2 ที่อยู่อาศัย นักศึกษาใหม่ส่วนใหญ่มีภูมิลำเนาอยู่ในกรุงเทพมหานคร ร้อยละ 48.09 รองลงมา มีภูมิลำเนาอยู่ในภาคตะวันออกเฉียงเหนือ ร้อยละ 10.42 และมีภูมิลำเนาอยู่บริเวณปริมณฑล

ร้อยละ 9.44 ในด้านที่พักอาศัย ส่วนใหญ่พักอาศัยอยู่กับบิดามารดา ร้อยละ 29.14 รองลงมาพักอาศัยอยู่ที่หอพักมหาวิทยาลัย ร้อยละ 28.33 และพักอาศัยอยู่ที่หอพักเอกชน ร้อยละ 23.81

1.3 การศึกษา นักศึกษาใหม่ส่วนใหญ่สำเร็จการศึกษาในระดับมัธยมศึกษาตอนปลายสายสามัญ ร้อยละ 94.61 และสำเร็จการศึกษาระดับประกาศนียบัตรวิชาชีพ ร้อยละ 3.22 ซึ่งสถาบันที่สำเร็จการศึกษา ส่วนใหญ่อยู่ในกรุงเทพมหานคร ร้อยละ 43.30 รองลงมาอยู่บริเวณปริมณฑล ร้อยละ 14.84 และภาคตะวันออก ร้อยละ 10.78 ซึ่งส่วนใหญ่เป็นสถาบันการศึกษาของรัฐบาล ร้อยละ 74.45 รองลงมาเป็นสถาบันการศึกษาของเอกชน ร้อยละ 17.72 การสอบเข้าศึกษาต่อที่ มจร. นั้น ส่วนใหญ่สอบเป็นครั้งแรก ร้อยละ 78.63 รองลงมาสอบคัดเลือกเข้าศึกษาต่อใน มจร. เป็นครั้งที่ 2 ร้อยละ 12.29 ในการสอบคัดเลือกผ่านระบบกลาง นักศึกษาส่วนใหญ่เลือกสอบเข้าศึกษาใน มจร. เป็นลำดับที่ 1 และ 2 ร้อยละ 33.13 รองลงมา เลือกสอบเข้าศึกษาใน มจร. เป็นลำดับที่ 3 ร้อยละ 24.26 โดยมีคะแนนเฉลี่ยสะสม (GPA) อยู่ในช่วง 3.51-4.00 ร้อยละ 47.29 รองลงมา มีคะแนนเฉลี่ยสะสมอยู่ในช่วง 3.01-3.50 ร้อยละ 39.79 นักศึกษาใหม่ที่สำเร็จการศึกษาสายสามัญ ก่อนที่จะเข้าศึกษาใน มจร. ส่วนใหญ่สำเร็จการศึกษาจากโรงเรียนบางปะกอกวิทยาคม 93 คน รองลงมา สำเร็จการศึกษาจากโรงเรียนวัดสุทธิวราราม 80 คน โรงเรียนศึกษานารี และ โรงเรียนมัธยมวัดสิงห์ 42 คน โรงเรียนทวิธาภิเศก 37 คน โรงเรียนสวนกุหลาบ และ โรงเรียนอัสสัมชัญ 35 คน ส่วนนักศึกษาที่สำเร็จการศึกษาสายวิชาชีพ (ประกาศนียบัตรวิชาชีพ หรือ ปวช.) ส่วนใหญ่สำเร็จการศึกษาจากวิทยาลัยอาชีวศึกษาเทคโนโลยีฐานวิทยาศาสตร์(ชลบุรี) 13 คน รองลงมา สำเร็จการศึกษาจากวิทยาลัยเทคนิคสัตหีบ 11 คน ช่างฝีมือทหาร และ วิทยาลัยเทคโนโลยีอุตสาหกรรม มหาวิทยาลัยเทคโนโลยีพระจอมเกล้าพระนครเหนือ 8 คน วิทยาลัยเทคนิคสุรนารี 6 คน และ มหาวิทยาลัยเทคโนโลยีพระจอมเกล้าพระนครเหนือ 5 คน สำหรับคณะที่เข้าศึกษาในมหาวิทยาลัยเทคโนโลยีพระจอมเกล้าธนบุรี ผู้สำเร็จการศึกษาสายสามัญ ส่วนใหญ่สอบเข้าศึกษาในคณะวิศวกรรมศาสตร์ ร้อยละ 46.71 รองลงมา เข้าศึกษาต่อในคณะครุศาสตร์อุตสาหกรรมและเทคโนโลยี ร้อยละ 25.16 และคณะวิทยาศาสตร์ ร้อยละ 15.89 ผู้สำเร็จการศึกษาสายวิชาชีพ ส่วนใหญ่เลือกเข้าศึกษาในคณะคณะครุศาสตร์อุตสาหกรรมและเทคโนโลยี ร้อยละ 42.86 รองลงมาศึกษาต่อที่คณะวิศวกรรมศาสตร์ ร้อยละ 35.40 และคณะสถาปัตยกรรมศาสตร์และการออกแบบ ร้อยละ 15.53 นักศึกษาเคยได้รับรางวัลเรียนดีจากสถาบันการศึกษาเดิม มีจำนวน 861 คน หรือร้อยละ 28.83

1.4 รายได้และค่าใช้จ่ายส่วนตัว นักศึกษาที่ศึกษาพร้อมกับทำงานไปด้วย มีจำนวน 241 คน ส่วนใหญ่มีรายได้จากการทำงานเดือนละ 6,501-12,500 บาท ร้อยละ 49.38 รองลงมา มีรายได้จากการทำงานน้อยกว่า 6,500 บาท ร้อยละ 48.55 สำหรับค่าใช้จ่ายส่วนตัว (ยกเว้นค่าหน่วยกิตและค่าบำรุงการศึกษา) ส่วนใหญ่มีการใช้จ่ายมากกว่า 5,500 บาท ร้อยละ 25.89 รองลงมา มีการใช้จ่ายอยู่ในช่วง 3,501-4,000 บาท ร้อยละ 13.76 และมีการใช้จ่ายอยู่ในช่วง 4,501-5,000 บาท ร้อยละ 13.43

1.5 สถานภาพครอบครัว นักศึกษาส่วนใหญ่อยู่ภายใต้การปกครองของมารดา ร้อยละ 51.54 รองลงมาอยู่ภายใต้การปกครองของบิดา ร้อยละ 43.73 โดยส่วนใหญ่บิดา มารดา ยังอยู่ด้วยกัน ร้อยละ 77.73 รองลงมา บิดา มารดา หย่าขาดจากกัน ร้อยละ 10.11 เมื่อพิจารณาข้อมูลของบิดา มารดา เพิ่มเติม พบว่า บิดาส่วนใหญ่มีวุฒิการศึกษาระดับปริญญาตรี ประกอบอาชีพธุรกิจส่วนตัว และมีรายได้ต่อเดือนมากกว่า 35,000 บาท สำหรับมารดาก็มีวุฒิการศึกษาระดับปริญญาตรีเช่นกัน แต่ชอบที่จะค้าขาย และมีรายได้ต่อเดือนมากกว่า 35,000 บาท สำหรับรายได้ครัวเรือนนั้น โดยเฉลี่ยจะมีรายได้เดือนละประมาณ 68,225 บาท โดยครอบครัวของนักศึกษาคณะสถาปัตยกรรมศาสตร์และการออกแบบ

มีรายได้ครัวเรือนสูงสุด สำหรับในกลุ่มของนักศึกษาที่มีบุคคลอื่นที่มีใช้บิดา มารดา เป็นผู้ปกครอง พบว่า ส่วนใหญ่มีพี่ทำหน้าที่เป็นผู้ปกครอง ซึ่งพี่มีวุฒิการศึกษาระดับปริญญาตรี ประกอบอาชีพเป็นพนักงาน/ ลูกจ้างเอกชน และมีรายได้ต่อเดือนมากกว่า 35,000 บาท

2. ระดับบัณฑิตศึกษา

1.1 ประวัติส่วนตัว นักศึกษาใหม่ จำนวน 1,168 คน เป็นเพศชาย 650 คน หรือร้อยละ 55.65 เป็นเพศหญิง 518 คน หรือร้อยละ 44.35 นักศึกษาส่วนใหญ่มีอายุระหว่าง 22-23 ปี ร้อยละ 26.97 รองลงมา มีอายุ 30 ปีและมากกว่า ร้อยละ 26.37 มีเชื้อชาติไทย ร้อยละ 97.95 รองลงมา มีเชื้อชาติจีน ร้อยละ 0.77 มีสัญชาติไทย ร้อยละ 98.46 รองลงมา มีสัญชาติจีน ร้อยละ 0.26 นับถือศาสนาพุทธ ร้อยละ 96.06 รองลงมา นับถือศาสนาคริสต์ ร้อยละ 1.97 มีสถานภาพโสด ร้อยละ 90.07 รองลงมา มีสถานภาพสมรส ร้อยละ 9.67 มีพี่น้องที่มีชีวิตอยู่ 2 คน ร้อยละ 47.86 รองลงมา มีพี่น้องที่มีชีวิตอยู่ 3 คน ร้อยละ 24.14 เป็นบุตรลำดับที่ 1 ของครอบครัว ร้อยละ 50.34 รองลงมา เป็นบุตรลำดับที่ 2 ของครอบครัว ร้อยละ 31.51 มีพี่น้องที่กำลังศึกษาอยู่ (รวมตัวนักศึกษา) 1 คน ร้อยละ 62.24 รองลงมา มีพี่น้องที่กำลังศึกษาอยู่ 2 คน ร้อยละ 30.31 ในส่วนของผู้อุปการะด้านการเงินเพื่อการศึกษา นั้น ส่วนใหญ่มีบิดาเป็นผู้อุปการะด้านการเงิน ร้อยละ 62.24 รองลงมา มีมารดาเป็นผู้อุปการะด้านการเงิน ร้อยละ 30.31 นักศึกษา ที่คิดว่าตนเองมีความสามารถพิเศษ มีจำนวน 198 คน หรือร้อยละ 16.95 ส่วนใหญ่มีความสามารถด้าน กีฬา ร้อยละ 8.48 รองลงมา มีความสามารถด้านดนตรี ร้อยละ 5.65 และมีนักศึกษาพิการ 4 คน หรือร้อยละ 0.34 โดยพิการทางร่างกาย 3 คน และพิการทางการมองเห็น 1 คน นักศึกษาเพศชาย ส่วนใหญ่ไม่ได้ เกณฑ์ทหาร เนื่องจากเรียน รด.และจบครบหลักสูตร ร้อยละ 69.85 รองลงมา ผ่านการเกณฑ์ทหารแล้ว ร้อยละ 18.31 และมีนักศึกษาบางส่วน ร้อยละ 3.85 ที่ขอผ่อนผันการเกณฑ์ทหาร

1.2 ที่อยู่อาศัย นักศึกษาส่วนใหญ่มีภูมิลำเนาอยู่ในกรุงเทพมหานคร ร้อยละ 45.12 รองลงมา มีภูมิลำเนาอยู่ในภาคตะวันออกเฉียงเหนือ ร้อยละ 13.44 และมีภูมิลำเนาอยู่ในภาคใต้ ร้อยละ 8.99 ในด้านที่พักอาศัย ส่วนใหญ่อาศัยอยู่กับบิดามารดา ร้อยละ 34.67 รองลงมา พักอาศัยอยู่ที่หอพักเอกชน ร้อยละ 22.26 และพักอาศัยอยู่ที่บ้าน/ห้องเช่า ร้อยละ 18.15

1.3 การศึกษา สถาบันที่นักศึกษาสำเร็จการศึกษา ส่วนใหญ่อยู่ในกรุงเทพมหานคร ร้อยละ 67.38 รองลงมา อยู่บริเวณปริมณฑล ร้อยละ 11.22 และภาคตะวันออกเฉียงเหนือ ร้อยละ 10.78 ซึ่งส่วนใหญ่เป็นสถาบันการศึกษาของรัฐบาล ร้อยละ 83.05 รองลงมา เป็นสถาบันการศึกษาของเอกชน ร้อยละ 10.19 นักศึกษาสอบเข้าศึกษาต่อในมหาวิทยาลัยเป็นครั้งแรก โดยวิธีรับตรง มีคะแนนเฉลี่ยสะสม (GPA) อยู่ในช่วง 2.51-3.00 ร้อยละ 34.50 รองลงมา มีคะแนนเฉลี่ยสะสมอยู่ในช่วง 3.01-3.50 ร้อยละ 30.31 สำหรับสถาบันที่สำเร็จการศึกษาก่อนที่จะเข้าศึกษาใน มจร. ส่วนใหญ่สำเร็จการศึกษาจากสถาบัน การศึกษาเดิมคือ มหาวิทยาลัยเทคโนโลยีพระจอมเกล้าธนบุรี 409 คน รองลงมา สำเร็จการศึกษาจาก สถาบันเทคโนโลยีพระจอมเกล้าเจ้าคุณทหารลาดกระบัง 66 คน และมหาวิทยาลัยเทคโนโลยีพระจอมเกล้าพระนครเหนือ 54 คน นักศึกษาส่วนใหญ่สอบเข้าศึกษาต่อในคณะวิศวกรรมศาสตร์ ร้อยละ 34.93 รองลงมา ศึกษาต่อในเทคโนโลยีสารสนเทศ ร้อยละ 21.23 และบัณฑิตวิทยาลัยการจัดการและนวัตกรรม ร้อยละ 17.38 นักศึกษาเคยได้รับรางวัลเรียนดีจากสถาบันการศึกษาเดิม มีจำนวน 122 คน หรือร้อยละ 10.45

1.4 รายได้และค่าใช้จ่ายส่วนตัว นักศึกษาที่ศึกษาพร้อมกับทำงานไปด้วย มีจำนวน 244 คน ส่วนใหญ่มีรายได้จากการทำนายน้อยกว่า 6,500 บาท ร้อยละ 24.18 รองลงมา มีรายได้จากการทำนายน้อยกว่า 18,501-25,000 บาท ร้อยละ 19.67 สำหรับค่าใช้จ่ายส่วนตัว (ยกเว้นค่าหน่วยกิตและค่าบำรุงการศึกษา) ส่วนใหญ่มีการใช้จ่ายมากกว่า 5,500 บาท ร้อยละ 65.15 รองลงมา มีการใช้จ่ายอยู่ในช่วง 5,100-5,500 บาท ร้อยละ 9.16 และมีการใช้จ่ายอยู่ในช่วง 4,501-5,000 บาท ร้อยละ 8.56

1.5 สถานภาพครอบครัว นักศึกษาส่วนใหญ่อยู่ภายใต้การปกครองของมารดา ร้อยละ 44.35 รองลงมาอยู่ภายใต้การปกครองของบิดา ร้อยละ 41.10 โดยส่วนใหญ่บิดา มารดา ยังอยู่ด้วยกัน ร้อยละ 70.63 รองลงมา บิดาถึงแก่กรรม ร้อยละ 10.27 เมื่อพิจารณาข้อมูลเพิ่มเติมของบิดา มารดา พบว่า บิดาส่วนใหญ่มีวุฒิการศึกษาระดับปริญญาตรี ประกอบอาชีพธุรกิจส่วนตัว และมีรายได้ต่อเดือนมากกว่า 35,000 บาท สำหรับมารดา ส่วนใหญ่มีวุฒิการศึกษาระดับปริญญาตรี ประกอบอาชีพธุรกิจส่วนตัว มีรายได้ต่อเดือนมากกว่า 35,000 บาท สำหรับรายได้ครัวเรือนนั้น โดยเฉลี่ยจะมีรายได้เดือนละประมาณ 88,999 บาท และครอบครัวของนักศึกษาคณะบัณฑิตวิทยาลัยการจัดการและนวัตกรรม มีรายได้ครัวเรือนสูงสุด สำหรับในกลุ่มของนักศึกษาที่มีบุคคลอื่นที่มิใช่บิดา มารดา เป็นผู้ปกครอง พบว่าส่วนใหญ่มีที่ทำหน้าที่เป็นผู้ปกครอง โดยมีวุฒิการศึกษาระดับปริญญาตรี ประกอบอาชีพเป็นพนักงาน/ลูกจ้างเอกชน และมีรายได้ต่อเดือนมากกว่า 35,000 บาท

บทที่ 1

บทนำ

มหาวิทยาลัยเทคโนโลยีพระจอมเกล้าธนบุรี ได้ดำเนินการตามภารกิจทางด้านการจัดการเรียนการสอน ในระดับปริญญาตรีและระดับบัณฑิตศึกษา (ปริญญาโท และปริญญาเอก) โดยมุ่งเน้นที่จะผลิตบัณฑิตที่เก่งและดี เพื่อตอบสนองต่อนโยบายของรัฐบาลในการพัฒนาประเทศทางด้านอุตสาหกรรมและเทคโนโลยี และเพื่อตอบสนองความต้องการของตลาดแรงงาน ซึ่งในแต่ละระดับการศึกษามีคณะวิชาที่เปิดสอน ดังนี้

ระดับปริญญาตรี เปิดสอน 6 คณะ ได้แก่

1. คณะครุศาสตร์อุตสาหกรรมและเทคโนโลยี
2. คณะเทคโนโลยีสารสนเทศ
3. คณะวิทยาศาสตร์
4. คณะวิศวกรรมศาสตร์
5. คณะสถาปัตยกรรมศาสตร์และการออกแบบ
6. สถาบันวิทยาการหุ่นยนต์ภาคสนาม

ระดับปริญญาโท เปิดสอน 11 คณะ ได้แก่

1. คณะครุศาสตร์อุตสาหกรรมและเทคโนโลยี
2. คณะทรัพยากรชีวภาพและเทคโนโลยี
3. คณะเทคโนโลยีสารสนเทศ
4. บัณฑิตวิทยาลัยการจัดการและนวัตกรรม
5. บัณฑิตวิทยาลัยร่วมด้านพลังงานและสิ่งแวดล้อม
6. คณะพลังงานสิ่งแวดล้อมและวัสดุ
7. คณะวิทยาศาสตร์
8. คณะวิศวกรรมศาสตร์
9. คณะศิลปศาสตร์
10. สถาบันวิทยาการหุ่นยนต์ภาคสนาม
11. คณะสถาปัตยกรรมศาสตร์และการออกแบบ

ระดับปริญญาเอก เปิดสอน 10 คณะ ได้แก่

1. คณะครุศาสตร์อุตสาหกรรมและเทคโนโลยี
2. คณะทรัพยากรชีวภาพและเทคโนโลยี
3. คณะเทคโนโลยีสารสนเทศ
4. คณะพลังงานสิ่งแวดล้อมและวัสดุ
5. คณะวิทยาศาสตร์

6. คณะวิศวกรรมศาสตร์
7. คณะศิลปศาสตร์
8. วิทยาลัยสหวิทยาการ
9. สถาบันวิทยาการหุ่นยนต์ภาคสนาม
10. บัณฑิตวิทยาลัยร่วมด้านพลังงานและสิ่งแวดล้อม

1.1 วัตถุประสงค์

- 1.1.1 เพื่อศึกษาให้ทราบจำนวนนักศึกษาใหม่ของแต่ละคณะ/สาขาวิชา ทั้งในระดับปริญญาตรี และระดับบัณฑิตศึกษา
- 1.1.2 เพื่อศึกษาข้อมูลพื้นฐาน ทางด้านประวัติส่วนตัว ภูมิลาเนา ประวัติการศึกษา สถานภาพ ครอบครัว จำนวนครั้งและการเลือกลำดับในการสอบเข้าศึกษาในมหาวิทยาลัย คะแนนเฉลี่ยสะสมของนักศึกษาใหม่
- 1.1.3 เพื่อรวบรวมข้อมูลไว้ใช้ในการศึกษาวิเคราะห์ และวิจัยทางสถิติ

1.2 ขอบเขตการสำรวจ

การศึกษาข้อมูลนักศึกษาใหม่ 2558 นี้ ทำการศึกษาจากนักศึกษาที่ผ่านการคัดเลือกเข้าศึกษาในระดับปริญญาตรี และระดับบัณฑิตศึกษา ในภาคการศึกษาที่ 1 และ 2 ทุกคณะที่ทำกรรอกทะเบียนประวัตินักศึกษาใหม่

1.3 ภูมิภาคที่ใช้ในการสำรวจ แบ่งออกเป็น 9 ส่วน ได้แก่

- 1.3.1 กรุงเทพมหานคร
- 1.3.2 ปริมณฑล ประกอบด้วย 4 จังหวัด ได้แก่ นครปฐม นนทบุรี ปทุมธานี และสมุทรสาคร
- 1.3.3 ภาคกลาง ประกอบด้วย 7 จังหวัด ได้แก่ ชัยนาท พระนครศรีอยุธยา ลพบุรี สมุทรปราการ สระบุรี สิงห์บุรี และอ่างทอง
- 1.3.4 ภาคเหนือ ประกอบด้วย 17 จังหวัด ได้แก่ กำแพงเพชร เชียงราย เชียงใหม่ ตาก นครสวรรค์ น่าน พะเยา พิจิตร พิษณุโลก เพชรบูรณ์ แพร่ แม่ฮ่องสอน ลำปาง ลำพูน สุโขทัย อุทัยธานี และอุดรดิตถ์
- 1.3.5 ภาคใต้ ประกอบด้วย 14 จังหวัด ได้แก่ กระบี่ ชุมพร ตรัง นครศรีธรรมราช นราธิวาส ปัตตานี พังงา พัทลุง ภูเก็ต ยะลา ระนอง สงขลา สตูล และสุราษฎร์ธานี
- 1.3.6 ภาคตะวันออก ประกอบด้วย 8 จังหวัด ได้แก่ จันทบุรี ฉะเชิงเทรา ชลบุรี ตราด นครนายก ปราจีนบุรี ระยอง และสระแก้ว
- 1.3.7 ภาคตะวันตก ประกอบด้วย 6 จังหวัด ได้แก่ กาญจนบุรี ประจวบคีรีขันธ์ เพชรบุรี ราชบุรี สมุทรสงคราม และสุพรรณบุรี

1.3.8 ภาคตะวันออกเฉียงเหนือ ประกอบด้วย 19 จังหวัด ได้แก่ กาฬสินธุ์ ขอนแก่น ชัยภูมิ นครพนม นครราชสีมา บุรีรัมย์ มหาสารคาม มุกดาหาร ยโสธร ร้อยเอ็ด เลย ศรีสะเกษ สกลนคร สุรินทร์ หนองคาย หนองบัวลำภู อำนาจเจริญ อุตรดิตถ์ และอุบลราชธานี

1.3.8 ต่างประเทศ

1.4 การเก็บรวบรวมและวิเคราะห์ข้อมูล

สำนักคอมพิวเตอร์ ทำการประมวลผลข้อมูลจากการกรอกระเบียนนักศึกษาใหม่ ในรูปแบบของ Microsoft Office Excel เพื่อให้กองแผนงานใช้ในการวิเคราะห์ข้อมูล

1.5 ประโยชน์ที่คาดว่าจะได้รับ

1.5.1 เป็นข้อมูลที่ใช้ดำเนินงานในระบบคลังข้อมูลและสารสนเทศของมหาวิทยาลัย

1.5.2 เป็นแนวทางในการจัดเตรียมข้อมูล เพื่อนำไปใช้ในการบริหารจัดการ ทั้งทางด้านวิชาการ ด้านการจัดการเรียน การสอน ด้านการจัดกิจกรรมเสริมหลักสูตร ด้านการให้บริการและสวัสดิการแก่นักศึกษา

1.5.3 เป็นข้อมูลพื้นฐาน สำหรับผู้บริหารใช้ประกอบการตัดสินใจวางแผนและพัฒนาระบบการจัดการศึกษาของมหาวิทยาลัย

บทที่ 2

ผลการวิเคราะห์ข้อมูลนักศึกษาใหม่ ปีการศึกษา 2558

มหาวิทยาลัยเทคโนโลยีพระจอมเกล้าธนบุรี ตั้งแผนการรับนักศึกษาเข้าศึกษาต่อในปีการศึกษา 2558 ไว้ทั้งสิ้น 5,562 คน แต่รับเข้าศึกษาจริง 4,411 คน คิดเป็นร้อยละ 79.31 ของแผนที่ตั้งไว้ แบ่งเป็น นักศึกษาระดับปริญญาตรี 2,997 คน ระดับปริญญาโท 1,298 คน และระดับปริญญาเอก 116 คน โดยมี รายละเอียดดังต่อไปนี้

2.1 แผน/ผลการรับนักศึกษา ระดับปริญญาตรี

มหาวิทยาลัยตั้งแผนการรับนักศึกษาเพื่อเข้าศึกษาต่อไว้ทั้งหมด 3,175 คน รับนักศึกษาเข้าศึกษาจริง 2,997 คน คิดเป็นร้อยละ 94.39 ของแผนที่ตั้งไว้ คณะที่มีผลการรับนักศึกษาได้ใกล้เคียงแผนมากที่สุดคือคณะเทคโนโลยีสารสนเทศ และคณะครุศาสตร์อุตสาหกรรมและเทคโนโลยี ส่วนคณะสถาปัตยกรรมศาสตร์และการออกแบบ มีผลการรับนักศึกษาน้อยกว่าแผนที่ตั้งไว้มากที่สุด ส่วนวิทยาลัยสหวิทยาการตั้งแผนการรับนักศึกษาไว้ 10 คน แต่ไม่มีการรับนักศึกษา รายละเอียดปรากฏดังตารางที่ 1

ตารางที่ 1 เปรียบเทียบจำนวนนักศึกษาใหม่ระดับปริญญาตรีกับแผนปี 2558

คณะ	ปริญญาตรี		
	แผน	ผล (รับจริง)	ผลการรับนักศึกษา (ร้อยละ)
ครุศาสตร์อุตสาหกรรมและเทคโนโลยี	810	783	96.67
เทคโนโลยีสารสนเทศ	160	159	99.38
วิทยาศาสตร์	480	452	94.17
วิศวกรรมศาสตร์	1,465	1,383	94.40
สถาปัตยกรรมศาสตร์และการออกแบบ	170	146	85.88
สถาบันวิทยาการหุ่นยนต์ภาคสนาม	80	74	92.50
วิทยาลัยสหวิทยาการ	10	-	-
รวม	3,175	2,997	94.39

มหาวิทยาลัยมีวิธีการรับนักศึกษาเข้าศึกษาต่อในระดับปริญญาตรีสองรูปแบบ ได้แก่ การสอบผ่านระบบ Admission หรือการสอบผ่านระบบกลางคัดเลือกบุคคลเข้าศึกษาในสถาบันอุดมศึกษา (Central University Admissions System: CUAS) โดยนำคะแนนที่สอบได้ไปยื่นเลือกคณะที่ต้องการเข้าศึกษาต่อ และ การรับเข้าศึกษาโดยตรง ซึ่งหมายถึงการสอบผ่านกระบวนการสอบคัดเลือกโดยตรงจากทางมหาวิทยาลัยเทคโนโลยีพระจอมเกล้าธนบุรี และผลจากการสอบคัดเลือกทั้งสองรูปแบบนี้ พบว่ามีผู้สอบผ่านระบบ Admission 983 คน คิดเป็นร้อยละ 32.80 (หลักสูตร 4 ปี ร้อยละ 30.90 และ

หลักสูตร 5 ปี ร้อยละ 1.90) และสอบผ่านกระบวนการคัดเลือกโดยตรง จำนวน 2,014 คน คิดเป็นร้อยละ 67.20 รายละเอียดการรับนักศึกษาในแต่ละประเภท ปรากฏดังตารางที่ 2 และ 3

ตารางที่ 2 เปรียบเทียบจำนวนนักศึกษาใหม่ระดับปริญญาตรี ปีการศึกษา 2558 ที่รับเข้าศึกษาผ่านระบบ Admission

คณะ	สอบผ่านระบบ Admission		รวม
	4 ปี	5 ปี	
คณะครุศาสตร์อุตสาหกรรมและเทคโนโลยี	87	44	131
คณะเทคโนโลยีสารสนเทศ	22	-	22
คณะวิทยาศาสตร์	275	-	275
คณะวิศวกรรมศาสตร์	532	-	532
คณะสถาปัตยกรรมศาสตร์และการออกแบบ	6	13	19
สถาบันวิทยาการหุ่นยนต์ภาคสนาม	4	-	4
รวมทั้งสิ้น	926	57	983
	983		
ร้อยละ	94.20	5.80	100.00

ตารางที่ 3 เปรียบเทียบนักศึกษาใหม่ระดับปริญญาตรี ปีการศึกษา 2558 ที่รับเข้าศึกษาโดยตรง

คณะ	มจร.รับเข้าโดยตรง								รวมทั้งสิ้น	
	หลักสูตร 2 ปี (ต่อเนื่อง)		หลักสูตร 3 ปี (เทียบโอน)		หลักสูตร 4 ปี		หลักสูตร 5 ปี			
	ปกติ	โควตา	ปกติ	โควตา	ปกติ	โควตา	ปกติ	โควตา	ปกติ	โควตา
คณะครุศาสตร์ฯ	-	15	-	-	346	96	181	14	527	125
คณะเทคโนโลยีสารสนเทศ	-	-	-	-	120	17	-	-	120	17
คณะวิทยาศาสตร์	-	-	-	-	89	88	-	-	89	88
คณะวิศวกรรมศาสตร์	-	-	-	-	466	385	-	-	466	385
คณะสถาปัตยกรรมศาสตร์ฯ	-	-	-	-	52	1	69	5	121	6
สถาบันวิทยาการหุ่นยนต์ฯ	-	-	-	-	38	32	-	-	38	32
รวมทั้งสิ้น		15	-	-	1,111	619	250	19	1,361	653
		15	-	-	1,730	269			2,014	
ร้อยละ		0.74			85.90			13.36		100.00

2.2 แผน/ผลการรับนักศึกษาใหม่ ระดับบัณฑิตศึกษา

มหาวิทยาลัยตั้งแผนการรับนักศึกษาเพื่อเข้าศึกษาต่อไว้ทั้งสิ้น 2,387 คน รับนักศึกษาเข้าศึกษาจริง 1,414 คน คิดเป็นร้อยละ 59.24 ของแผนที่ตั้งไว้ เมื่อพิจารณาเปรียบเทียบผลการรับนักศึกษา กับแผนที่ตั้งไว้ในแต่ละระดับการศึกษา เริ่มจากระดับปริญญาโท พบว่า คณะครุศาสตร์อุตสาหกรรมและเทคโนโลยี รับนักศึกษาใกล้เคียงกับแผนมากที่สุด รองลงมาคือ บัณฑิตวิทยาลัยการจัดการและนวัตกรรม คณะที่มีผลการรับนักศึกษาเกินแผนที่ตั้งไว้คือคณะพลังงานสิ่งแวดล้อมและวัสดุ ซึ่งเกินกว่าแผนที่ตั้งไว้ถึงร้อยละ 103.33 คณะที่มีผลการรับศึกษาน้อยกว่าแผนที่ตั้งไว้มากที่สุดคือ คณะเทคโนโลยีสารสนเทศ ส่วนวิทยาลัยสหวิทยาการ ตั้งแผนการรับนักศึกษาไว้ 10 คน แต่ไม่มีผู้เข้าศึกษา สำหรับระดับปริญญาเอก คณะที่มีผลการรับนักศึกษาใกล้เคียงแผนที่ตั้งไว้มากที่สุดคือ คณะวิศวกรรมศาสตร์ คณะที่มีผลการรับศึกษาเกินกว่าแผนที่ตั้งไว้คือ คณะครุศาสตร์อุตสาหกรรมและเทคโนโลยี และคณะเทคโนโลยีสารสนเทศ โดยเกินแผนที่ตั้งไว้ ร้อยละ 160 เท่ากัน ส่วนคณะที่มีผลการรับนักศึกษาต่ำกว่าแผนที่ตั้งไว้มากที่สุดคือ คณะพลังงานและสิ่งแวดล้อมและวัสดุ โดยมีการรับนักศึกษาไว้เพียงร้อยละ 7.89 ของแผนที่ตั้งไว้ รายละเอียดปรากฏดังตารางที่ 4

ตารางที่ 4 เปรียบเทียบจำนวนนักศึกษาใหม่ ระดับบัณฑิตศึกษากับแผนปี 2558

คณะ	ปริญญาโท			ปริญญาเอก			รวม		
	แผน	ผล	ร้อยละ	แผน	ผล	ร้อยละ	แผน	ผล	ร้อยละ
ครุศาสตร์อุตสาหกรรมและเทคโนโลยี	130	113	86.92	5	8	160.00	135	121	89.63
ทรัพยากรชีวภาพและเทคโนโลยี	100	29	29.00	25	14	56.00	125	43	34.40
เทคโนโลยีสารสนเทศ	475	49	10.32	10	16	160.00	485	65	13.40
พลังงานสิ่งแวดล้อมและวัสดุ	180	366	203.33	38	3	7.89	218	369	169.27
วิทยาศาสตร์	115	50	43.48	28	12	42.86	143	62	43.36
วิศวกรรมศาสตร์	698	412	59.03	70	44	62.86	768	456	59.38
ศิลปศาสตร์	63	28	44.44	5	1	20.00	68	29	42.65
สถาปัตยกรรมศาสตร์และการออกแบบ	30	12	40.00	0	0	0.00	30	12	40.00
สถาบันวิทยาการหุ่นยนต์ภาคสนาม	50	18	36.00	7	4	57.14	57	22	38.60
บัณฑิตวิทยาลัยการจัดการและนวัตกรรม	285	204	71.58	0	0	0.00	285	204	71.58
บัณฑิตวิทยาลัยร่วมด้านพลังงานและสิ่งแวดล้อม	38	17	44.74	20	11	55.00	58	28	48.28
วิทยาลัยสหวิทยาการ	10	0	0.00	5	3	60.00	15	3	20.00
รวม	2,174	1,298	59.71	213	116	54.46	2,387	1,414	59.24

ที่มา กลุ่มงานแผนและการจัดการยุทธศาสตร์ สำนักงานยุทธศาสตร์

หมายเหตุ จำนวนนักศึกษารับจริงระดับบัณฑิตศึกษาเป็นข้อมูลรวมนักศึกษาที่รับเพิ่มตั้งแต่ภาคการศึกษาที่ 2/2557

2.3 ลักษณะนักศึกษาใหม่ ระดับปริญญาตรี

ข้อมูลนักศึกษาใหม่ ระดับปริญญาตรี ปีการศึกษา 2558 ที่นำเสนอนี้ เป็นข้อมูลที่ได้จากการที่นักศึกษาใหม่ กรอกรทะเบียนประวัตินักศึกษาใหม่ ในระบบฐานข้อมูลของสำนักทะเบียนนักศึกษา ณ วันที่ 1 ตุลาคม 2558 มีจำนวน 2,986 คน

2.3.1 ประวัติส่วนตัว

2.3.1.1 เพศ นักศึกษาเข้าใหม่ ปีการศึกษา 2558 จำนวน 2,986 คน เป็นเพศชาย 1,546 คน คิดเป็นร้อยละ 51.77 เป็นเพศหญิง 1,440 คน คิดเป็นร้อยละ 48.23

2.3.1.2 อายุ นักศึกษาส่วนใหญ่ มีอายุระหว่าง 18-19 ปี รองลงมา มีอายุระหว่าง 20-21 ปี สำหรับรายละเอียด เรียงลำดับจากมากไปหาน้อยได้ดังนี้

อายุ	จำนวน (คน)	ร้อยละ
18-19 ปี	2,807	94.01
20-21 ปี	139	4.66
22-23 ปี	20	0.67
16-17 ปี	12	0.40
24-25 ปี	7	0.23
30 ปี และมากกว่า	1	0.03

2.3.1.3 เชื้อชาติ นักศึกษาส่วนใหญ่ มีเชื้อชาติไทย รองลงมา มีเชื้อชาติจีน และพม่า สำหรับรายละเอียด เรียงลำดับจากมากไปหาน้อยได้ดังนี้

เชื้อชาติ	จำนวน (คน)	ร้อยละ
ไทย	2,944	98.59
จีน	28	0.94
พม่า	5	0.17
อื่น ๆ	4	0.13
อินเดีย	2	0.07
เวียดนาม	2	0.07
ไม่ระบุ	1	0.03

2.3.1.4 สัญชาติ นักศึกษาส่วนใหญ่ มีสัญชาติไทย รองลงมา มีสัญชาติจีน และพม่า ตามลำดับ สำหรับรายละเอียด (ยกเว้นเหตุผลอื่น ๆ เนื่องจากมีความหลากหลาย) เรียงลำดับจากมากไปหาน้อยได้ดังนี้

สัญชาติ	จำนวน (คน)	ร้อยละ
ไทย	2,973	99.56
จีน	4	0.13
พม่า	5	0.17
อินเดีย	1	0.03
อื่น ๆ	3	0.10

2.3.1.5 ศาสนา นักศึกษาส่วนใหญ่ นับถือศาสนาพุทธ รองลงมานับถือศาสนาอิสลาม และนับถือศาสนาคริสต์ ตามลำดับ สำหรับรายละเอียด (ยกเว้นเหตุผลอื่น ๆ เนื่องจากมีความหลากหลาย) เรียงลำดับจากมากไปหาน้อยได้ดังนี้

ศาสนา	จำนวน (คน)	ร้อยละ
พุทธ	2,851	95.48
อิสลาม	67	2.24
คริสต์	56	1.88
ฮินดู	1	0.03
อื่นๆ	11	0.37

2.3.1.6 สถานภาพสมรส นักศึกษาส่วนใหญ่มีสถานภาพโสด รองลงมา มีสถานภาพสมรส สำหรับรายละเอียด เรียงลำดับจากมากไปหาน้อยได้ดังนี้

สถานภาพสมรส	จำนวน (คน)	ร้อยละ
โสด	2,978	99.73
สมรส	5	0.17
ไม่ระบุ	3	0.10

2.3.1.7 จำนวนพี่น้องที่มีชีวิตอยู่ (รวมตัวนักศึกษา) นักศึกษาส่วนใหญ่ มีพี่น้อง 2 คน รองลงมา มีพี่น้อง 3 คน และ 1 คน ตามลำดับ สำหรับรายละเอียด เรียงลำดับจากมากไปหาน้อยได้ดังนี้

จำนวนพี่น้องที่มีชีวิตอยู่	จำนวน (คน)	ร้อยละ
2 คน	1,664	55.73
3 คน	612	20.50
1 คน	567	18.99
4 คน	109	3.65
5 คน	22	0.74
6 คน	5	0.17
8 คน ขึ้นไป	3	0.10
7 คน	1	0.03
ไม่ระบุ	3	0.10

2.3.1.8 ลำดับการเป็นบุตรในครอบครัว (เฉพาะที่มีชีวิตอยู่) นักศึกษาส่วนใหญ่เป็นบุตรลำดับที่ 1 รองลงมาเป็นบุตรลำดับที่ 2 และ 3 ตามลำดับ สำหรับรายละเอียด เรียงลำดับจากมากไปหาน้อย ได้ดังนี้

ลำดับการเป็นบุตรในครอบครัว	จำนวน (คน)	ร้อยละ
คนที่ 1	1,532	51.31
คนที่ 2	1,112	37.24
คนที่ 3	272	9.11
คนที่ 4	51	1.71
คนที่ 5	11	0.37
คนที่ 6	3	0.10
คนที่ 8 ขึ้นไป	2	0.07
ไม่ระบุ	3	0.10

2.3.1.9 จำนวนพี่น้องที่กำลังศึกษาอยู่ (รวมตัวนักศึกษา) นักศึกษาส่วนใหญ่ มีพี่น้องที่กำลังศึกษาอยู่ 2 คน รองลงมา มีพี่น้องที่กำลังศึกษาอยู่ 1 คน และมีพี่น้องที่กำลังศึกษาอยู่ 3 คน ตามลำดับ สำหรับรายละเอียด เรียงลำดับจากมากไปหาน้อยได้ดังนี้

จำนวนพี่น้องที่กำลังศึกษาอยู่	จำนวน (คน)	ร้อยละ
2 คน	1,449	48.53
1 คน	1,115	37.34
3 คน	366	12.26
4 คน	47	1.57
5 คน	3	0.10
8 คนขึ้นไป	2	0.07
6 คน	1	0.03
ไม่ระบุ	3	0.10

2.3.1.10 ผู้ประกอบการด้านการเงิน นักศึกษาส่วนใหญ่ มีมารดาเป็นผู้ประกอบการด้านการเงิน รองลงมา บิดา และผู้ปกครอง/ญาติ เป็นผู้ประกอบการด้านการเงินตามลำดับ สำหรับรายละเอียด (ยกเว้น เหตุผลอื่น ๆ เนื่องจากมีความหลากหลาย และไม่ระบุข้อมูล) เรียงลำดับจากมากไปหาน้อยได้ดังนี้

ผู้ประกอบการด้านการเงิน	จำนวน (คน)	ร้อยละ
บิดา	1,460	48.89
มารดา	1,208	40.46
ผู้ปกครอง/ญาติ	256	8.57
ทุนกู้ยืมรัฐบาล	21	0.70
ทุนการศึกษา	15	0.50
ทำงาน	14	0.47
อื่นๆ	5	0.17
ไม่ระบุ	7	0.23

2.3.1.11 ความสามารถพิเศษ นักศึกษามีความสามารถพิเศษ 789 คน คิดเป็นร้อยละ 26.42 ส่วนใหญ่มีความสามารถทางด้านกีฬา รองลงมา มีความสามารถทางด้านดนตรี และศิลปะ ตามลำดับ รายละเอียดของความสามารถพิเศษ เรียงลำดับจากมากไปหาน้อยได้ดังนี้

ความสามารถพิเศษ	จำนวน (คน)	ร้อยละ
กีฬา	330	11.05
ดนตรี	323	10.82
ศิลปะ	136	4.55
ไม่มีความสามารถพิเศษ	2,197	73.58

2.3.1.12 ความพิการ นักศึกษาที่มาศึกษาที่ มจร. ส่วนใหญ่มีความสมบูรณ์ทั้งร่างกาย สำหรับ นักศึกษาที่มีความพิการ มีจำนวน 3 คน คิดเป็นร้อยละ 0.10 ซึ่งทั้งหมดมีความพิการทางร่างกาย

ความพิการ	จำนวน (คน)	ร้อยละ
ไม่พิการ	2,988	99.90
พิการทางร่างกาย	3	0.10

2.3.1.13 สถานภาพการเกณฑ์ทหาร นักศึกษาใหม่ที่เป็นเพศชาย จำนวน 1,546 คน ส่วนใหญ่เรียน รด.และจบครบ รองลงมา ยังไม่ได้เกณฑ์ทหาร เนื่องจากอายุไม่ครบเกณฑ์ และขอผ่อนผันการเกณฑ์ทหาร สำหรับรายละเอียด (ยกเว้นเหตุผลอื่น ๆ เนื่องจากมีความหลากหลาย) สามารถเรียงลำดับจากมากไปหาน้อยได้ดังนี้

สถานภาพการเกณฑ์ทหาร	จำนวน (คน)	ร้อยละ
เรียน รด.และจบครบตามหลักสูตร	1,117	72.25
ยัง เพราะอายุไม่ครบเกณฑ์	337	21.80
ขอผ่อนผัน	32	2.07
ไม่ต้องผ่านการเกณฑ์ทหาร	27	1.75
ผ่านการเกณฑ์ทหารแล้ว	13	0.84
ไม่เคย เพราะทุพพลภาพ	1	0.06
อื่น ๆ	16	1.03
ไม่ระบุ	3	0.19

2.3.2 ที่อยู่อาศัย

2.3.2.1 ภูมิลำเนาเดิม นักศึกษาส่วนใหญ่มีภูมิลำเนาอยู่ในกรุงเทพมหานคร รองลงมา มีภูมิลำเนาเดิมอยู่ในภาคตะวันออกเฉียงเหนือ และปริมณฑล ตามลำดับ สำหรับรายละเอียด เรียงลำดับจากมากไปหาน้อยได้ดังนี้

ภูมิลำเนาเดิม	จำนวน (คน)	ร้อยละ
กรุงเทพมหานคร	1,436	48.09
ภาคตะวันออกเฉียงเหนือ	311	10.42
ปริมณฑล	282	9.44
ภาคตะวันออก	275	9.21
ภาคเหนือ	241	8.07
ภาคใต้	175	5.86
ภาคตะวันตก	143	4.79
ภาคกลาง	110	3.68
ไม่ระบุ	13	0.44

2.3.2.2 ที่พักอาศัย (ขณะศึกษาอยู่ที่ มจร.) นักศึกษาส่วนใหญ่พักอาศัยอยู่กับบิดามารดา รองลงมา พักอาศัยอยู่ที่หอพักมหาวิทยาลัย และพักอาศัยอยู่ที่หอพักเอกชน สำหรับรายละเอียด เรียงลำดับจากมากไปหาน้อยได้ดังนี้

ที่พักอาศัยในปัจจุบัน	จำนวน (คน)	ร้อยละ
บิดามารดา	870	29.14
หอพักมหาวิทยาลัย	846	28.33
หอพักเอกชน	711	23.81
มารดา	155	5.19
บ้านเพื่อน	132	4.42
ผู้ปกครอง/ญาติ	119	3.99
บ้าน/ห้องเช่า	101	3.38
บิดา	49	1.64
ไม่ระบุ	3	0.10

2.3.3 ข้อมูลด้านการศึกษา

2.3.3.1 การศึกษาชั้นสุดท้ายก่อนเข้าศึกษาต่อใน มจร. ก่อนเข้าศึกษาใน มจร. นักศึกษาส่วนใหญ่สำเร็จการศึกษาในระดับมัธยมศึกษาตอนปลายสายสามัญ รองลงมา สำเร็จการศึกษาในระดับประกาศนียบัตรวิชาชีพ (ปวช.) และ School in Other Countries สำหรับรายละเอียด เรียงลำดับจากมากไปหาน้อยได้ดังนี้

ระดับการศึกษาชั้นสุดท้าย	จำนวน (คน)	ร้อยละ
มัธยมศึกษาตอนปลาย	2,825	94.61
ปวช.	96	3.22
School in Other Countries	30	1.00
ปวส./อนุปริญญา	16	0.54
International School in Thailand	14	0.47
วุฒิตำแหน่งอื่นๆ	2	0.07
ปริญญาตรี	2	0.07
ไม่ระบุ	1	0.03

2.3.3.2 ภาคที่สำเร็จการศึกษา นักศึกษาส่วนใหญ่สำเร็จการศึกษาจากกรุงเทพมหานคร รองลงมา ปริมณฑล และภาคตะวันออกเฉียงเหนือ สำหรับรายละเอียด เรียงลำดับจากมากไปหาน้อยได้ ดังนี้

ภาคที่สำเร็จการศึกษา	จำนวน (คน)	ร้อยละ
กรุงเทพมหานคร	1,293	43.30
ปริมณฑล	443	14.84
ภาคตะวันออก	322	10.78
ภาคตะวันออกเฉียงเหนือ	269	9.01
ภาคเหนือ	215	7.20
ภาคใต้	148	4.96
ภาคตะวันตก	134	4.49
ภาคกลาง	101	3.38
ไม่ระบุ	61	2.04

2.3.3.3 ประเภทของสถาบันที่สำเร็จการศึกษา นักศึกษาส่วนใหญ่สำเร็จการศึกษาจาก สถาบันการศึกษาของรัฐบาล 2,223 คน คิดเป็นร้อยละ 74.45 รองลงมา สำเร็จการศึกษาจาก สถาบันการศึกษาเอกชน 529 คน คิดเป็นร้อยละ 17.72 และอื่นๆ 234 คน คิดเป็นร้อยละ 7.84

2.3.3.4 ประเภทการเข้าศึกษา นักศึกษาส่วนใหญ่เข้าศึกษาในมหาวิทยาลัยโดยวิธีการรับตรง รองลงมา สอบผ่านระบบกลาง และกลุ่มเฉพาะ ตามลำดับ สำหรับรายละเอียด เรียงลำดับจากมากไปหาน้อยได้ดังนี้

ประเภทการเข้าศึกษา	จำนวน (คน)	ร้อยละ
รับตรง	1,354	45.34
สอบผ่านระบบกลาง (Admission)	981	32.85
กลุ่มเฉพาะ	651	21.80

2.3.3.5 จำนวนครั้งในการสอบคัดเลือกเข้าศึกษาใน มจร. นักศึกษาส่วนใหญ่สอบคัดเลือกเข้าศึกษาใน มจร. เป็นครั้งแรก รองลงมา สอบคัดเลือกเข้าศึกษาใน มจร. เป็นครั้งที่ 2 และมากกว่า 3 ครั้ง ตามลำดับ สำหรับรายละเอียด เรียงลำดับจากมากไปหาน้อยได้ดังนี้

จำนวนครั้งในการสอบคัดเลือก	จำนวน (คน)	ร้อยละ
ครั้งแรก	2,348	78.63
ครั้งที่ 2	367	12.29
มากกว่า 3 ครั้ง	157	5.26
ครั้งที่ 3	114	3.82

2.3.3.6 ลำดับการเลือกสอบเข้า มจร. (กรณีสอบผ่านระบบกลาง) นักศึกษาที่เข้าศึกษาด้วยวิธีสอบผ่านระบบกลาง จำนวน 981 คน ส่วนใหญ่เลือกสอบเข้า มจร. เป็นอันดับ 1 รองลงมา เลือกสอบเข้า มจร. เป็นอันดับ 2 และอันดับ 3 สำหรับรายละเอียด สามารถเรียงลำดับจากมากไปหาน้อยได้ดังนี้

ลำดับการเลือกสอบเข้า มจร.	จำนวน (คน)	ร้อยละ
ลำดับที่ 1	325	33.13
ลำดับที่ 2	325	33.13
ลำดับที่ 3	238	24.26
ลำดับที่ 4	93	9.48

2.3.3.7 คะแนนเฉลี่ยสะสมขั้นสุดท้ายก่อนเข้าศึกษาต่อใน มจร. (GPA) นักศึกษาส่วนใหญ่มีคะแนนเฉลี่ยสะสม 3.51-4.00 รองลงมา มีคะแนนเฉลี่ยสะสม 3.01-3.50 และมีคะแนนเฉลี่ยสะสม 2.51-3.00 ตามลำดับ สำหรับรายละเอียด (ยกเว้นไม่ระบุข้อมูล เนื่องจากมีความหลากหลาย) เรียงลำดับจากมากไปหาน้อยได้ดังนี้

ระดับคะแนนเฉลี่ยสะสม	จำนวน (คน)	ร้อยละ
3.51-4.00	1,412	47.29
3.01-3.50	1,188	39.79
2.51-3.00	308	10.31
2.01-2.50	53	1.77
ต่ำกว่า 2.00	5	0.17
2.00	3	0.10
ไม่ระบุ	17	0.57

2.3.3.8 สถาบันที่สำเร็จการศึกษา ก่อนเข้าศึกษาใน มจร. นักศึกษาที่สอบเข้าศึกษาต่อระดับปริญญาตรี มีจำนวน 2,986 คน แต่ระบุสถาบันที่สำเร็จการศึกษา ก่อนเข้าศึกษาต่อใน มจร. 2,953 คน คิดเป็นร้อยละ 98.89 แบ่งเป็นสำเร็จการศึกษาจากสายสามัญหรือระดับมัธยมศึกษาตอนปลาย จำนวน 2,824 คน และสำเร็จการศึกษาจากสายวิชาชีพหรือระดับประกาศนียบัตรวิชาชีพ (ปวช./ปวส./อนุปริญญา) จำนวน 129 คน นักศึกษาที่สำเร็จการศึกษาจากสายสามัญ ส่วนใหญ่ใน 10 อันดับแรก สำเร็จการศึกษาจากโรงเรียนบางปะกอกวิทยาคม 93 คน รองลงมา สำเร็จการศึกษาจากโรงเรียนวัดสุทธิวราราม 80 คน โรงเรียนศึกษานารี และ มัชยมวัดสิงห์ จำนวน 42 คน เท่ากัน โรงเรียนทวีธาภิเศก 37 คน โรงเรียนสวนกุหลาบและอัสสัมชัญ จำนวน 35 คน เท่ากัน โรงเรียนระยองวิทยา 34 คน โรงเรียนกรุงเทพคริสเตียนวิทยาลัย 31 คน โรงเรียนสตรีสมุทรปราการ และโรงเรียนชลราษฎรอำรุง จำนวน 28 คน เท่ากัน โรงเรียนวัดพุทธบูชา 26 คน โรงเรียนรัตนโกสินทร์สมโภชบางขุนเทียน และโรงเรียนเทพศิรินทร์ จำนวน 24 คน เท่ากัน คิดเป็นร้อยละ 3.29, 2.83, 1.49, 1.31, 1.24, 1.20, 1.10 , 0.99, 0.92 และ 0.85 ตามลำดับ สำหรับ นักศึกษาที่สำเร็จการศึกษาในสายวิชาชีพ ส่วนใหญ่ใน 5 อันดับแรก สำเร็จการศึกษาจากวิทยาลัยอาชีวศึกษาเทคโนโลยีฐานวิทยาศาสตร์(ชลบุรี) 13 คน รองลงมา สำเร็จการศึกษาจากวิทยาลัยเทคนิคศัสดีหีบ 11 คน ช่างฝีมือทหาร และ วิทยาลัยเทคโนโลยีอุตสาหกรรม มหาวิทยาลัยเทคโนโลยีพระจอมเกล้า

พระนครเหนือ 8 คน วิทยาลัยเทคนิคสุรนารี 6 คน และ มหาวิทยาลัยเทคโนโลยีพระจอมเกล้าพระนครเหนือ 5 คน คิดเป็นร้อยละ 8.07, 6.83, 4.97, 3.73 และ 3.11 ตามลำดับ

2.3.3.9 คณะวิชาที่เข้าศึกษา

2.3.3.9.1 นักศึกษาที่สำเร็จการศึกษาจากสายสามัญ จำนวน 2,826 คน ส่วนใหญ่สอบเข้าศึกษาในคณะวิศวกรรมศาสตร์ รองลงมา เข้าศึกษาต่อในคณะครุศาสตร์อุตสาหกรรมและเทคโนโลยี และ คณะวิทยาศาสตร์ รายละเอียดเรียงจากมากไปหาน้อยได้ดังนี้

คณะวิชาที่เข้าศึกษา	จำนวน (คน)	ร้อยละ
วิศวกรรมศาสตร์	1,320	46.71
ครุศาสตร์อุตสาหกรรมและเทคโนโลยี	711	25.16
วิทยาศาสตร์	449	15.89
เทคโนโลยีสารสนเทศ	156	5.52
สถาปัตยกรรมศาสตร์และการออกแบบ	121	4.28
สถาบันวิทยาการหุ่นยนต์ภาคสนาม	69	2.44

2.3.3.9.2 นักศึกษาที่สำเร็จการศึกษาจากสายวิชาชีพ จำนวน 161 คน ส่วนใหญ่สอบเข้าศึกษาในคณะครุศาสตร์อุตสาหกรรมและเทคโนโลยี รองลงมา สอบเข้าศึกษาต่อในคณะวิศวกรรมศาสตร์ และ คณะสถาปัตยกรรมศาสตร์และการออกแบบ รายละเอียดเรียงจากมากไปหาน้อยได้ดังนี้

คณะวิชาที่เข้าศึกษา	จำนวน (คน)	ร้อยละ
ครุศาสตร์อุตสาหกรรมและเทคโนโลยี	69	42.86
วิศวกรรมศาสตร์	57	35.40
สถาปัตยกรรมศาสตร์และการออกแบบ	25	15.53
สถาบันวิทยาการหุ่นยนต์ภาคสนาม	5	3.11
เทคโนโลยีสารสนเทศ	3	1.86
วิทยาศาสตร์	2	1.24

2.3.3.10 ได้รับรางวัลเรียนดี นักศึกษาใหม่กลุ่มที่เคยได้รับรางวัลเรียนดี มีจำนวน 861 คน คิดเป็นร้อยละ 28.83

ได้รับรางวัลเรียนดี	จำนวน (คน)	ร้อยละ
ไม่เคยได้รับ	2,125	71.17
เคยได้รับ	861	28.83

2.3.3.11 รายได้เฉลี่ยต่อเดือน (กรณีคนทำงาน) นักศึกษาที่ทำงานพร้อมกับศึกษาต่อ มีจำนวน 241 คน ส่วนใหญ่มีรายได้จากการทำงาน เดือนละ 6,501-12,500 บาท รองลงมา มีรายได้น้อยกว่า 6,500 บาท สำหรับรายละเอียด เรียงลำดับจากมากไปหาน้อยได้ดังนี้

รายได้จากการทำงานต่อเดือน	จำนวน (คน)	ร้อยละ
6,501-12,500 บาท	119	49.38
น้อยกว่า 6,500 บาทต่อเดือน	117	48.55
12,501-18,500 บาท	5	2.07

2.3.3.12 ค่าใช้จ่ายส่วนตัวเฉลี่ยต่อเดือน (ยกเว้นค่าหน่วยกิตและค่าบำรุงการศึกษา) นักศึกษามีค่าใช้จ่ายส่วนตัวอยู่ในช่วงมากกว่า 5,500 บาท รองลงมา 3,501-4,000 บาท สำหรับรายละเอียด เรียงจากมากไปหาน้อยได้ดังนี้

ค่าใช้จ่ายส่วนตัว	จำนวน (คน)	ร้อยละ
มากกว่า 5,500 บาท	773	25.89
3,501-4,000 บาท	411	13.76
4,501-5,000 บาท	401	13.43
2,501-3,000 บาท	335	11.22
3,001-3,500 บาท	295	9.88
4,001-4,500 บาท	271	9.08
5,001-5,500 บาท	223	7.47
2,001-2,500 บาท	200	6.70
น้อยกว่า 2,000 บาท	70	2.34
ไม่ระบุ	7	0.23

2.3.4 สถานภาพครอบครัว

2.3.4.1 ผู้ปกครอง นักศึกษาส่วนใหญ่มีมารดาเป็นผู้ปกครอง 1,539 คน คิดเป็นร้อยละ 51.54 รองลงมา มีบิดาเป็นผู้ปกครอง 1,246 คน คิดเป็นร้อยละ 43.73 และมีบุคคลอื่นเป็นผู้ปกครอง 196 คน คิดเป็นร้อยละ 6.56 สำหรับรายละเอียด สามารถเรียงลำดับจากมากไปหาน้อยได้ดังนี้

ผู้ปกครอง	จำนวน (คน)	ร้อยละ
มารดา	1,539	51.54
บิดา	1,246	43.73
บุคคลอื่น	196	6.56
ไม่ระบุผู้ปกครอง	5	0.17

2.3.4.2 สถานภาพสมรสของบิดามารดา ส่วนใหญ่บิดามารดาอยู่ด้วยกัน รองลงมา หย่าขาดจากกัน และบิดาถึงแก่กรรม สำหรับรายละเอียด สามารถเรียงลำดับจากมาก ไปหาน้อยได้ดังนี้

สถานภาพสมรสของบิดามารดา	จำนวน (คน)	ร้อยละ
อยู่ด้วยกัน	2,321	77.73
หย่าขาดจากกัน	302	10.11
บิดาถึงแก่กรรม	134	4.49
แยกกันอยู่เพราะเหตุผลอื่น	130	4.35
แยกกันอยู่เพราะอาชีพ	60	2.01
มารดาถึงแก่กรรม	30	1.00
บิดา-มารดา ถึงแก่กรรม	6	0.20
ไม่ระบุ	3	0.10

2.3.4.3 วุฒิสถที่สุดของบิดา ส่วนใหญ่บิดามีวุฒิปริญญาตรี รองลงมา มีวุฒิมัธยมศึกษาตอนปลาย/ปวช. และประถมศึกษา สำหรับรายละเอียด (ยกเว้นไม่ระบุข้อมูล เนื่องจากมีความหลากหลาย) เรียงลำดับจากมากไปหาน้อยได้ดังนี้

วุฒิสถที่สุดของบิดา	จำนวน (คน)	ร้อยละ
ปริญญาตรี	876	29.34
มัธยมศึกษาตอนปลาย/ปวช.	598	20.03
ประถมศึกษา	319	10.68
ปวส./อนุปริญญา	312	10.45
ปริญญาโท	295	9.88
มัธยมศึกษาตอนต้น	264	8.84
ไม่มีวุฒิ	46	1.54
วุฒิเฉพาะตำแหน่งอื่นๆ	19	0.64
ปริญญาเอก	15	0.50
School in Other Countries	5	0.17
ไม่ระบุ	237	7.94

2.3.4.4 อาชีพของบิดา ส่วนใหญ่บิดาประกอบอาชีพธุรกิจส่วนตัว รองลงมา รับจ้าง และทำงานอยู่ในบริษัทเอกชน สำหรับรายละเอียด (ยกเว้นอื่น ๆ และไม่ระบุข้อมูล เนื่องจากมีความหลากหลาย) เรียงลำดับจากมากไปหาน้อยได้ดังนี้

อาชีพของบิดา	จำนวน (คน)	ร้อยละ
ธุรกิจส่วนตัว	619	20.73
รับจ้าง	481	16.11
พนักงาน/ลูกจ้างเอกชน	420	14.07
รับราชการ	411	13.76
ค้าขาย	351	11.75
เกษตรกร/ชาวประมง	161	5.39
พนักงานรัฐวิสาหกิจ	135	4.52
ไม่ได้ประกอบอาชีพ	92	3.08
ลูกจ้างส่วนราชการ	23	0.77
พนักงานองค์กรรัฐ	22	0.74
อื่นๆ	35	1.17
ไม่ระบุ	236	7.90

2.3.4.5 รายได้ของบิดา ส่วนใหญ่บิดามีรายได้มากกว่า 35,000 บาท รองลงมา มีรายได้เดือนละ 26,001-35,000 บาท สำหรับรายละเอียด (ยกเว้นไม่ระบุข้อมูล) เรียงลำดับจากมากไปหาน้อยได้ดังนี้

รายได้ของบิดา	จำนวน (คน)	ร้อยละ
มากกว่า 35,000 บาท	1,061	35.53
26,001-35,000 บาท	409	13.70
6,501-12,500 บาท	402	13.46
18,501-26,000 บาท	373	12.49
12,501-18,500 บาท	334	11.19
6,500 บาท หรือต่ำกว่า	79	2.65
ไม่ระบุ	328	10.98

2.3.4.6 วุฒิสูงสุดของมารดา ส่วนใหญ่มารดามีวุฒิปริญญาตรี รองลงมา มีวุฒิมัธยมศึกษาตอนปลาย/ปวช. และมีวุฒิประถมศึกษา สำหรับรายละเอียด (ยกเว้นไม่ระบุข้อมูล) เรียงลำดับจากมากไปหาน้อยได้ดังนี้

วุฒิสูงสุดของมารดา	จำนวน (คน)	ร้อยละ
ปริญญาตรี	1,038	34.76
มัธยมศึกษาตอนปลาย/ปวช.	601	20.13
ประถมศึกษา	456	15.27
มัธยมศึกษาตอนต้น	284	9.51
ปวส./อนุปริญญา	266	8.91
ปริญญาโท	199	6.66
ไม่มีวุฒิ	49	1.64
วุฒิเฉพาะตำแหน่งอื่นๆ	18	0.60
ปริญญาเอก	8	0.27
School in Other Countries	2	0.07
ไม่ระบุ	65	2.18

2.3.4.7 อาชีพของมารดา มารดาส่วนใหญ่ไม่ได้ประกอบอาชีพ สำหรับผู้ประกอบอาชีพส่วนใหญ่ประกอบอาชีพค้าขาย รองลงมา ประกอบอาชีพธุรกิจส่วนตัว และรับราชการ สำหรับรายละเอียด เรียงลำดับจากมากไปหาน้อยได้ดังนี้ (ยกเว้น อาชีพอื่นๆ และไม่ระบุข้อมูล เนื่องจากมีความหลากหลาย)

อาชีพของมารดา	จำนวน (คน)	ร้อยละ
ไม่ได้ประกอบอาชีพ	644	21.57
ค้าขาย	457	15.30
ธุรกิจส่วนตัว	453	15.17
รับราชการ	395	13.23
พนักงาน/ลูกจ้างเอกชน	373	12.49
รับจ้าง	350	11.72
เกษตรกร/ชาวประมง	109	3.65
พนักงานรัฐวิสาหกิจ	77	2.58
ลูกจ้างส่วนราชการ	28	0.94
พนักงานองค์กรของรัฐ	15	0.50
อื่นๆ	21	0.70
ไม่ระบุ	64	2.14

2.3.4.8 รายได้ของมารดา ส่วนใหญ่มีรายได้มากกว่า 35,000 บาท รองลงมา มีรายได้เดือนละ 6,501-12,500 บาท และมีรายได้เดือนละ 26,001-35,000 บาท สำหรับรายละเอียด (ยกเว้นไม่ระบุข้อมูล) เรียงลำดับจากมากไปหาน้อยได้ดังนี้

รายได้ของมารดา	จำนวน (คน)	ร้อยละ
มากกว่า 35,000 บาท	667	22.34
6,501-12,500 บาท	461	15.44
26,001-35,000 บาท	367	12.29
12,501-18,500 บาท	347	11.62
18,501-26,000 บาท	311	10.42
6,500 บาท หรือต่ำกว่า	125	4.19
ไม่ระบุ	708	23.71

2.3.4.9 รายได้ครัวเรือน ครอบครัวนักศึกษาใหม่ มีรายได้ครัวเรือนเฉลี่ยเดือนละ 68,225 บาท โดยคณะสถาปัตยกรรมศาสตร์และการออกแบบ มีรายได้ครัวเรือนมากที่สุด รองลงมาคือคณะวิศวกรรมศาสตร์ และคณะเทคโนโลยีสารสนเทศ รายละเอียดดังตาราง

คณะ	รายได้ครัวเรือน
ครุศาสตร์อุตสาหกรรมและเทคโนโลยี	51,684
เทคโนโลยีสารสนเทศ	69,842
วิทยาศาสตร์	50,100
วิศวกรรมศาสตร์	73,710
สถาปัตยกรรมศาสตร์และการออกแบบ	152,075
สถาบันวิทยาการหุ่นยนต์ภาคสนาม	81,755
ภาพรวม มจร.	68,225

2.3.4.10 ความเกี่ยวข้องกับผู้ปกครองที่มีชีพิตามมารดา ผู้ปกครองที่มีชีพิตามมารดา มีทั้งหมด 201 คน ส่วนใหญ่เป็นพี่ รองลงมา เป็นน้ำ และเป็นอา สำหรับรายละเอียด เรียงลำดับจากมากไปหาน้อย ได้ดังนี้

ความเกี่ยวข้องของผู้ปกครองที่มีชีพิตามมารดา	จำนวน (คน)	ร้อยละ
พี่	53	26.37
น้ำ	32	15.92
อา	27	13.43
ลุงป้า/ฝ่ายพ่อ	25	12.44
ลุง/ป้าฝ่ายแม่	22	10.95
ปู่/ย่า	17	8.46
ตา/ยาย	15	7.46
บุคคลอื่น	5	2.49
ไม่ระบุ	5	2.49

4.3.4.11 วุฒิสูงสุดของผู้ปกครองที่มีใช้บิดามารดา ส่วนใหญ่ผู้ปกครองที่มีใช้บิดามารดา มีวุฒิปริญญาตรี รองลงมา มีวุฒिवุฒิปริญญาโท สำหรับรายละเอียด เรียงลำดับจากมากไปหาน้อยได้ดังนี้

วุฒิสูงสุดของผู้ปกครองที่มีใช้บิดามารดา	จำนวน (คน)	ร้อยละ
ปริญญาตรี	85	42.29
ปริญญาโท	30	14.93
ประถมศึกษา	28	13.93
มัธยมศึกษาตอนปลาย/ปวช.	27	13.43
ปวส./อนุปริญญา	11	5.47
มัธยมศึกษาตอนต้น	7	3.48
ไม่มีวุฒิ	7	3.48
ปริญญาเอก	1	0.50
วุฒิตำแหน่ง/อื่น ๆ	1	0.50
ไม่ระบุ	4	1.99

4.3.4.12 อาชีพของผู้ปกครองที่มีใช้บิดามารดา ส่วนใหญ่ผู้ปกครองที่มีใช้บิดามารดา ประกอบอาชีพเป็นพนักงาน/ลูกจ้างเอกชน รองลงมา ประกอบธุรกิจส่วนตัว และค้าขาย สำหรับรายละเอียด (ยกเว้นอื่น ๆ และไม่ระบุ เนื่องจากมีความหลากหลาย) เรียงลำดับจากมากไปหาน้อยได้ดังนี้

อาชีพของผู้ปกครองที่มีใช้บิดามารดา	จำนวน (คน)	ร้อยละ
พนักงาน/ลูกจ้างเอกชน	46	22.89
ธุรกิจส่วนตัว	30	14.93
ค้าขาย	29	14.43
รับราชการ	29	14.43
ไม่ได้ประกอบอาชีพ	27	13.43
รับจ้าง	15	7.46
พนักงานรัฐวิสาหกิจ	7	3.48
เกษตรกร/ชาวประมง	4	1.99
ลูกจ้างส่วนราชการ	4	1.99
พนักงานองค์กรของรัฐ	3	1.49
อื่นๆ	3	1.49
ไม่ระบุ	4	1.99

4.3.4.13 รายได้ของผู้ปกครองที่มีใช้บิดามารดา ส่วนใหญ่มีรายได้มากกว่า 35,000 บาท รองลงมา มีรายได้เดือนละ 18,501-26,000 และ 26,001-35,000 บาท สำหรับรายละเอียด (ยกเว้นไม่ระบุข้อมูล) เรียงลำดับจากมากไปหาน้อยได้ดังนี้

รายได้ของผู้ปกครองที่มีใช้บิดามารดา	จำนวน (คน)	ร้อยละ
มากกว่า 35,000 บาท	56	27.86
18,501-26,000 บาท	34	16.92
26,001-35,000 บาท	25	12.44
6,501-12,500 บาท	25	12.44
12,501-18,500 บาท	24	11.94
6,500 บาท หรือต่ำกว่า	6	2.99
ไม่ระบุ	31	15.42

2.4 ลักษณะนักศึกษาใหม่ ระดับบัณฑิตศึกษา

ข้อมูลนักศึกษาใหม่ ระดับบัณฑิตศึกษา ปีการศึกษา 2558 ที่นำเสนอนี้ เป็นข้อมูลที่ได้จากการที่นักศึกษาใหม่ทำการกรอกระเบียบประวัตินักศึกษาใหม่ ในระบบฐานข้อมูลของสำนักงานทะเบียนนักศึกษา ณ วันที่ 1 ตุลาคม 2558 มีจำนวน 1,168 คน

2.4.1 ประวัติส่วนตัว

2.4.1.1 เพศ นักศึกษากรอกแบบสอบถาม จำนวน 1,168 คน นักศึกษาเป็นเพศชาย 650 คน คิดเป็นร้อยละ 55.65 เป็นเพศหญิง 518 คน คิดเป็นร้อยละ 44.35

2.4.1.2 อายุ นักศึกษาส่วนใหญ่มีอายุ 22-23 ปี รองลงมา มีอายุ 30 ปี และมากกว่า และมีอายุระหว่าง 24-25 ปี สำหรับรายละเอียด เรียงลำดับจากมากไปหาน้อยได้ดังนี้

อายุ	จำนวน (คน)	ร้อยละ
22-23 ปี	315	26.97
30 ปี และมากกว่า	308	26.37
24-25 ปี	267	22.86
26-27 ปี	171	14.64
28-29 ปี	107	9.16

2.4.1.3 เชื้อชาติ นักศึกษาส่วนใหญ่มีเชื้อชาติไทย รองลงมามีเชื้อชาติจีน และพม่า สำหรับรายละเอียด (ยกเว้นเชื้อชาติอื่น ๆ เนื่องจากมีความหลากหลาย) เรียงลำดับจากมากไปหาน้อยได้ดังนี้

เชื้อชาติ	จำนวน (คน)	ร้อยละ
ไทย	1,144	97.95
จีน	9	0.77
พม่า	2	0.17
เวียดนาม	1	0.09
ลาว	1	0.09
อื่นๆ	11	0.94

2.4.1.4 สัญชาติ นักศึกษาส่วนใหญ่มีสัญชาติไทย รองลงมาสัญชาติจีน และพม่า สำหรับรายละเอียด (ยกเว้นไม่ระบุข้อมูล) เรียงลำดับจากมากไปหาน้อยได้ดังนี้

สัญชาติ	จำนวน (คน)	ร้อยละ
ไทย	1,150	98.46
จีน	3	0.26
พม่า	2	0.17
เวียดนาม	1	0.09
ลาว	1	0.09
ไม่ระบุ	11	0.94

2.4.1.5 ศาสนา นักศึกษาส่วนใหญ่นับถือศาสนาพุทธ รองลงมานับถือศาสนาคริสต์ และนับถือศาสนาอิสลาม สำหรับรายละเอียด เรียงลำดับจากมากไปหาน้อยได้ดังนี้

ศาสนา	จำนวน (คน)	ร้อยละ
พุทธ	1,122	96.06
คริสต์	23	1.97
อิสลาม	16	1.37
อื่น ๆ	7	0.60

2.4.1.6 สถานภาพสมรส นักศึกษาส่วนใหญ่มีสถานภาพโสด รองลงมาสถานภาพสมรส สำหรับรายละเอียด เรียงลำดับจากมากไปหาน้อยได้ดังนี้

สถานภาพสมรส	จำนวน (คน)	ร้อยละ
โสด	1,052	90.07
สมรส	113	9.67
ไม่ระบุ	3	0.26

2.4.1.7 จำนวนพี่น้องที่มีชีวิตอยู่ (รวมตัวนักศึกษา) นักศึกษาส่วนใหญ่ มีพี่น้อง 2 คน รองลงมา มีพี่น้อง 3 คน และ 1 คน ตามลำดับ สำหรับรายละเอียด เรียงลำดับจากมากไปหาน้อยได้ดังนี้

จำนวนพี่น้องที่มีชีวิตอยู่	จำนวน (คน)	ร้อยละ
2 คน	559	47.86
3 คน	282	24.14
1 คน	176	15.07
4 คน	85	7.28
5 คน	34	2.91
8 คนขึ้นไป	14	1.20
6 คน	12	1.03
7 คน	3	0.26
ไม่ระบุ	3	0.26

2.4.1.8 ลำดับการเป็นบุตรในครอบครัว (เฉพาะที่มีชีวิตอยู่) นักศึกษาส่วนใหญ่เป็นบุตรลำดับที่ 1 รองลงมาเป็นบุตรลำดับที่ 2 และ 3 ตามลำดับ สำหรับรายละเอียด (ยกเว้นไม่ระบุข้อมูล) เรียงลำดับจากมากไปหาน้อยได้ดังนี้

ลำดับการเป็นบุตรในครอบครัว	จำนวน (คน)	ร้อยละ
คนที่ 1	588	50.34
คนที่ 2	368	31.51
คนที่ 3	144	12.33
คนที่ 4	33	2.83
คนที่ 5	18	1.54
คนที่ 6	8	0.68
คนที่ 7	5	0.43
คนที่ 8 ขึ้นไป	1	0.09
ไม่ระบุ	3	0.26

2.4.1.9 จำนวนพี่น้องที่กำลังศึกษาอยู่ (รวมตัวนักศึกษา) นักศึกษาส่วนใหญ่มีพี่น้องที่กำลังศึกษาอยู่ 1 คน รองลงมา มีพี่น้องที่กำลังศึกษาอยู่ 2 คน และ 3 คน ตามลำดับ สำหรับรายละเอียด (ยกเว้นไม่ระบุข้อมูล) เรียงลำดับจากมากไปหาน้อยได้ดังนี้

จำนวนพี่น้องที่กำลังศึกษาอยู่	จำนวน (คน)	ร้อยละ
1 คน	727	62.24
2 คน	354	30.31
3 คน	69	5.91
4 คน	12	1.03
5 คน	2	0.17
7 คน	1	0.09
ไม่ระบุ	3	0.26

2.4.1.10 ผู้อุปการะด้านการเงิน นักศึกษาส่วนใหญ่มีบิดา มารดา และญาติเป็นผู้อุปการะด้านการเงิน สำหรับรายละเอียด (ยกเว้นไม่ระบุข้อมูล) เรียงลำดับจากมากไปหาน้อยได้ดังนี้

ผู้อุปการะด้านการเงิน	จำนวน (คน)	ร้อยละ
บิดา	727	62.24
มารดา	354	30.31
ผู้ปกครอง/ญาติ	69	5.91
ทำงาน	12	1.03
ทุนการศึกษา	2	0.17
ทุนกู้ยืมเอกชน	1	0.09
ไม่ระบุ	3	0.26

2.4.1.11 ความสามารถพิเศษ นักศึกษามีความสามารถพิเศษ 198 คน คิดเป็นร้อยละ 16.95 ส่วนใหญ่มีความสามารถทางด้านกีฬา รองลงมา มีความสามารถทางด้านดนตรี สำหรับรายละเอียด เรียงลำดับจากมากไปหาน้อยได้ดังนี้

ความสามารถพิเศษ	จำนวน (คน)	ร้อยละ
ไม่มีความสามารถพิเศษ	970	83.05
กีฬา	99	8.48
ดนตรี	66	5.65
ศิลปะ	33	2.83

2.4.1.12 ความพิการ นักศึกษาส่วนใหญ่มีความสมบูรณ์ทั้งร่างกาย ส่วนกลุ่มที่มีความพิการ มีจำนวน 4 คน คิดเป็นร้อยละ 0.34

ความพิการ	จำนวน (คน)	ร้อยละ
ไม่พิการ	1,164	99.66
พิการทางร่างกาย	3	0.26
พิการทางการมองเห็น	1	0.09

2.4.1.13 สถานภาพการเกณฑ์ทหาร นักศึกษาใหม่ที่เป็นเพศชาย จำนวน 650 คน ส่วนใหญ่ เรียน รด.และจบครบ รองลงมาผ่านการเกณฑ์ทหารแล้ว สำหรับรายละเอียด สามารถเรียงลำดับจากมากไปหาน้อยได้ดังนี้

สถานภาพการเกณฑ์ทหาร	จำนวน (คน)	ร้อยละ
เรียน รด.และจบครบ	454	69.85
ผ่านการเกณฑ์ทหารแล้ว	119	18.31
ไม่ต้องผ่านการเกณฑ์ทหาร	35	5.38
ขอผ่อนผัน	25	3.85
ไม่เคย เพราะทุพพลภาพ	9	1.38
อื่นๆ	6	0.92
ไม่ระบุ	2	0.31

2.4.2 ที่อยู่อาศัย

2.4.2.1 ภูมิลำเนาเดิม นักศึกษาส่วนใหญ่มีภูมิลำเนาอยู่ในกรุงเทพมหานคร รองลงมา มีภูมิลำเนาเดิมอยู่ในภาคตะวันออกเฉียงเหนือ และภาคใต้ ตามลำดับ สำหรับรายละเอียด เรียงลำดับจากมากไปหาน้อยได้ดังนี้

ภูมิลำเนาเดิม	จำนวน (คน)	ร้อยละ
กรุงเทพมหานคร	527	45.12
ภาคตะวันออกเฉียงเหนือ	157	13.44
ภาคใต้	105	8.99
ภาคเหนือ	94	8.05
ภาคตะวันตก	84	7.19
ปริมณฑล	76	6.51
ภาคตะวันออก	58	4.97
ภาคกลาง	48	4.11
ไม่ระบุ	19	1.63

2.4.2.2 ที่พักอาศัย (ขณะศึกษาอยู่ที่ มจร.) นักศึกษาส่วนใหญ่พักอาศัยอยู่กับบิดามารดา รองลงมาพักอาศัยอยู่หอพักเอกชน และพักอาศัยอยู่ที่บ้าน/ห้องเช่า สำหรับรายละเอียด (ยกเว้นไม่ระบุ ข้อมูล) เรียงลำดับจากมากไปหาน้อยได้ดังนี้

ที่พักอาศัยขณะศึกษาอยู่ที่ มจร.	จำนวน (คน)	ร้อยละ
บิดามารดา	405	34.67
หอพักเอกชน	260	22.26
บ้าน/ห้องเช่า	212	18.15
ผู้ปกครอง/ญาติ	122	10.45
มารดา	97	8.30
บ้านเพื่อน	37	3.17
บิดา	24	2.05
หอพักมหาวิทยาลัย	6	0.51
วัด	2	0.17
ไม่ระบุ	3	0.26

2.4.3 ข้อมูลด้านการศึกษา

2.4.3.1 การศึกษาชั้นสุดท้ายก่อนเข้าศึกษาต่อใน มจร. ก่อนเข้าศึกษาใน มจร. นักศึกษาส่วนใหญ่สำเร็จการศึกษาในระดับปริญญาตรี และปริญญาโท รายละเอียดดังตาราง

ระดับการศึกษาชั้นสุดท้าย	จำนวน (คน)	ร้อยละ
ปริญญาตรี	1,091	93.41
ปริญญาโท	76	6.51
วุฒิตำแหน่งอื่น ๆ	1	0.09

2.4.3.2 ภาคที่สำเร็จการศึกษา นักศึกษาส่วนใหญ่สำเร็จการศึกษาจากกรุงเทพมหานคร รองลงมา ปริมณฑล และภาคตะวันออกเฉียงเหนือ สำหรับรายละเอียด เรียงลำดับจากมากไปหาน้อยได้ ดังนี้ (ยกเว้นไม่ระบุข้อมูล)

ภาคที่สำเร็จการศึกษา	จำนวน (คน)	ร้อยละ
กรุงเทพมหานคร	787	67.38
ปริมณฑล	131	11.22
ภาคตะวันออกเฉียงเหนือ	54	4.62
ภาคเหนือ	41	3.51
ภาคตะวันออก	34	2.91
ภาคตะวันตก	21	1.80
ภาคใต้	19	1.63
ภาคกลาง	4	0.34
ไม่ระบุ	77	6.59

2.4.3.3 ประเภทของสถาบันที่สำเร็จการศึกษา นักศึกษาส่วนใหญ่สำเร็จการศึกษาจากสถาบัน การศึกษารัฐบาล 970 คน คิดเป็นร้อยละ 83.05 สถาบันการศึกษาเอกชน 119 คน คิดเป็นร้อยละ 10.19 และประเภทอื่น ๆ 79 คน คิดเป็นร้อยละ 6.76

2.4.3.4 ประเภทการเข้าศึกษา นักศึกษาส่วนใหญ่เข้าศึกษาต่อในมหาวิทยาลัย โดยวิธีรับตรง รองลงมา เป็นนักศึกษากลุ่มเฉพาะ สำหรับรายละเอียดมีดังนี้

ประเภทการเข้าศึกษา	จำนวน (คน)	ร้อยละ
รับตรง	1,061	90.84
กลุ่มเฉพาะ	107	9.16

2.4.3.5 จำนวนครั้งในการสอบคัดเลือกเข้าศึกษาใน มจร. นักศึกษาส่วนใหญ่สอบคัดเลือกเข้า ศึกษาใน มจร. เป็นครั้งแรก รองลงมาสอบคัดเลือกเข้าศึกษาใน มจร. เป็นครั้งที่ 2 และครั้งที่ 3 ตามลำดับ สำหรับรายละเอียดเรียงลำดับจากมากไปหาน้อยได้ดังนี้

จำนวนครั้งในการสอบคัดเลือกเข้า มจร.	จำนวน (คน)	ร้อยละ
ครั้งแรก	894	76.54
ครั้งที่ 2	240	20.55
ครั้งที่ 3	25	2.14
มากกว่า 3 ครั้ง	9	0.77

2.4.3.6 การเคยเข้าศึกษาในมหาวิทยาลัย นักศึกษาที่ผ่านการสอบคัดเลือกเข้าศึกษาต่อ ในมหาวิทยาลัยเทคโนโลยีพระจอมเกล้าธนบุรี ส่วนใหญ่สอบเข้าศึกษาที่ มจร. เป็นครั้งแรก รองลงมา เคยสอบเข้าศึกษาที่มหาวิทยาลัยอื่นมาก่อน สำหรับรายละเอียดมีดังนี้

การเข้าศึกษาในมหาวิทยาลัย	จำนวน (คน)	ร้อยละ
สอบเข้าศึกษาเป็นครั้งแรก	704	60.27
เคยเข้าศึกษาที่มหาวิทยาลัยอื่นมาก่อน	464	39.73

2.4.3.7 คะแนนเฉลี่ยสะสมขั้นสุดท้ายก่อนเข้าศึกษาต่อใน มจร. (GPA) นักศึกษาส่วนใหญ่ มีคะแนนเฉลี่ยสะสม 2.51-3.00 รองลงมา มีคะแนนเฉลี่ยสะสม 3.01-3.50 และ 2.01-2.50 ตามลำดับ สำหรับรายละเอียด เรียงลำดับจากมากไปหาน้อยได้ดังนี้

ระดับคะแนนเฉลี่ยสะสม	จำนวน (คน)	ร้อยละ
2.51-3.00	403	34.50
3.01-3.50	354	30.31
2.01-2.50	271	23.20
3.51-4.00	128	10.96
2.00	6	0.51
ไม่ระบุ	6	0.51

2.4.3.8 สถาบันที่สำเร็จการศึกษา ก่อนเข้าศึกษาใน มจร. สถาบันการศึกษา 10 อันดับแรกที่ นักศึกษาระดับบัณฑิตศึกษาสำเร็จการศึกษา ก่อนเข้าศึกษาต่อใน มจร. ได้แก่ มหาวิทยาลัยเทคโนโลยีพระจอมเกล้าธนบุรี 409 คน รองลงมาสำเร็จการศึกษาจากสถาบันเทคโนโลยีพระจอมเกล้าเจ้าคุณทหารลาดกระบัง 66 คน มหาวิทยาลัยเทคโนโลยีพระจอมเกล้า พระนครเหนือ 54 คน มหาวิทยาลัยศิลปากร วิทยาเขตพระราชวังสนามจันทร์ 26 คน มหาวิทยาลัยเทคโนโลยีราชมงคลธัญบุรี 23 คน มหาวิทยาลัยรามคำแหง 29 คน มหาวิทยาลัยเกษตรศาสตร์ วิทยาเขตบางเขน 22 คน มหาวิทยาลัยเกษตรศาสตร์ วิทยาเขตกำแพงแสน มหาวิทยาลัยศรีนครินทรวิโรฒ มหาวิทยาลัยราชภัฏบ้านสมเด็จเจ้าพระยา จำนวน เท่ากันคือ 19 คน มหาวิทยาลัยหอการค้าไทย มหาวิทยาลัยรามคำแหง มหาวิทยาลัยมหิดล จำนวน เท่ากันคือ 18 คน มหาวิทยาลัยราชภัฏสวนดุสิต 16 คน จุฬาลงกรณ์มหาวิทยาลัย 14 คน คิดเป็นร้อยละ 35.02, 5.65, 4.62, 2.23, 1.97, 1.88, 1.63, 1.54, 1.37 และ 1.20 ตามลำดับ

2.4.3.9 คณะวิชาที่เข้าศึกษา นักศึกษาส่วนใหญ่เข้าศึกษาต่อในคณะวิศวกรรมศาสตร์ รองลงมา เข้าศึกษาต่อในคณะเทคโนโลยีสารสนเทศ และบัณฑิตวิทยาลัยการจัดการและนวัตกรรม สำหรับ รายละเอียด สามารถเรียงลำดับจากมากไปหาน้อยได้ดังนี้

คณะวิชาที่เข้าศึกษา	จำนวน (คน)	ร้อยละ
วิศวกรรมศาสตร์	408	34.93
เทคโนโลยีสารสนเทศ	248	21.23
บัณฑิตวิทยาลัยการจัดการและนวัตกรรม	203	17.38
ครุศาสตร์อุตสาหกรรมและเทคโนโลยี	107	9.16
วิทยาศาสตร์	49	4.20
พลังงานสิ่งแวดล้อมและวัสดุ	49	4.20
ทรัพยากรชีวภาพและเทคโนโลยี	37	3.17
ศิลปศาสตร์	19	1.63
บัณฑิตวิทยาลัยร่วมด้านพลังงานและสิ่งแวดล้อม	18	1.54
สถาบันวิทยาการหุ่นยนต์ภาคสนาม	20	1.71
สถาปัตยกรรมศาสตร์และการออกแบบ	7	0.60
วิทยาลัยสหวิทยาการ	3	0.26

2.4.3.10 การได้รับรางวัลเรียนดี นักศึกษากลุ่มที่เคยได้รับรางวัลเรียนดีจากสถาบันการศึกษาเดิม มีจำนวน 122 คน คิดเป็นร้อยละ 10.45 สำหรับรายละเอียดมีได้ดังนี้

การได้รับรางวัลเรียนดี	จำนวน (คน)	ร้อยละ
ไม่เคยได้รับ	1,046	89.55
เคยได้รับ	122	10.45

2.4.3.11 รายได้เฉลี่ยต่อเดือน (กรณีคนทำงาน) นักศึกษาที่ทำงานพร้อมกับศึกษาต่อ มีจำนวน 244 คน คิดเป็นร้อยละ 20.89 ของจำนวนนักศึกษาใหม่ทั้งหมด ส่วนใหญ่มีรายได้จากการทำนายน้อยกว่า 6,500 บาทต่อเดือน รองลงมามีรายได้อยู่ในช่วง 18,501-25,000 บาท และมีรายได้อยู่ในช่วง 6,501-12,500 บาท สำหรับรายละเอียด เรียงลำดับจากมากไปหาน้อยได้ดังนี้

รายได้จากการทำงานต่อเดือน	จำนวน (คน)	ร้อยละ
น้อยกว่า 6,500 บาทต่อเดือน	59	24.18
18,501-25,000 บาท	48	19.67
6,501-12,500 บาท	45	18.44
12,501-18,500 บาท	37	15.16
มากกว่า 35,000 บาท	34	13.93
25,001-35,000 บาท	21	8.61

2.4.3.12 ค่าใช้จ่ายส่วนตัวเฉลี่ยต่อเดือน (ยกเว้นค่าหน่วยกิตและค่าบำรุงการศึกษา) นักศึกษาส่วนใหญ่มีค่าใช้จ่ายส่วนตัวมากกว่า 5,500 บาท รองลงมามีค่าใช้จ่ายส่วนตัวอยู่ในช่วง 5,001-5,500 บาท และช่วง 4,500-5,000 บาท ตามลำดับ สำหรับรายละเอียด เรียงจากมากไปหาน้อยได้ดังนี้

ค่าใช้จ่ายส่วนตัว	จำนวน (คน)	ร้อยละ
มากกว่า 5,500 บาท	761	65.15
5,001-5,500 บาท	107	9.16
4,501-5,000 บาท	100	8.56
3,501-4,000 บาท	66	5.65
4,001-4,500 บาท	37	3.17
3,001-3,500 บาท	32	2.74
2,501-3,000 บาท	27	2.31
2,100-2,500 บาท	21	1.80
น้อยกว่า 2,000 บาท	10	0.86
ไม่ระบุ	7	0.60

2.4.4 สถานภาพครอบครัว

2.4.4.1 ผู้ปกครอง นักศึกษาส่วนใหญ่มีมารดาเป็นผู้ปกครอง รองลงมา มีบิดาเป็นผู้ปกครอง และมีบุคคลอื่นเป็นผู้ปกครอง สำหรับรายละเอียด สามารถเรียงลำดับจากมากไปหาน้อยได้ดังนี้

ผู้ปกครอง	จำนวน (คน)	ร้อยละ
มารดา	518	44.35
บิดา	480	41.10
บุคคลอื่น	164	14.04
ไม่ระบุข้อมูล	6	0.51

2.4.4.2 สถานภาพสมรสของบิดามารดา ส่วนใหญ่บิดามารดาอยู่ด้วยกัน รองลงมาบิดาถึงแก่กรรม และหย่าขาดจากกัน ตามลำดับ สำหรับรายละเอียด เรียงลำดับจากมากไปหาน้อยได้ดังนี้

สถานภาพสมรสของบิดามารดา	จำนวน (คน)	ร้อยละ
อยู่ด้วยกัน	825	70.63
บิดาถึงแก่กรรม	120	10.27
หย่าขาดจากกัน	97	8.30
แยกกันอยู่เพราะเหตุผลอื่น	51	4.37
มารดาถึงแก่กรรม	33	2.83
แยกกันอยู่เพราะอาชีพ	23	1.97
บิดามารดาถึงแก่กรรม	16	1.37
ไม่ระบุ	3	0.26

2.4.4.3 วุฒิสถสุดของบิดา ส่วนใหญ่บิดามีวุฒิปริญญาตรี รองลงมา มีวุฒิมัธยมศึกษาตอนปลาย/ปวช. และมีวุฒิปริญญา สำหรับรายละเอียด (ยกเว้นไม่ระบุข้อมูล) เรียงลำดับจากมากไปหาน้อยได้ดังนี้

วุฒิสถสุดของบิดา	จำนวน (คน)	ร้อยละ
ปริญญาตรี	269	23.03
มัธยมศึกษาตอนปลาย/ปวช.	196	16.78
ประถมศึกษา	175	14.98
ปริญญาโท	99	8.48
ปวส./อนุปริญญา	97	8.30
มัธยมศึกษาตอนต้น	93	7.96
ไม่มีวุฒิ	41	3.51
วุฒิเฉพาะตำแหน่ง/อื่นๆ	17	1.46
ปริญญาเอก	9	0.77
ไม่ระบุ	172	14.73

2.4.4.4 อาชีพของบิดา บิดาที่ประกอบอาชีพส่วนใหญ่ประกอบธุรกิจส่วนตัว รองลงมา รับราชการ และอาชีพค้าขาย สำหรับรายละเอียด (ยกเว้นอื่น ๆ และไม่ระบุข้อมูล เนื่องจากมีความหลากหลาย) เรียงลำดับจากมากไปหาน้อยได้ดังนี้

อาชีพของบิดา	จำนวน (คน)	ร้อยละ
ธุรกิจส่วนตัว	210	17.98
รับราชการ	175	14.98
ค้าขาย	137	11.73
เกษตรกรรวม/ชาวประมง	94	8.05
พนักงาน/ลูกจ้างเอกชน	88	7.53
ไม่ได้ประกอบอาชีพ	88	7.53
รับจ้าง	82	7.02
พนักงานรัฐวิสาหกิจ	43	3.68
ลูกจ้างส่วนราชการ	5	0.43
พนักงานองค์กรของรัฐ	2	0.17
อื่น ๆ	72	6.16
ไม่ระบุ	172	14.73

2.4.4.5 รายได้ของบิดา ส่วนใหญ่บิดามีรายได้มากกว่า 35,000 บาท รองลงมา มีรายได้เดือนละ 26,001-35,000 บาท และมีรายได้อยู่ในช่วง 18,501-26,000 บาท สำหรับรายละเอียด (ยกเว้นไม่ระบุข้อมูล) เรียงลำดับจากมากไปหาน้อยได้ดังนี้

รายได้ของบิดา	จำนวน (คน)	ร้อยละ
มากกว่า 35,000 บาท	348	29.79
26,001-35,000 บาท	151	12.93
18,501-26,000 บาท	133	11.39
12,501-18,500 บาท	118	10.10
6,501-12,500 บาท	111	9.50
6,500 บาท หรือต่ำกว่า	47	4.02
ไม่ระบุ	260	22.26

2.4.4.6 วุฒิสถสุดของมารดา ส่วนใหญ่มารดามีวุฒิปริญญาตรี รองลงมามีวุฒิประถมศึกษา และมีวุฒิมัธยมศึกษาตอนปลาย/ปวช. สำหรับรายละเอียด (ยกเว้นไม่ระบุข้อมูล) เรียงลำดับจากมากไปหาน้อยได้ดังนี้

วุฒิสถสุดของมารดา	จำนวน (คน)	ร้อยละ
ปริญญาตรี	297	25.43
ประถมศึกษา	269	23.03
มัธยมศึกษาตอนปลาย/ปวช.	195	16.70
มัธยมศึกษาตอนต้น	109	9.33
ปวส./อนุปริญญา	102	8.73
ไม่มีวุฒิ	67	5.74
ปริญญาโท	53	4.54
วุฒิเฉพาะตำแหน่งอื่นๆ	8	0.68
ปริญญาเอก	3	0.26
ไม่ระบุ	65	5.57

2.4.4.7 อาชีพของมารดา ส่วนใหญ่มารดาประกอบอาชีพธุรกิจส่วนตัว รองลงมารับราชการ และค้าขาย สำหรับรายละเอียด (ยกเว้นไม่ระบุข้อมูล และอาชีพ อื่น ๆ เนื่องจากมีความหลากหลาย) เรียงลำดับจากมากไปหาน้อยได้ดังนี้

อาชีพของมารดา	จำนวน (คน)	ร้อยละ
ธุรกิจส่วนตัว	210	17.98
รับราชการ	175	14.98
ค้าขาย	137	11.73
เกษตรกรรวม/ชาวประมง	94	8.05
ไม่ได้ประกอบอาชีพ	88	7.53
พนักงาน/ลูกจ้างเอกชน	88	7.53
รับจ้าง	82	7.02
พนักงานรัฐวิสาหกิจ	43	3.68
ลูกจ้างส่วนราชการ	5	0.43
พนักงานองค์กรของรัฐ	2	0.17
ไม่ระบุ	172	14.73
อื่น ๆ	72	6.16

2.4.4.8 รายได้ของมารดา ส่วนใหญ่มารดามีรายได้ต่อเดือนมากกว่า 35,000 บาท รองลงมา มีรายได้เดือนละ 6,501-12,500 บาท และ 26,501-35,000 บาท สำหรับรายละเอียด (ยกเว้น ไม่ระบุ ข้อมูล) เรียงลำดับจากมากไปหาน้อยได้ดังนี้

รายได้ของมารดา	จำนวน (คน)	ร้อยละ
มากกว่า 35,000 บาท	247	21.15
6,501-12,500 บาท	134	11.47
26,001-35,000 บาท	126	10.79
12,501-18,500 บาท	120	10.27
18,501-26,000 บาท	116	9.93
6,500 หรือต่ำกว่า	60	5.14
ไม่ระบุ	365	31.25

2.4.4.9 รายได้ครัวเรือน/เดือน ครอบครัวนักศึกษาใหม่มีรายได้ครัวเรือนเฉลี่ยเดือนละ 88,999 บาท โดยครอบครัวของนักศึกษาคณะบัณฑิตวิทยาลัยการจัดการและนวัตกรรม มีรายได้ ครัวเรือนมากที่สุด รายละเอียดดังตาราง

คณะวิชา	รายได้ครัวเรือน
ครุศาสตร์อุตสาหกรรมและเทคโนโลยี	92,879
ทรัพยากรชีวภาพและเทคโนโลยี	40,797
เทคโนโลยีสารสนเทศ	113,312
บัณฑิตวิทยาลัยการจัดการและนวัตกรรม	126,413
บัณฑิตวิทยาลัยร่วมด้านพลังงานและสิ่งแวดล้อม	54,222
พลังงานสิ่งแวดล้อมและวัสดุ	53,418
วิทยาศาสตร์	45,491
วิทยาลัยสหวิทยาการ	36,667
วิศวกรรมศาสตร์	72,083
ศิลปศาสตร์	64,316
สถาปัตยกรรมศาสตร์และการออกแบบ	100,714
สถาบันวิทยาการหุ่นยนต์ภาคสนาม	73,500
ภาพรวม มจร.	88,999

2.4.4.10 ความเกี่ยวข้องกับผู้ปกครองที่มีใช้บิดามารดา ผู้ปกครองที่มีใช้บิดามารดา มีทั้งหมด 170 คน ส่วนใหญ่เป็นพี่ รองลงมาเป็นเป็นสามี/ภรรยา และบุคคลอื่นซึ่งไม่ใช่ญาติ สำหรับรายละเอียด (ยกเว้นไม่ระบุข้อมูล) เรียงลำดับจากมากไปหาน้อยได้ดังนี้

ความเกี่ยวข้องกับผู้ปกครองที่มีใช้บิดามารดา	จำนวน (คน)	ร้อยละ
พี่	56	32.94
สามี/ภรรยา	40	23.53
บุคคลอื่น	28	16.47
น้ำ	12	7.06
ลุง/ป้า ฝ่ายพ่อ	10	5.88
อา	9	5.29
ลุง/ป้า ฝ่ายแม่	6	3.53
ปู่/ย่า	2	1.18
ตา/ยาย	1	0.59
ไม่ระบุ	6	3.53

2.4.4.11 วุฒิสถสุดของผู้ปกครองที่มีใช้บิดามารดา ส่วนใหญ่ผู้ปกครองที่มีใช้บิดามารดามีวุฒิปริญญาตรี รองลงมาวุฒิปริญญาโท และ มัธยมศึกษาตอนปลาย/ปวช.สำหรับรายละเอียด (ยกเว้นไม่ระบุข้อมูล) เรียงลำดับจากมากไปหาน้อยได้ดังนี้

วุฒิสถสุดของผู้ปกครองที่มีใช้บิดามารดา	จำนวน (คน)	ร้อยละ
ปริญญาตรี	84	49.41
ปริญญาโท	37	21.76
มัธยมศึกษาตอนปลาย/ปวช.	11	6.47
ปวส./อนุปริญญา	10	5.88
ปริญญาเอก	9	5.29
ประถมศึกษา	6	3.53
มัธยมศึกษาตอนต้น	4	2.35
ไม่มีวุฒิ	4	2.35
School in Other Countries	1	0.59
ไม่ระบุ	4	2.35

2.4.4.12 อาชีพของผู้ปกครองที่มีไข้บิดามารดา ส่วนใหญ่ทำงานเป็นพนักงาน/ลูกจ้างเอกชน รองลงมาประกอบธุรกิจส่วนตัว และรับราชการ สำหรับรายละเอียด (ยกเว้นเหตุผลอื่น ๆ และไม่ระบุข้อมูล เนื่องจากมีความหลากหลาย) เรียงลำดับจากมากไปหาน้อยได้ดังนี้

อาชีพของผู้ปกครองที่มีไข้บิดามารดา	จำนวน (คน)	ร้อยละ
พนักงาน/ลูกจ้างเอกชน	68	40.00
ธุรกิจส่วนตัว	31	18.24
รับราชการ	25	14.71
ไม่ได้ประกอบอาชีพ	12	7.06
พนักงานองค์กรของรัฐ	7	4.12
รับจ้าง	7	4.12
ค้าขาย	6	3.53
พนักงานรัฐวิสาหกิจ	4	2.35
เกษตรกร/ชาวนา	2	1.18
ลูกจ้างส่วนราชการ	1	0.59
อื่นๆ	3	1.76
ไม่ระบุ	4	2.35

2.4.4.13 รายได้ของผู้ปกครองที่มีไข้บิดามารดา ส่วนใหญ่มีรายได้ต่อเดือนมากกว่า 35,000 บาท รองลงมา มีรายได้ 26,001-35,000 บาท และมีรายได้ 18,501-26,000 บาท สำหรับรายละเอียด (ยกเว้นไม่ระบุข้อมูล) เรียงลำดับจากมากไปหาน้อยได้ดังนี้

รายได้ของผู้ปกครองที่มีไข้บิดามารดา	จำนวน (คน)	ร้อยละ
มากกว่า 35,000 บาท	75	44.12
26,001-35,000 บาท	31	18.24
18,501-26,000 บาท	28	16.47
12,501-18,500 บาท	12	7.06
6,501-12,500 บาท	7	4.12
6,500 บาท หรือต่ำกว่า	1	0.59
ไม่ระบุ	16	9.41

ภาคผนวก ก
ตารางและแผนภูมิ
เปรียบเทียบข้อมูล
นักศึกษาใหม่

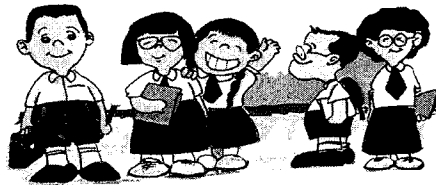

ข้อมูลจำนวนนักศึกษาใหม่

ตาราง ก 1 เปรียบเทียบจำนวนนักศึกษาใหม่ ตั้งแต่ปีการศึกษา 2525-2558

ปีการศึกษา	ระดับปริญญาตรี	ระดับบัณฑิตศึกษา				รวมทั้งหมด
		ป.บัณฑิต	ป.โท	ป.เอก	รวม	
2525	494	-	-	-	43	537
2526	474	-	-	-	55	529
2527	535	-	-	-	53	588
2528	ไม่มีข้อมูล	-	-	-	ไม่มีข้อมูล	ไม่มีข้อมูล
2529	534	-	-	-	52	586
2530	541	-	-	-	40	581
2531	587	-	-	-	68	655
2532	614	-	-	-	60	674
2533	653	-	-	-	122	775
2534	618	-	-	-	121	739
2536	941	-	-	-	185	1,126
2537	1,188	30	139	2	171	1,359
2538	1,341	74	203	1	278	1,619
2539	1,744	80	380	-	460	2,204
2540	1,909	69	365	7	441	2,350
2541	1,886	128	759	19	906	2,792
2542	2,074	133	628	5	766	2,840
2543	2,185	94	938	37	1,069	3,254
2544	2,249	83	1,119	33	1,235	3,484
2545	2,455	59	1,261	56	1,376	3,831
2546	2,711	31	1,249	78	1,358	4,069
2547	2,529	12	1,413	70	1,495	4,024
2548	2,952	9	1,700	136	1,845	4,797
2549	3,571	5	1,834	161	2,000	5,571
2550	2,707	1	1,841	155	1,997	4,704
2551	3,251	-	2,349	154	2,503	5,754
2552	3,373	-	2,154	221	2,375	5,748
2553	2,960	-	1,867	175	2,042	5,002
2554	3,217	-	1,858	157	2,015	5,232
2555	3,146	-	1,948	146	2,094	5,240
2556	3,211	-	1,800	147	1,947	5,158
2557	2,997	-	1,536	151	1,687	4,684
2558	2,997	-	1,298	116	1,687	4,411

แผนภูมิ ก 1 เปรียบเทียบร้อยละของคะแนนเฉลี่ยสะสมขั้นสุดท้ายก่อนเข้าศึกษาต่อในระดับปริญญาตรี

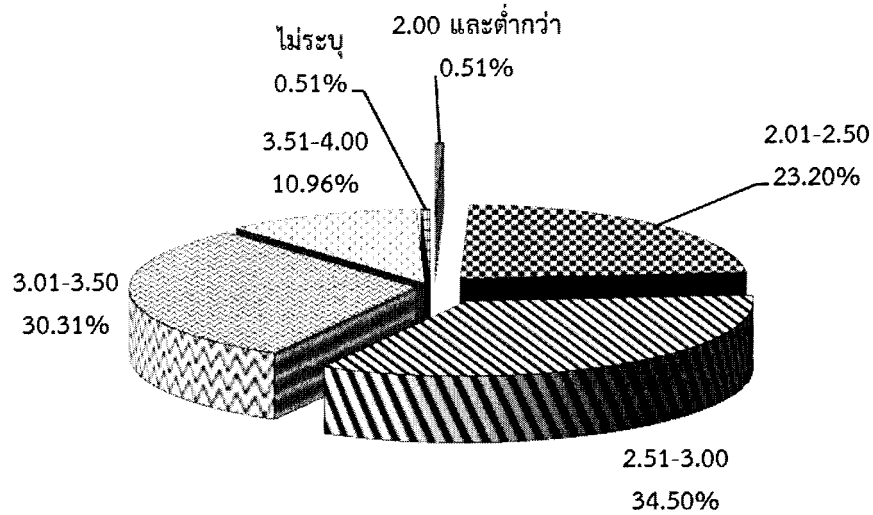

แผนภูมิ ก 2 เปรียบเทียบร้อยละของคะแนนเฉลี่ยสะสมขั้นสุดท้ายก่อนเข้าศึกษาต่อในระดับบัณฑิตศึกษา

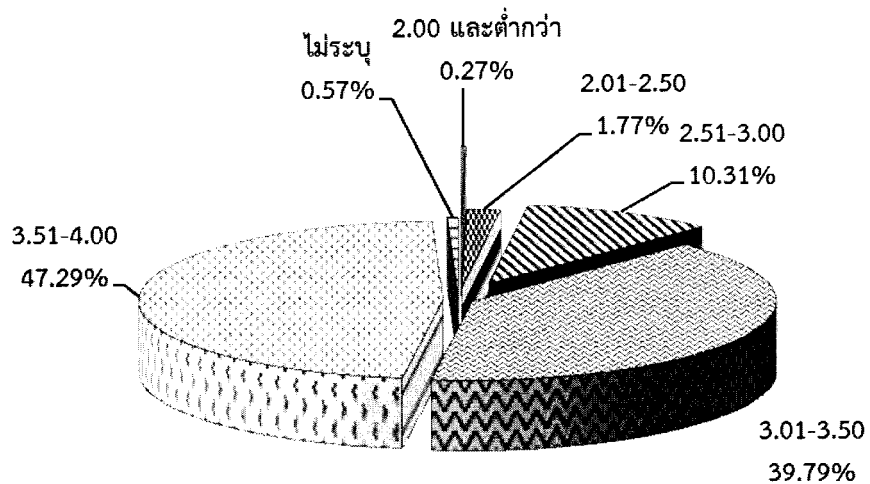

จากแผนภูมิ ก 1 - ก 2 ผู้เข้าศึกษาต่อในระดับปริญญาตรี ส่วนใหญ่มีคะแนนเฉลี่ยสะสมอยู่ในช่วง 2.50-3.50 ส่วนผู้ที่เข้าศึกษาในระดับบัณฑิตศึกษา มีคะแนนเฉลี่ยสะสมอยู่ในช่วง 3.01-4.00

แผนภูมิ ก 3 เปรียบเทียบร้อยละภูมิสำเนาของนักศึกษา ระดับปริญญาตรี

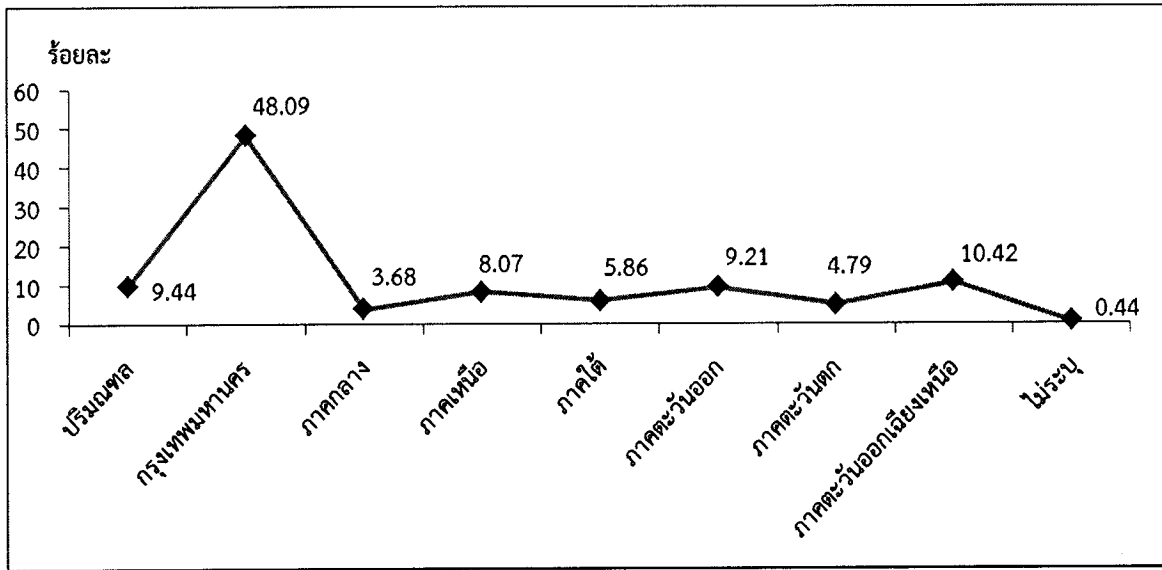

แผนภูมิ ก 4 เปรียบเทียบร้อยละภูมิสำเนาของนักศึกษา ระดับบัณฑิตศึกษา

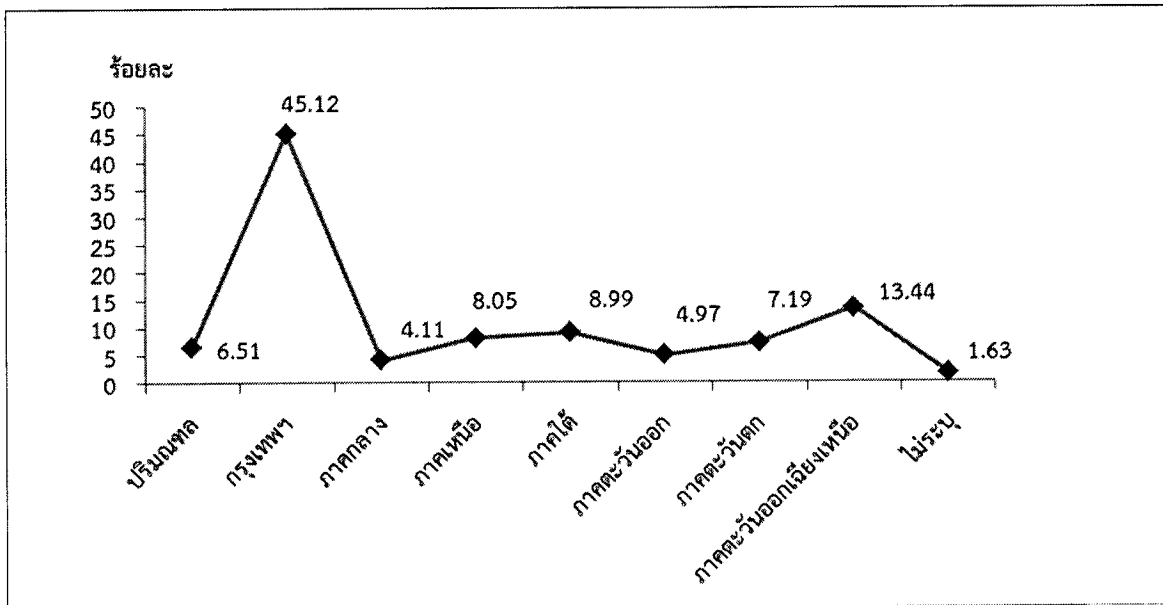

แผนภูมิ ก 5 เปรียบเทียบร้อยละความสามารถพิเศษของนักศึกษา ระดับปริญญาตรี

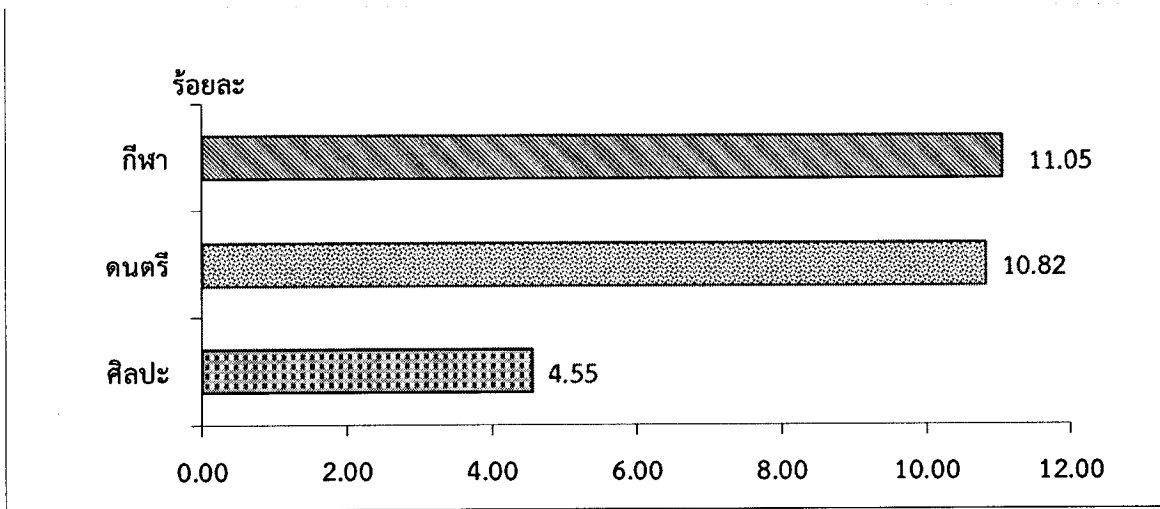

แผนภูมิ ก 6 เปรียบเทียบร้อยละความสามารถพิเศษของนักศึกษา ระดับบัณฑิตศึกษา

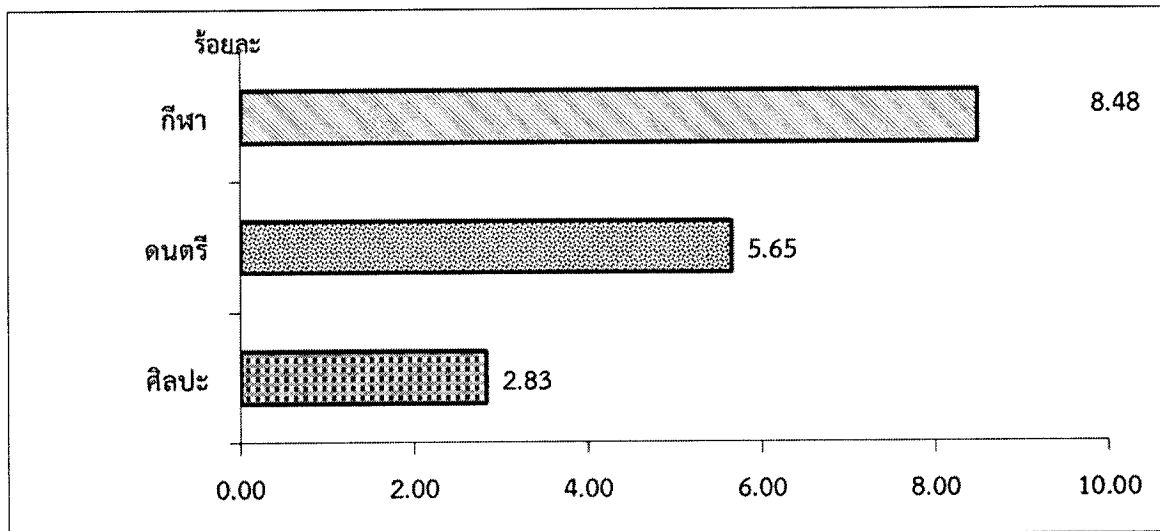

จากแผนภูมิ ก 5 - ก 6 ผู้เข้าศึกษาต่อในระดับปริญญาตรี มีความสามารถพิเศษ ร้อยละ 26.42 ส่วนระดับบัณฑิตศึกษา มีความสามารถพิเศษ ร้อยละ 16.96 ทั้งในระดับปริญญาตรี และบัณฑิตศึกษา นักศึกษาส่วนใหญ่ มีความสามารถพิเศษทางด้านกีฬาและดนตรี

แผนภูมิ ก 7 เปรียบเทียบรายได้ครัวเรือนของครอบครัวนักศึกษา ระดับปริญญาตรี

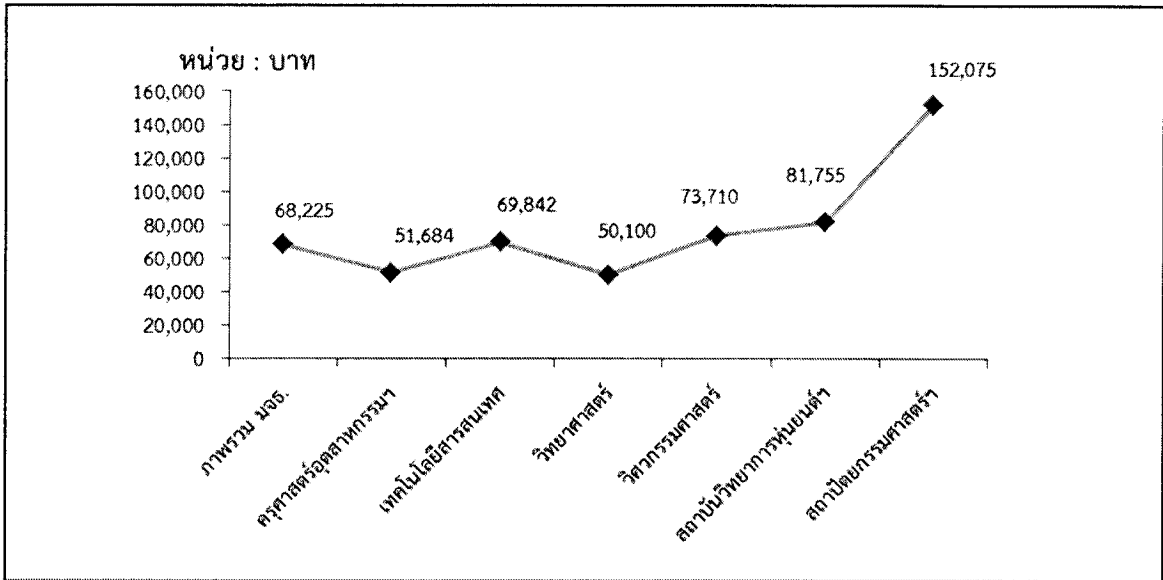

แผนภูมิ ก 8 เปรียบเทียบรายได้ครัวเรือนของครอบครัวนักศึกษา ระดับบัณฑิตศึกษา

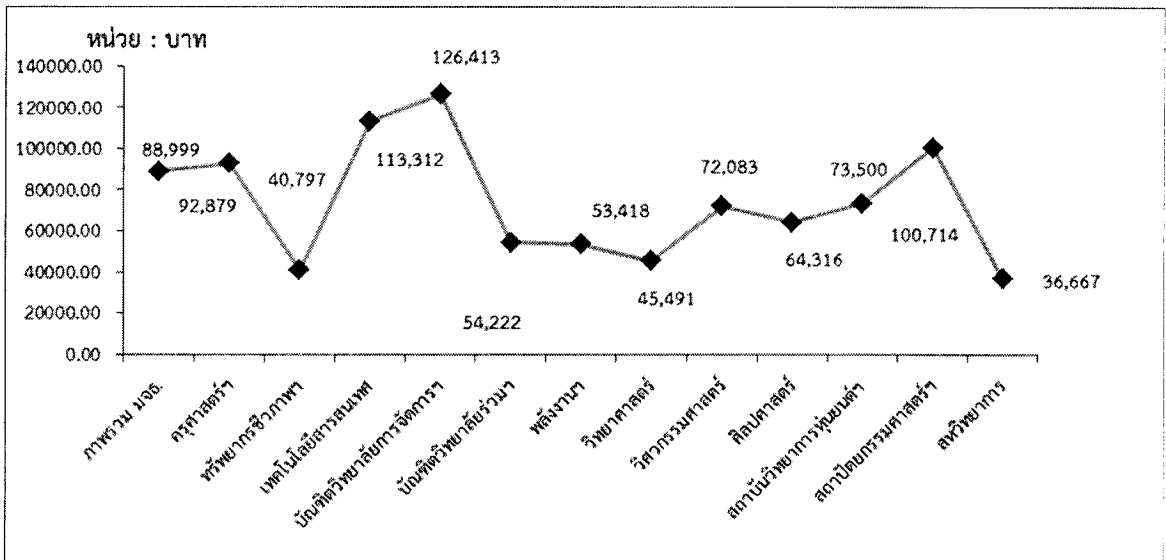

จากแผนภูมิ ก 7 - ก 8 รายได้ครัวเรือนต่อเดือนในภาพรวม พบว่าระดับปริญญาตรี มีรายได้ครัวเรือนต่อเดือนเท่ากับ 68,225 บาท โดยคณะสถาปัตยกรรมศาสตร์และการออกแบบ มีรายได้ครัวเรือนต่อเดือนมากที่สุด ส่วนระดับบัณฑิตศึกษา มีรายได้ครัวเรือนต่อเดือนเท่ากับ 88,999 บาท โดยบัณฑิตวิทยาลัยการจัดการและนวัตกรรม มีรายได้ครัวเรือนต่อเดือนมากที่สุด

ภาคผนวก ข
ตารางข้อมูลนักศึกษาใหม่
ระดับปริญญาตรี

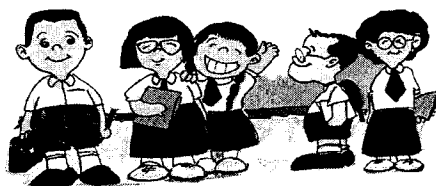

ตาราง ข 1 จำนวนนักศึกษาใหม่ระดับปริญญาตรี ปีการศึกษา 2558 จำแนกตามเพศ

คณะ/สาขาวิชา	ชาย		หญิง		รวมทั้งหมด
	จำนวน	ร้อยละ	จำนวน	ร้อยละ	
	คณะครุศาสตร์อุตสาหกรรมและเทคโนโลยี	289	37.05	491	
- มีเดียทางการแพทย์และวิทยาศาสตร์	2	5.88	32	94.12	34
- มีเดียออสส์	36	31.03	80	68.97	116
- วิทยาการคอมพิวเตอร์ประยุกต์มัลติมีเดีย	26	36.62	45	63.38	71
- วิศวกรรมอุตสาหกรรม	9	23.08	30	76.92	39
- วิศวกรรมเครื่องกล	28	65.12	15	34.88	43
- วิศวกรรมโยธา	11	31.43	24	68.57	35
- วิศวกรรมไฟฟ้า	57	47.90	62	52.10	119
- เทคโนโลยีการพิมพ์และบรรจุภัณฑ์	18	25.00	54	75.00	72
- เทคโนโลยีการศึกษาและสื่อสารมวลชน	19	20.21	75	79.79	94
- เทคโนโลยีมีเดีย	34	51.52	32	48.48	66
- เทคโนโลยีอุตสาหกรรม	49	53.85	42	46.15	91
คณะเทคโนโลยีสารสนเทศ	103	64.78	56	35.22	159
- วิทยาการคอมพิวเตอร์	36	66.67	18	33.33	54
- เทคโนโลยีสารสนเทศ	67	63.81	38	36.19	105
คณะวิศวกรรมศาสตร์	871	63.30	505	36.70	1,376
- วิศวกรรม	73	54.89	60	45.11	133
- วิศวกรรมคอมพิวเตอร์	98	69.50	43	30.50	141
- วิศวกรรมระบบควบคุมและเครื่องมือวัด	44	62.86	26	37.14	70
- วิศวกรรมวัสดุ	18	40.00	27	60.00	45
- วิศวกรรมสิ่งแวดล้อม	29	38.67	46	61.33	75
- วิศวกรรมอินเทอร์เน็ต	23	63.89	13	36.11	36
- วิศวกรรมอุตสาหกรรม	42	51.85	39	48.15	81
- วิศวกรรมเคมี	61	44.53	76	55.47	137
- วิศวกรรมเครื่องกล	133	79.17	35	20.83	168
- วิศวกรรมเครื่องมือ	38	74.51	13	25.49	51
- วิศวกรรมเมคคาทรอนิกส์	32	71.11	13	28.89	45
- วิศวกรรมโยธา	114	75.50	37	24.50	151

ตาราง ข 1 จำนวนนักศึกษาใหม่ระดับปริญญาตรี ปีการศึกษา 2558 จำแนกตามเพศ (ต่อ)

คณะ/สาขาวิชา	ชาย		หญิง		รวมทั้งหมด
	จำนวน	ร้อยละ	จำนวน	ร้อยละ	
- วิศวกรรมไฟฟ้า	97	80.83	23	19.17	120
- วิศวกรรมไฟฟ้าสื่อสารและอิเล็กทรอนิกส์	69	56.10	54	43.90	123
คณะวิทยาศาสตร์	168	37.25	283	62.75	451
- คณิตศาสตร์	14	42.42	19	57.58	33
- จุดชีววิทยา	18	21.95	64	78.05	82
- ฟิสิกส์ประยุกต์	59	57.28	44	42.72	103
- วิทยาการคอมพิวเตอร์ประยุกต์	22	61.11	14	38.89	36
- วิทยาศาสตร์และเทคโนโลยีการอาหาร	11	26.19	31	73.81	42
- สถิติ	17	43.59	22	56.41	39
- เคมี	27	23.28	89	76.72	116
คณะสถาปัตยกรรมศาสตร์และการออกแบบ	55	37.67	91	62.33	146
- การออกแบบอุตสาหกรรม	12	40.00	18	60.00	30
- สถาปัตยกรรมภายใน	24	50.00	24	50.00	48
- สถาปัตยกรรมภายนอก	12	30.77	27	69.23	39
- ออกแบบนิเทศศิลป์	7	24.14	22	75.86	29
สถาบันวิทยาการหุ่นยนต์ภาคสนาม	60	81.08	14	18.92	74
- วิศวกรรมหุ่นยนต์และระบบอัตโนมัติ	60	81.08	14	18.92	74
รวม	1,546	51.77	1,440	48.23	2,986

ตาราง ข 2 จำนวนนักศึกษาใหม่ระดับปริญญาตรี ปีการศึกษา 2558 จำแนกตามอายุ

คณะ/สาขาวิชา	ต่ำกว่า 16 ปี		16-17 ปี		18-19 ปี		20-21 ปี		22-23 ปี		24-25 ปี		26-27 ปี		28-29 ปี		30 ปีและมากกว่า		ไม่ระบุ		รวมทั้งหมด
	จำนวน	ร้อยละ	จำนวน	ร้อยละ	จำนวน	ร้อยละ	จำนวน	ร้อยละ	จำนวน	ร้อยละ	จำนวน	ร้อยละ	จำนวน	ร้อยละ	จำนวน	ร้อยละ	จำนวน	ร้อยละ	จำนวน	ร้อยละ	
คณะศึกษาศาสตร์อุตสาหกรรมและเทคโนโลยี	0	0.00	2	0.26	726	93.08	39	5.00	6	0.77	6	0.77	0	0.00	0	0.00	0	0.13	0	0.00	780
- มีเดียทางการแพทย์และวิทยาศาสตร์	0	0.00	0	0.00	33	97.06	1	2.94	0	0.00	0	0.00	0	0.00	0	0.00	0	0.00	0	0.00	34
- มีเดียอาตส์	0	0.00	0	0.00	111	95.69	5	4.31	0	0.00	0	0.00	0	0.00	0	0.00	0	0.00	0	0.00	116
- วิทยาการคอมพิวเตอร์ประยุกต์-มีเดียมีเดีย	0	0.00	0	0.00	71	100.00	0	0.00	0	0.00	0	0.00	0	0.00	0	0.00	0	0.00	0	0.00	71
- วิศวกรรมอุตสาหกรรม	0	0.00	0	0.00	38	97.44	1	2.56	0	0.00	0	0.00	0	0.00	0	0.00	0	0.00	0	0.00	39
- วิศวกรรมเครื่องกล	0	0.00	0	0.00	43	100.00	0	0.00	0	0.00	0	0.00	0	0.00	0	0.00	0	0.00	0	0.00	43
- วิศวกรรมโยธา	0	0.00	1	2.86	32	91.43	2	5.71	0	0.00	0	0.00	0	0.00	0	0.00	0	0.00	0	0.00	35
- วิศวกรรมไฟฟ้า	0	0.00	0	0.00	114	95.80	5	4.20	0	0.00	0	0.00	0	0.00	0	0.00	0	0.00	0	0.00	119
- เทคโนโลยีการพิมพ์และบรรจุภัณฑ์	0	0.00	0	0.00	64	88.89	6	8.33	2	2.78	0	0.00	0	0.00	0	0.00	0	0.00	0	0.00	72
- เทคโนโลยีการศึกษาและสื่อสารมวลชน	0	0.00	0	0.00	91	96.81	3	3.19	0	0.00	0	0.00	0	0.00	0	0.00	0	0.00	0	0.00	94
- เทคโนโลยีมีเดีย	0	0.00	1	1.52	64	96.97	1	1.52	0	0.00	0	0.00	0	0.00	0	0.00	0	0.00	0	0.00	66
- เทคโนโลยีอุตสาหกรรม	0	0.00	0	0.00	65	71.43	15	16.48	4	4.40	6	6.59	0	0.00	0	0.00	0	1.10	0	0.00	91
คณะเทคโนโลยีสารสนเทศ	0	0.00	0	0.00	151	94.97	5	3.14	3	1.89	0	0.00	0	0.00	0	0.00	0	0.00	0	0.00	159
- วิทยาการคอมพิวเตอร์	0	0.00	0	0.00	48	88.89	3	5.56	3	5.56	0	0.00	0	0.00	0	0.00	0	0.00	0	0.00	54
- เทคโนโลยีสารสนเทศ	0	0.00	0	0.00	103	98.10	2	1.90	0	0.00	0	0.00	0	0.00	0	0.00	0	0.00	0	0.00	105
คณะวิศวกรรมศาสตร์	0	0.00	4	0.29	1,302	94.62	65	4.72	4	0.29	1	0.07	0	0.00	0	0.00	0	0.00	0	0.00	1,376
- วิศวกรรม	0	0.00	1	0.75	130	97.74	2	1.50	0	0.00	0	0.00	0	0.00	0	0.00	0	0.00	0	0.00	133
- วิศวกรรมคอมพิวเตอร์	0	0.00	0	0.00	136	96.45	5	3.55	0	0.00	0	0.00	0	0.00	0	0.00	0	0.00	0	0.00	141
- วิศวกรรมระบบควบคุมและเครื่องมือวัด	0	0.00	0	0.00	63	90.00	7	10.00	0	0.00	0	0.00	0	0.00	0	0.00	0	0.00	0	0.00	70
- วิศวกรรมวัสดุ	0	0.00	0	0.00	43	95.56	2	4.44	0	0.00	0	0.00	0	0.00	0	0.00	0	0.00	0	0.00	45
- วิศวกรรมสิ่งแวดล้อม	0	0.00	0	0.00	73	97.33	2	2.67	0	0.00	0	0.00	0	0.00	0	0.00	0	0.00	0	0.00	75
- วิศวกรรมยึดไม้มัด	0	0.00	0	0.00	34	94.44	2	5.56	0	0.00	0	0.00	0	0.00	0	0.00	0	0.00	0	0.00	36
- วิศวกรรมอุตสาหกรรม	0	0.00	1	1.23	77	95.06	2	2.47	1	1.23	0	0.00	0	0.00	0	0.00	0	0.00	0	0.00	81
- วิศวกรรมเคมี	0	0.00	0	0.00	126	91.97	10	7.50	1	0.73	0	0.00	0	0.00	0	0.00	0	0.00	0	0.00	137
- วิศวกรรมเครื่องกล	0	0.00	0	0.00	162	96.43	5	2.98	1	0.60	0	0.00	0	0.00	0	0.00	0	0.00	0	0.00	168
- วิศวกรรมเครื่องมือ	0	0.00	0	0.00	46	90.20	5	9.80	0	0.00	0	0.00	0	0.00	0	0.00	0	0.00	0	0.00	51
- วิศวกรรมเมคคาทรอนิกส์	0	0.00	0	0.00	44	97.78	1	2.22	0	0.00	0	0.00	0	0.00	0	0.00	0	0.00	0	0.00	45
- วิศวกรรมโยธา	0	0.00	2	1.32	142	94.04	7	4.64	0	0.00	0	0.00	0	0.00	0	0.00	0	0.00	0	0.00	151

ตาราง ข 2 จำนวนบัณฑิตศึกษาใหม่ระดับปริญญาตรี ปีการศึกษา 2558 จำแนกตามอายุ (ต่อ)

คณะ/สาขาวิชา	ต่ำกว่า 16 ปี		16-17 ปี		18-19 ปี		20-21 ปี		22-23 ปี		24-25 ปี		26-27 ปี		28-29 ปี		30 ปีและมากกว่า		ไม่ระบุ		รวมทั้งหมด
	จำนวน	ร้อยละ	จำนวน	ร้อยละ	จำนวน	ร้อยละ	จำนวน	ร้อยละ	จำนวน	ร้อยละ	จำนวน	ร้อยละ	จำนวน	ร้อยละ	จำนวน	ร้อยละ	จำนวน	ร้อยละ	จำนวน	ร้อยละ	
- วิศวกรรมไฟฟ้า	0	0.00	0	0.00	112	93.33	7	5.83	0	0.00	1	0.83	0	0.00	0	0.00	0	0.00	0	0.00	120
- วิศวกรรมไฟฟ้าสื่อสารและอิเล็กทรอนิกส์	0	0.00	0	0.00	114	92.68	8	6.50	1	0.81	0	0.00	0	0.00	0	0.00	0	0.00	0	0.00	123
คณะวิทยาศาสตร์	0	0.00	0	0.00	428	94.90	20	4.43	3	0.67	0	0.00	0	0.00	0	0.00	0	0.00	0	0.00	451
- คณิตศาสตร์	0	0.00	0	0.00	32	96.97	1	3.03	0	0.00	0	0.00	0	0.00	0	0.00	0	0.00	0	0.00	33
- จิตวิทยา	0	0.00	0	0.00	76	92.68	5	6.10	1	1.22	0	0.00	0	0.00	0	0.00	0	0.00	0	0.00	82
- ฟิสิกส์ประยุกต์	0	0.00	0	0.00	96	93.20	6	5.83	1	0.97	0	0.00	0	0.00	0	0.00	0	0.00	0	0.00	103
- วิทยาการคอมพิวเตอร์ประยุกต์	0	0.00	0	0.00	36	100.00	0	0.00	0	0.00	0	0.00	0	0.00	0	0.00	0	0.00	0	0.00	36
- วิทยาศาสตร์และเทคโนโลยีการอาหาร	0	0.00	0	0.00	39	92.86	3	7.14	0	0.00	0	0.00	0	0.00	0	0.00	0	0.00	0	0.00	42
- สถิติ	0	0.00	0	0.00	37	94.87	2	5.13	0	0.00	0	0.00	0	0.00	0	0.00	0	0.00	0	0.00	39
- เคมี	0	0.00	0	0.00	112	96.55	3	2.59	1	0.86	0	0.00	0	0.00	0	0.00	0	0.00	0	0.00	116
สถาบันวิทยาการหุ่นยนต์ภาคสนาม	0	0.00	0	0.00	71	95.95	3	4.05	0	0.00	0	0.00	0	0.00	0	0.00	0	0.00	0	0.00	74
- วิศวกรรมหุ่นยนต์และระบบอัตโนมัติ	0	0.00	0	0.00	71	95.95	3	4.05	0	0.00	0	0.00	0	0.00	0	0.00	0	0.00	0	0.00	74
คณะสถาปัตยกรรมศาสตร์และการออกแบบ	0	0.00	6	4.11	129	88.36	7	4.79	4	2.74	0	0.00	0	0.00	0	0.00	0	0.00	0	0.00	146
- การออกแบบอุตสาหกรรม	0	0.00	1	3.33	27	90.00	1	3.33	1	3.33	0	0.00	0	0.00	0	0.00	0	0.00	0	0.00	30
- สถาปัตยกรรม	0	0.00	0	0.00	42	87.50	3	6.25	3	6.25	0	0.00	0	0.00	0	0.00	0	0.00	0	0.00	48
- สถาปัตยกรรมภายใน	0	0.00	1	2.56	38	97.44	0	0.00	0	0.00	0	0.00	0	0.00	0	0.00	0	0.00	0	0.00	39
- ออกแบบนิเทศศิลป์	0	0.00	4	13.79	22	75.86	3	10.34	0	0.00	0	0.00	0	0.00	0	0.00	0	0.00	0	0.00	29
รวม	0	0.00	12	0.40	2,807	94.01	139	4.66	20	0.67	7	0.23	0	0.00	0	0.00	1	0.03	0	0.00	2,986

ตาราง ข 3 จำนวนนักศึกษาใหม่ระดับปริญญาตรี ปีการศึกษา 2558 จำแนกตามเชื้อชาติ

คณะ/สาขาวิชา	ไทย		จีน		อเมริกา		ญี่ปุ่น		ลาว		พม่า		อินเดีย		เวียดนาม		อื่นๆ		ไม่ระบุ		รวมทั้งหมด
	จำนวน	ร้อยละ	จำนวน	ร้อยละ	จำนวน	ร้อยละ	จำนวน	ร้อยละ	จำนวน	ร้อยละ	จำนวน	ร้อยละ	จำนวน	ร้อยละ	จำนวน	ร้อยละ	จำนวน	ร้อยละ	จำนวน	ร้อยละ	
คณะเศรษฐศาสตร์อุตสาหกรรมและเทคโนโลยี	777	99.62	2	0.26	0	0.00	0	0.00	0	0.00	0	0.00	0	0.00	1	0.13	0	0.00	0	0.00	780
- มีเดียทางการแพทย์และวิทยาศาสตร์	34	100.00	0	0.00	0	0.00	0	0.00	0	0.00	0	0.00	0	0.00	0	0.00	0	0.00	0	0.00	34
- มีเดียอาตส์	115	99.14	1	0.86	0	0.00	0	0.00	0	0.00	0	0.00	0	0.00	0	0.00	0	0.00	0	0.00	116
- วิทยาการคอมพิวเตอร์ประยุกต์-มัลติมีเดีย	70	98.59	1	1.41	0	0.00	0	0.00	0	0.00	0	0.00	0	0.00	0	0.00	0	0.00	0	0.00	71
- วิศวกรรมอุตสาหการ	39	100.00	0	0.00	0	0.00	0	0.00	0	0.00	0	0.00	0	0.00	0	0.00	0	0.00	0	0.00	39
- วิศวกรรมเครื่องกล	43	100.00	0	0.00	0	0.00	0	0.00	0	0.00	0	0.00	0	0.00	0	0.00	0	0.00	0	0.00	43
- วิศวกรรมโยธา	35	100.00	0	0.00	0	0.00	0	0.00	0	0.00	0	0.00	0	0.00	0	0.00	0	0.00	0	0.00	35
- วิศวกรรมไฟฟ้า	119	100.00	0	0.00	0	0.00	0	0.00	0	0.00	0	0.00	0	0.00	0	0.00	0	0.00	0	0.00	119
- เทคโนโลยีการพิมพ์และบรรจุภัณฑ์	71	98.61	0	0.00	0	0.00	0	0.00	0	0.00	0	0.00	0	0.00	1	1.39	0	0.00	0	0.00	72
- เทคโนโลยีการศึกษาและสื่อสารมวลชน	94	100.00	0	0.00	0	0.00	0	0.00	0	0.00	0	0.00	0	0.00	0	0.00	0	0.00	0	0.00	94
- เทคโนโลยีมีเดีย	66	100.00	0	0.00	0	0.00	0	0.00	0	0.00	0	0.00	0	0.00	0	0.00	0	0.00	0	0.00	66
- เทคโนโลยีอุตสาหกรรม	91	100.00	0	0.00	0	0.00	0	0.00	0	0.00	0	0.00	0	0.00	0	0.00	0	0.00	0	0.00	91
คณะเทคโนโลยีสารสนเทศ	156	98.11	1	0.63	0	0.00	0	0.00	0	0.00	0	0.00	0	0.00	0	0.00	1	0.63	1	0.63	159
- วิทยาการคอมพิวเตอร์	52	96.30	1	1.85	0	0.00	0	0.00	0	0.00	0	0.00	0	0.00	0	0.00	1	1.85	0	0.00	54
- เทคโนโลยีสารสนเทศ	104	99.05	0	0.00	0	0.00	0	0.00	0	0.00	0	0.00	0	0.00	0	0.00	0	0.00	1	0.95	105
คณะวิศวกรรมศาสตร์	1,347	97.89	18	1.31	0	0.00	0	0.00	0	0.00	5	0.36	2	0.15	1	0.07	3	0.22	0	0.00	1,376
- วิศวกรรม	132	99.25	1	0.75	0	0.00	0	0.00	0	0.00	0	0.00	0	0.00	0	0.00	0	0.00	0	0.00	133
- วิศวกรรมคอมพิวเตอร์	138	97.87	2	1.42	0	0.00	0	0.00	0	0.00	0	0.00	1	0.71	0	0.00	0	0.00	0	0.00	141
- วิศวกรรมระบบควบคุมและเครื่องมือวัด	70	100.00	0	0.00	0	0.00	0	0.00	0	0.00	0	0.00	0	0.00	0	0.00	0	0.00	0	0.00	70
- วิศวกรรมวัสดุ	44	97.78	1	2.22	0	0.00	0	0.00	0	0.00	0	0.00	0	0.00	0	0.00	0	0.00	0	0.00	45
- วิศวกรรมสิ่งแวดล้อม	75	100.00	0	0.00	0	0.00	0	0.00	0	0.00	0	0.00	0	0.00	0	0.00	0	0.00	0	0.00	75
- วิศวกรรมอัตโนมัติ	30	83.33	2	5.56	0	0.00	0	0.00	0	0.00	2	5.56	1	2.78	0	0.00	1	2.78	0	0.00	36
- วิศวกรรมอุตสาหกรรม	79	97.53	2	2.47	0	0.00	0	0.00	0	0.00	0	0.00	0	0.00	0	0.00	0	0.00	0	0.00	81
- วิศวกรรมเคมี	136	99.27	1	0.73	0	0.00	0	0.00	0	0.00	0	0.00	0	0.00	0	0.00	0	0.00	0	0.00	137
- วิศวกรรมเครื่องกล	164	97.62	4	2.38	0	0.00	0	0.00	0	0.00	0	0.00	0	0.00	0	0.00	0	0.00	0	0.00	168
- วิศวกรรมเครื่องมือ	51	100.00	0	0.00	0	0.00	0	0.00	0	0.00	0	0.00	0	0.00	0	0.00	0	0.00	0	0.00	51
- วิศวกรรมเมคคาทรอนิกส์	44	97.78	1	2.22	0	0.00	0	0.00	0	0.00	0	0.00	0	0.00	0	0.00	0	0.00	0	0.00	45
- วิศวกรรมโยธา	146	96.69	1	0.66	0	0.00	0	0.00	0	0.00	2	1.32	0	0.00	1	0.66	1	0.66	0	0.00	151

ตาราง ข 3 จำนวนนักศึกษาใหม่ระดับปริญญาตรี ปีการศึกษา 2558 จำแนกตามเชื้อชาติ (ต่อ)

คณะ/สาขาวิชา	ไทย		จีน		อเมริกา		ญี่ปุ่น		ลาว		พม่า		อินเดีย		เวียดนาม		อื่นๆ		ไม่ระบุ		รวมทั้งหมด
	จำนวน	ร้อยละ	จำนวน	ร้อยละ	จำนวน	ร้อยละ	จำนวน	ร้อยละ	จำนวน	ร้อยละ	จำนวน	ร้อยละ	จำนวน	ร้อยละ	จำนวน	ร้อยละ	จำนวน	ร้อยละ	จำนวน	ร้อยละ	
- วิศวกรรมไฟฟ้า	120	100.00	0	0.00	0	0.00	0	0.00	0	0.00	0	0.00	0	0.00	0	0.00	0	0.00	0	0.00	120
- วิศวกรรมไฟฟ้าสื่อสารและอิเล็กทรอนิกส์	118	95.93	3	2.44	0	0.00	0	0.00	0	0.00	1	0.81	0	0.00	0	0.00	1	0.81	0	0.00	123
คณะวิทยาศาสตร์	445	98.67	6	1.33	0	0.00	0	0.00	0	0.00	0	0.00	0	0.00	0	0.00	0	0.00	0	0.00	451
- คณิตศาสตร์	33	100.00	0	0.00	0	0.00	0	0.00	0	0.00	0	0.00	0	0.00	0	0.00	0	0.00	0	0.00	33
- จุลชีววิทยา	81	98.78	1	1.22	0	0.00	0	0.00	0	0.00	0	0.00	0	0.00	0	0.00	0	0.00	0	0.00	82
- ฟิสิกส์ประยุกต์	102	99.03	1	0.97	0	0.00	0	0.00	0	0.00	0	0.00	0	0.00	0	0.00	0	0.00	0	0.00	103
- วิทยาการคอมพิวเตอร์ประยุกต์	35	97.22	1	2.78	0	0.00	0	0.00	0	0.00	0	0.00	0	0.00	0	0.00	0	0.00	0	0.00	36
- วิทยาศาสตร์และเทคโนโลยีบริการอาหาร	41	97.62	1	2.38	0	0.00	0	0.00	0	0.00	0	0.00	0	0.00	0	0.00	0	0.00	0	0.00	42
- สถิติ	37	94.87	2	5.13	0	0.00	0	0.00	0	0.00	0	0.00	0	0.00	0	0.00	0	0.00	0	0.00	39
- เคมี	116	100.00	0	0.00	0	0.00	0	0.00	0	0.00	0	0.00	0	0.00	0	0.00	0	0.00	0	0.00	116
สถาบันวิทยาการหุ่นยนต์ภาคสนาม	74	100.00	0	0.00	0	0.00	0	0.00	0	0.00	0	0.00	0	0.00	0	0.00	0	0.00	0	0.00	74
- วิศวกรรมหุ่นยนต์และระบบอัตโนมัติ	74	100.00	0	0.00	0	0.00	0	0.00	0	0.00	0	0.00	0	0.00	0	0.00	0	0.00	0	0.00	74
คณะสถาปัตยกรรมศาสตร์และการออกแบบ	145	99.32	1	0.68	0	0.00	0	0.00	0	0.00	0	0.00	0	0.00	0	0.00	0	0.00	0	0.00	146
- การออกแบบอุตสาหกรรม	30	100.00	0	0.00	0	0.00	0	0.00	0	0.00	0	0.00	0	0.00	0	0.00	0	0.00	0	0.00	30
- สถาปัตยกรรมภายใน	47	97.92	1	2.08	0	0.00	0	0.00	0	0.00	0	0.00	0	0.00	0	0.00	0	0.00	0	0.00	48
- สถาปัตยกรรมภายนอก	39	100.00	0	0.00	0	0.00	0	0.00	0	0.00	0	0.00	0	0.00	0	0.00	0	0.00	0	0.00	39
- ออกแบบนิเทศศิลป์	29	100.00	0	0.00	0	0.00	0	0.00	0	0.00	0	0.00	0	0.00	0	0.00	0	0.00	0	0.00	29
รวม	2,944	98.59	28	0.94	0	0.00	0	0.00	0	0.00	5	0.17	2	0.07	2	0.07	4	0.13	1	0.03	2,986

ตาราง ข 4 จำนวนนักศึกษาใหม่ระดับปริญญาตรี ปีการศึกษา 2558 จำแนกตามสัญชาติ

คณะ/สาขาวิชา	ไทย		จีน		อเมริกา		ญี่ปุ่น		ลาว		พม่า		อินเดีย		เวียดนาม		อื่นๆ		รวมทั้งหมด
	จำนวน	ร้อยละ	จำนวน	ร้อยละ	จำนวน	ร้อยละ	จำนวน	ร้อยละ	จำนวน	ร้อยละ	จำนวน	ร้อยละ	จำนวน	ร้อยละ	จำนวน	ร้อยละ	จำนวน	ร้อยละ	
คณะครุศาสตร์อุตสาหกรรมและเทคโนโลยี	780	100.00	0	0.00	0	0.00	0	0.00	0	0.00	0	0.00	0	0.00	0	0.00	0	0.00	780
- มีเดียทางการแพทย์และวิทยาศาสตร์	34	100.00	0	0.00	0	0.00	0	0.00	0	0.00	0	0.00	0	0.00	0	0.00	0	0.00	34
- มีเดียอวกาศ	116	100.00	0	0.00	0	0.00	0	0.00	0	0.00	0	0.00	0	0.00	0	0.00	0	0.00	116
- วิทยาการคอมพิวเตอร์ประยุกต์ มัลติมีเดีย	71	100.00	0	0.00	0	0.00	0	0.00	0	0.00	0	0.00	0	0.00	0	0.00	0	0.00	71
- วิศวกรรมอุตสาหกรรม	39	100.00	0	0.00	0	0.00	0	0.00	0	0.00	0	0.00	0	0.00	0	0.00	0	0.00	39
- วิศวกรรมเครื่องกล	43	100.00	0	0.00	0	0.00	0	0.00	0	0.00	0	0.00	0	0.00	0	0.00	0	0.00	43
- วิศวกรรมโยธา	35	100.00	0	0.00	0	0.00	0	0.00	0	0.00	0	0.00	0	0.00	0	0.00	0	0.00	35
- วิศวกรรมไฟฟ้า	119	100.00	0	0.00	0	0.00	0	0.00	0	0.00	0	0.00	0	0.00	0	0.00	0	0.00	119
- เทคโนโลยีการพิมพ์และบรรณารักษ์	72	100.00	0	0.00	0	0.00	0	0.00	0	0.00	0	0.00	0	0.00	0	0.00	0	0.00	72
- เทคโนโลยีการศึกษาและสื่อสารมวลชน	94	100.00	0	0.00	0	0.00	0	0.00	0	0.00	0	0.00	0	0.00	0	0.00	0	0.00	94
- เทคโนโลยีมีเดีย	66	100.00	0	0.00	0	0.00	0	0.00	0	0.00	0	0.00	0	0.00	0	0.00	0	0.00	66
- เทคโนโลยีอุตสาหกรรม	91	100.00	0	0.00	0	0.00	0	0.00	0	0.00	0	0.00	0	0.00	0	0.00	0	0.00	91
คณะเทคโนโลยีสารสนเทศ	157	98.74	1	0.63	0	0.00	0	0.00	0	0.00	0	0.00	0	0.00	0	0.00	1	0.63	159
- วิทยาการคอมพิวเตอร์	52	96.30	1	1.85	0	0.00	0	0.00	0	0.00	0	0.00	0	0.00	0	0.00	1	1.85	54
- เทคโนโลยีสารสนเทศ	105	100.00	0	0.00	0	0.00	0	0.00	0	0.00	0	0.00	0	0.00	0	0.00	0	0.00	105
คณะวิศวกรรมศาสตร์	1,365	99.20	3	0.22	0	0.00	0	0.00	0	0.00	5	0.36	1	0.07	0	0.00	2	0.15	1,376
- วิศวกรรม	133	100.00	0	0.00	0	0.00	0	0.00	0	0.00	0	0.00	0	0.00	0	0.00	0	0.00	133
- วิศวกรรมคอมพิวเตอร์	139	98.58	1	0.71	0	0.00	0	0.00	0	0.00	0	0.00	1	0.71	0	0.00	0	0.00	141
- วิศวกรรมระบบควบคุมและเครื่องมือวัด	70	100.00	0	0.00	0	0.00	0	0.00	0	0.00	0	0.00	0	0.00	0	0.00	0	0.00	70
- วิศวกรรมวัสดุ	45	100.00	0	0.00	0	0.00	0	0.00	0	0.00	0	0.00	0	0.00	0	0.00	0	0.00	45
- วิศวกรรมสิ่งแวดล้อม	75	100.00	0	0.00	0	0.00	0	0.00	0	0.00	0	0.00	0	0.00	0	0.00	0	0.00	75
- วิศวกรรมอัตโนมัติ	32	88.89	1	2.78	0	0.00	0	0.00	0	0.00	2	5.56	0	0.00	0	0.00	1	2.78	36
- วิศวกรรมอุตสาหกรรม	81	100.00	0	0.00	0	0.00	0	0.00	0	0.00	0	0.00	0	0.00	0	0.00	0	0.00	81
- วิศวกรรมเคมี	136	99.27	1	0.73	0	0.00	0	0.00	0	0.00	0	0.00	0	0.00	0	0.00	0	0.00	137
- วิศวกรรมเครื่องกล	168	100.00	0	0.00	0	0.00	0	0.00	0	0.00	0	0.00	0	0.00	0	0.00	0	0.00	168
- วิศวกรรมเครื่องมือ	51	100.00	0	0.00	0	0.00	0	0.00	0	0.00	0	0.00	0	0.00	0	0.00	0	0.00	51
- วิศวกรรมเมคคาทรอนิกส์	45	100.00	0	0.00	0	0.00	0	0.00	0	0.00	0	0.00	0	0.00	0	0.00	0	0.00	45
- วิศวกรรมโยธา	149	98.68	0	0.00	0	0.00	0	0.00	0	0.00	2	1.32	0	0.00	0	0.00	0	0.00	151

ตาราง ข 4 จำนวนนักศึกษาใหม่ระดับปริญญาตรี ปีการศึกษา 2558 จำแนกตามสัญชาติ (ต่อ)

คณะ/สาขาวิชา	ไทย		จีน		อเมริกา		ญี่ปุ่น		ลาว		พม่า		อินเดีย		เวียดนาม		อื่นๆ		รวมทั้งหมด
	จำนวน	ร้อยละ	จำนวน	ร้อยละ	จำนวน	ร้อยละ	จำนวน	ร้อยละ	จำนวน	ร้อยละ	จำนวน	ร้อยละ	จำนวน	ร้อยละ	จำนวน	ร้อยละ	จำนวน	ร้อยละ	
- วิศวกรรมไฟฟ้า	120	100.00	0	0.00	0	0.00	0	0.00	0	0.00	0	0.00	0	0.00	0	0.00	0	0.00	120
- วิศวกรรมไฟฟ้าสื่อสารและอิเล็กทรอนิกส์	121	98.37	0	0.00	0	0.00	0	0.00	0	0.00	1	0.81	0	0.00	0	0.00	1	0.81	123
คณะวิทยาศาสตร์	451	100.00	0	0.00	0	0.00	0	0.00	0	0.00	0	0.00	0	0.00	0	0.00	0	0.00	451
- คณิตศาสตร์	33	100.00	0	0.00	0	0.00	0	0.00	0	0.00	0	0.00	0	0.00	0	0.00	0	0.00	33
- จุดชีววิทยา	82	100.00	0	0.00	0	0.00	0	0.00	0	0.00	0	0.00	0	0.00	0	0.00	0	0.00	82
- ฟิสิกส์ประยุกต์	103	100.00	0	0.00	0	0.00	0	0.00	0	0.00	0	0.00	0	0.00	0	0.00	0	0.00	103
- วิทยาการคอมพิวเตอร์ประยุกต์	36	100.00	0	0.00	0	0.00	0	0.00	0	0.00	0	0.00	0	0.00	0	0.00	0	0.00	36
- วิทยาศาสตร์และเทคโนโลยีการอาหาร	42	100.00	0	0.00	0	0.00	0	0.00	0	0.00	0	0.00	0	0.00	0	0.00	0	0.00	42
- สถิติ	39	100.00	0	0.00	0	0.00	0	0.00	0	0.00	0	0.00	0	0.00	0	0.00	0	0.00	39
- เคมี	116	100.00	0	0.00	0	0.00	0	0.00	0	0.00	0	0.00	0	0.00	0	0.00	0	0.00	116
สถาบันวิทยาการหุ่นยนต์ภาคสนาม	74	100.00	0	0.00	0	0.00	0	0.00	0	0.00	0	0.00	0	0.00	0	0.00	0	0.00	74
- วิศวกรรมหุ่นยนต์และระบบอัตโนมัติ	74	100.00	0	0.00	0	0.00	0	0.00	0	0.00	0	0.00	0	0.00	0	0.00	0	0.00	74
คณะสถาปัตยกรรมศาสตร์และการออกแบบ	146	100.00	0	0.00	0	0.00	0	0.00	0	0.00	0	0.00	0	0.00	0	0.00	0	0.00	146
- การออกแบบอุตสาหกรรม	30	100.00	0	0.00	0	0.00	0	0.00	0	0.00	0	0.00	0	0.00	0	0.00	0	0.00	30
- สถาปัตยกรรมภายใน	48	100.00	0	0.00	0	0.00	0	0.00	0	0.00	0	0.00	0	0.00	0	0.00	0	0.00	48
- สถาปัตยกรรมภายใน	39	100.00	0	0.00	0	0.00	0	0.00	0	0.00	0	0.00	0	0.00	0	0.00	0	0.00	39
- ออกแบบนิเทศศิลป์	29	100.00	0	0.00	0	0.00	0	0.00	0	0.00	0	0.00	0	0.00	0	0.00	0	0.00	29
รวม	2,973	99.56	4	0.13	0	0.00	0	0.00	0	0.00	5	0.17	1	0.03	0	0.00	3	0.10	2,986

ตาราง ข 5 จำนวนนักศึกษาใหม่ระดับปริญญาตรี ปีการศึกษา 2558 จำแนกตามศาสนา

คณะ/สาขาวิชา	พุทธ		คริสต์		อิสลาม		ฮินดู		อื่นๆ		รวมทั้งหมด
	จำนวน	ร้อยละ	จำนวน	ร้อยละ	จำนวน	ร้อยละ	จำนวน	ร้อยละ	จำนวน	ร้อยละ	
คณะครุศาสตร์อุตสาหกรรมและเทคโนโลยี	751	96.28	8	1.03	21	2.69	0	0.00	0	0.00	780
- มีเดียทางการแพทย์และวิทยาศาสตร์	33	97.06	0	0.00	1	2.94	0	0.00	0	0.00	34
- มีเดียออสส์	110	94.83	2	1.72	4	3.45	0	0.00	0	0.00	116
- วิทยาการคอมพิวเตอร์ประยุกต์-มัลติมีเดีย	68	95.77	0	0.00	3	4.23	0	0.00	0	0.00	71
- วิศวกรรมอุตสาหกรรม	39	100.00	0	0.00	0	0.00	0	0.00	0	0.00	39
- วิศวกรรมเครื่องกล	42	97.67	0	0.00	1	2.33	0	0.00	0	0.00	43
- วิศวกรรมโยธา	34	97.14	0	0.00	1	2.86	0	0.00	0	0.00	35
- วิศวกรรมไฟฟ้า	118	99.16	0	0.00	1	0.84	0	0.00	0	0.00	119
- เทคโนโลยีการพิมพ์และบรรจุภัณฑ์	70	97.22	2	2.78	0	0.00	0	0.00	0	0.00	72
- เทคโนโลยีการศึกษาและสื่อสารมวลชน	91	96.81	2	2.13	1	1.06	0	0.00	0	0.00	94
- เทคโนโลยีมีเดีย	60	90.91	1	1.52	5	7.58	0	0.00	0	0.00	66
- เทคโนโลยีอุตสาหกรรม	86	94.51	1	1.10	4	4.40	0	0.00	0	0.00	91
คณะเทคโนโลยีสารสนเทศ	149	93.71	6	3.77	2	1.26	0	0.00	2	1.26	159
- วิทยาการคอมพิวเตอร์	48	88.89	5	9.26	0	0.00	0	0.00	1	1.85	54
- เทคโนโลยีสารสนเทศ	101	96.19	1	0.95	2	1.90	0	0.00	1	0.95	105
คณะวิศวกรรมศาสตร์	1,312	95.35	27	1.96	28	2.03	1	0.07	8	0.58	1,376
- วิศวกรรม	126	94.74	4	3.01	3	2.26	0	0.00	0	0.00	133
- วิศวกรรมคอมพิวเตอร์	135	95.74	2	1.42	3	2.13	0	0.00	1	0.71	141
- วิศวกรรมระบบควบคุมและเครื่องมือวัด	68	97.14	1	1.43	1	1.43	0	0.00	0	0.00	70
- วิศวกรรมวัสดุ	44	97.78	0	0.00	1	2.22	0	0.00	0	0.00	45
- วิศวกรรมสิ่งแวดล้อม	73	97.33	0	0.00	2	2.67	0	0.00	0	0.00	75
- วิศวกรรมอัตโนมัติ	32	88.89	0	0.00	2	5.56	1	2.78	1	2.78	36
- วิศวกรรมอุตสาหกรรม	79	97.53	1	1.23	1	1.23	0	0.00	0	0.00	81
- วิศวกรรมเคมี	127	92.70	4	2.92	5	3.65	0	0.00	1	0.73	137
- วิศวกรรมเครื่องกล	159	94.64	5	2.98	3	1.79	0	0.00	1	0.60	168
- วิศวกรรมเครื่องมือ	51	100.00	0	0.00	0	0.00	0	0.00	0	0.00	51
- วิศวกรรมเมคคาทรอนิกส์	43	95.56	1	2.22	0	0.00	0	0.00	1	2.22	45
- วิศวกรรมโยธา	140	92.72	8	5.30	2	1.32	0	0.00	1	0.66	151

ตาราง ข 5 จำนวนนักศึกษาใหม่ระดับปริญญาตรี ปีการศึกษา 2558 จำแนกตามศาสนา (ต่อ)

คณะ/สาขาวิชา	พุทธ		คริสต์		อิสลาม		ฮินดู		อื่นๆ		รวม ทั้งหมด
	จำนวน	ร้อยละ	จำนวน	ร้อยละ	จำนวน	ร้อยละ	จำนวน	ร้อยละ	จำนวน	ร้อยละ	
- วิศวกรรมไฟฟ้า	117	97.50	0	0.00	2	1.67	0	0.00	1	0.83	120
- วิศวกรรมไฟฟ้าสื่อสารและอิเล็กทรอนิกส์	118	95.93	1	0.81	3	2.44	0	0.00	1	0.81	123
คณะวิทยาศาสตร์	427	94.68	9	2.00	14	3.10	0	0.00	1	0.22	451
- คณิตศาสตร์	33	100.00	0	0.00	0	0.00	0	0.00	0	0.00	33
- จุดชีววิทยา	78	95.12	2	2.44	2	2.44	0	0.00	0	0.00	82
- ฟิสิกส์ประยุกต์	97	94.17	2	1.94	3	2.91	0	0.00	1	0.97	103
- วิทยาการคอมพิวเตอร์ประยุกต์	34	94.44	1	2.78	1	2.78	0	0.00	0	0.00	36
- วิทยาศาสตร์และเทคโนโลยีการอาหาร	40	95.24	1	2.38	1	2.38	0	0.00	0	0.00	42
- สถิติ	38	97.44	0	0.00	1	2.56	0	0.00	0	0.00	39
- เคมี	107	92.24	3	2.59	6	5.17	0	0.00	0	0.00	116
สถาบันวิทยาการหุ่นยนต์ภาคสนาม	70	94.59	3	4.05	1	1.35	0	0.00	0	0.00	74
- วิศวกรรมหุ่นยนต์และระบบอัตโนมัติ	70	94.59	3	4.05	1	1.35	0	0.00	0	0.00	74
คณะสถาปัตยกรรมศาสตร์และการออกแบบ	142	97.26	3	2.05	1	0.68	0	0.00	0	0.00	146
- การออกแบบอุตสาหกรรม	27	90.00	2	6.67	1	3.33	0	0.00	0	0.00	30
- สถาปัตยกรรม	48	100.00	0	0.00	0	0.00	0	0.00	0	0.00	48
- สถาปัตยกรรมภายใน	39	100.00	0	0.00	0	0.00	0	0.00	0	0.00	39
- ออกแบบนิเทศศิลป์	28	96.55	1	3.45	0	0.00	0	0.00	0	0.00	29
รวม	2,851	95.48	56	1.88	67	2.24	1	0.03	11	0.37	2,986

ตาราง ข 6 จำนวนนักศึกษาใหม่ระดับปริญญาตรี ปีการศึกษา 2558 จำแนกตามสถานภาพสมรส

คณะ/สาขาวิชา	โสด		สมรส		ไม่ระบุ		รวมทั้งหมด
	จำนวน	ร้อยละ	จำนวน	ร้อยละ	จำนวน	ร้อยละ	
คณะครุศาสตร์อุตสาหกรรมและเทคโนโลยี	778	99.74	2	0.26	0	0.00	780
- มีเดียทางกายภาพและวิทยาศาสตร์	34	100.00	0	0.00	0	0.00	34
- มีเดียฮาร์ด	116	100.00	0	0.00	0	0.00	116
- วิทยาการคอมพิวเตอร์ประยุกต์-มัลติมีเดีย	71	100.00	0	0.00	0	0.00	71
- วิศวกรรมอุตสาหกรรม	39	100.00	0	0.00	0	0.00	39
- วิศวกรรมเครื่องกล	43	100.00	0	0.00	0	0.00	43
- วิศวกรรมโยธา	35	100.00	0	0.00	0	0.00	35
- วิศวกรรมไฟฟ้า	119	100.00	0	0.00	0	0.00	119
- เทคโนโลยีการพิมพ์และบรรจุภัณฑ์	72	100.00	0	0.00	0	0.00	72
- เทคโนโลยีการศึกษาและสื่อสารมวลชน	94	100.00	0	0.00	0	0.00	94
- เทคโนโลยีมีเดีย	64	96.97	2	3.03	0	0.00	66
- เทคโนโลยีอุตสาหกรรม	91	100.00	0	0.00	0	0.00	91
คณะเทคโนโลยีสารสนเทศ	159	100.00	0	0.00	0	0.00	159
- วิทยาการคอมพิวเตอร์	54	100.00	0	0.00	0	0.00	54
- เทคโนโลยีสารสนเทศ	105	100.00	0	0.00	0	0.00	105
คณะวิศวกรรมศาสตร์	1,371	99.64	3	0.22	2	0.15	1,376
- วิศวกรรม	132	99.25	1	0.75	0	0.00	133
- วิศวกรรมคอมพิวเตอร์	141	100.00	0	0.00	0	0.00	141
- วิศวกรรมระบบควบคุมและเครื่องมือวัด	70	100.00	0	0.00	0	0.00	70
- วิศวกรรมวัสดุ	45	100.00	0	0.00	0	0.00	45
- วิศวกรรมสิ่งแวดล้อม	75	100.00	0	0.00	0	0.00	75
- วิศวกรรมอัตโนมัติ	36	100.00	0	0.00	0	0.00	36
- วิศวกรรมอุตสาหกรรม	81	100.00	0	0.00	0	0.00	81
- วิศวกรรมเคมี	137	100.00	0	0.00	0	0.00	137
- วิศวกรรมเครื่องกล	166	98.81	1	0.60	1	0.60	168
- วิศวกรรมเครื่องมือ	51	100.00	0	0.00	0	0.00	51
- วิศวกรรมเมคคาทรอนิกส์	45	100.00	0	0.00	0	0.00	45
- วิศวกรรมโยธา	150	99.34	1	0.66	0	0.00	151

ตาราง ข 6 จำนวนนักศึกษาใหม่ระดับปริญญาตรี ปีการศึกษา 2558 จำแนกตามสถานภาพสมรส (ต่อ)

คณะ/สาขาวิชา	โสด		สมรส		ไม่ระบุ		รวมทั้งหมด
	จำนวน	ร้อยละ	จำนวน	ร้อยละ	จำนวน	ร้อยละ	
- วิศวกรรมไฟฟ้า	120	100.00	0	0.00	0	0.00	120
- วิศวกรรมไฟฟ้าสื่อสารและอิเล็กทรอนิกส์	122	99.19	0	0.00	1	0.81	123
คณะวิทยาศาสตร์	450	99.78	0	0.00	1	0.22	451
- คณิตศาสตร์	33	100.00	0	0.00	0	0.00	33
- จุฬาลงกรณ์มหาวิทยาลัย	81	98.78	0	0.00	1	1.22	82
- ฟิสิกส์ประยุกต์	103	100.00	0	0.00	0	0.00	103
- วิทยาการคอมพิวเตอร์ประยุกต์	36	100.00	0	0.00	0	0.00	36
- วิทยาศาสตร์และเทคโนโลยีการอาหาร	42	100.00	0	0.00	0	0.00	42
- สถิติ	39	100.00	0	0.00	0	0.00	39
- เคมี	116	100.00	0	0.00	0	0.00	116
สถาบันวิทยาการหุ่นยนต์ภาคสนาม	74	100.00	0	0.00	0	0.00	74
- วิศวกรรมหุ่นยนต์และระบบอัตโนมัติ	74	100.00	0	0.00	0	0.00	74
คณะสถาปัตยกรรมศาสตร์และการออกแบบ	146	100.00	0	0.00	0	0.00	146
- การออกแบบอุตสาหกรรม	30	100.00	0	0.00	0	0.00	30
- สถาปัตยกรรม	48	100.00	0	0.00	0	0.00	48
- สถาปัตยกรรมภายใน	39	100.00	0	0.00	0	0.00	39
- ออกแบบนิเทศศิลป์	29	100.00	0	0.00	0	0.00	29
รวม	2,978	99.73	5	0.17	3	0.10	2,986

ตาราง ข 7 จำนวนนักศึกษาใหม่ระดับปริญญาตรี ปีการศึกษา 2558 จำแนกตามจำนวนพี่น้องที่มีชีวิตอยู่ (รวมตัวนักศึกษา)

คณะ/สาขาวิชา	1 คน		2 คน		3 คน		4 คน		5 คน		6 คน		7 คน		8 คนขึ้นไป		ไม่ระบุ		รวมทั้งหมด
	จำนวน	ร้อยละ	จำนวน	ร้อยละ	จำนวน	ร้อยละ	จำนวน	ร้อยละ	จำนวน	ร้อยละ	จำนวน	ร้อยละ	จำนวน	ร้อยละ	จำนวน	ร้อยละ	จำนวน	ร้อยละ	
คณะครุศาสตร์อุตสาหกรรมและเทคโนโลยี	173	22.18	424	54.36	146	18.72	28	3.59	6	0.77	2	0.26	0	0.00	1	0.13	0	0.00	780
- มีเดียทางการแพทย์และวิทยาศาสตร์	10	29.41	16	47.06	8	23.53	0	0.00	0	0.00	0	0.00	0	0.00	0	0.00	0	0.00	34
- มีเดียอาตส์	28	24.14	67	57.76	19	16.38	0	0.00	0	0.00	2	1.72	0	0.00	0	0.00	0	0.00	116
- วิทยาการคอมพิวเตอร์ประยุกต์-มัลติมีเดีย	19	26.76	34	47.89	11	15.49	5	7.04	2	2.82	0	0.00	0	0.00	0	0.00	0	0.00	71
- วิศวกรรมอุตสาหการ	8	20.51	26	66.67	3	7.69	2	5.13	0	0.00	0	0.00	0	0.00	0	0.00	0	0.00	39
- วิศวกรรมเครื่องกล	10	23.26	19	44.19	11	25.58	1	2.33	1	2.33	0	0.00	0	0.00	1	2.33	0	0.00	43
- วิศวกรรมโยธา	4	11.43	21	60.00	7	20.00	2	5.71	1	2.86	0	0.00	0	0.00	0	0.00	0	0.00	35
- วิศวกรรมไฟฟ้า	22	18.49	74	62.18	21	17.65	2	1.68	0	0.00	0	0.00	0	0.00	0	0.00	0	0.00	119
- เทคโนโลยีการพิมพ์และบรรจุภัณฑ์	16	22.22	37	51.39	15	20.83	4	5.56	0	0.00	0	0.00	0	0.00	0	0.00	0	0.00	72
- เทคโนโลยีการศึกษาและสื่อสารมวลชน	24	25.53	52	55.32	15	15.96	3	3.19	0	0.00	0	0.00	0	0.00	0	0.00	0	0.00	94
- เทคโนโลยีมีเดีย	20	30.30	30	45.45	11	16.67	4	6.06	1	1.52	0	0.00	0	0.00	0	0.00	0	0.00	66
- เทคโนโลยีอุตสาหกรรม	12	13.19	48	52.75	25	27.47	5	5.49	1	1.10	0	0.00	0	0.00	0	0.00	0	0.00	91
คณะวิศวกรรมศาสตร์	257	17.22	784	56.98	291	21.15	47	3.42	11	0.80	2	0.15	0	0.00	2	0.15	2	0.15	1,376
- วิศวกรรม	17	12.78	89	66.92	22	16.54	4	3.01	1	0.75	0	0.00	0	0.00	0	0.00	0	0.00	133
- วิศวกรรมคอมพิวเตอร์	29	20.57	82	58.16	28	19.86	2	1.42	0	0.00	0	0.00	0	0.00	0	0.00	0	0.00	141
- วิศวกรรมระบบควบคุมและเครื่องมือวัด	15	21.43	40	57.14	14	20.00	1	1.43	0	0.00	0	0.00	0	0.00	0	0.00	0	0.00	70
- วิศวกรรมวัสดุ	5	11.11	29	64.44	9	20.00	2	4.44	0	0.00	0	0.00	0	0.00	0	0.00	0	0.00	45
- วิศวกรรมสิ่งแวดล้อม	16	21.33	44	58.67	13	17.33	1	1.33	0	0.00	1	1.33	0	0.00	0	0.00	0	0.00	75
- วิศวกรรมอัตโนมัติ	5	13.89	18	50.00	7	19.44	3	8.33	2	5.56	1	2.78	0	0.00	0	0.00	0	0.00	36
- วิศวกรรมอุตสาหการ	14	17.28	47	58.02	14	17.28	4	4.94	2	2.47	0	0.00	0	0.00	0	0.00	0	0.00	81
- วิศวกรรมเคมี	27	19.71	70	51.09	28	20.44	9	6.57	2	1.46	0	0.00	0	0.00	1	0.73	0	0.00	137
- วิศวกรรมเครื่องกล	19	11.31	104	61.90	39	23.21	3	1.79	1	0.60	0	0.00	0	0.00	1	0.60	1	0.60	168
- วิศวกรรมเครื่องมือ	7	13.73	32	62.75	11	21.57	1	1.96	0	0.00	0	0.00	0	0.00	0	0.00	0	0.00	51
- วิศวกรรมเมคคาทรอนิกส์	9	20.00	25	55.56	7	15.56	3	6.67	1	2.22	0	0.00	0	0.00	0	0.00	0	0.00	45
- วิศวกรรมโยธา	26	17.22	77	50.99	41	27.15	7	4.64	0	0.00	0	0.00	0	0.00	0	0.00	0	0.00	151

ตาราง ข 7 จำนวนนักศึกษาใหม่ระดับปริญญาตรี ปีการศึกษา 2558 จำแนกตามจำนวนพี่น้องที่มีชีวิตอยู่ (รวมตัวนักศึกษา) (ต่อ)

คณะ/สาขาวิชา	1 คน		2 คน		3 คน		4 คน		5 คน		6 คน		7 คน		8 คน ขึ้นไป		ไม่ระบุ		รวมทั้งหมด
	จำนวน	ร้อยละ	จำนวน	ร้อยละ	จำนวน	ร้อยละ	จำนวน	ร้อยละ	จำนวน	ร้อยละ	จำนวน	ร้อยละ	จำนวน	ร้อยละ	จำนวน	ร้อยละ	จำนวน	ร้อยละ	
- วิศวกรรมไฟฟ้า	23	19.17	64	53.33	28	23.33	3	2.50	2	1.67	0	0.00	0	0.00	0	0.00	0	0.00	120
- วิศวกรรมไฟฟ้าสื่อสารและอิเล็กทรอนิกส์	25	20.33	63	51.22	30	24.39	4	3.25	0	0.00	0	0.00	0	0.00	0	0.00	1	0.81	123
คณะเทคโนโลยีสารสนเทศ	39	24.53	78	49.06	28	17.61	13	8.18	1	0.63	0	0.00	0	0.00	0	0.00	0	0.00	159
- วิทยาการคอมพิวเตอร์	17	31.48	24	44.44	12	22.22	1	1.85	0	0.00	0	0.00	0	0.00	0	0.00	0	0.00	54
- เทคโนโลยีสารสนเทศ	22	20.95	54	51.43	16	15.24	12	11.43	1	0.95	0	0.00	0	0.00	0	0.00	0	0.00	105
คณะวิทยาศาสตร์	79	17.52	256	56.76	96	21.29	15	3.33	2	0.44	1	0.22	1	0.22	0	0.00	1	0.22	451
- คณิตศาสตร์	9	27.27	14	42.42	7	21.21	3	9.09	0	0.00	0	0.00	0	0.00	0	0.00	0	0.00	33
- จุลชีววิทยา	15	18.29	49	59.76	13	15.85	3	3.66	0	0.00	0	0.00	1	1.22	0	0.00	1	1.22	82
- ฟิสิกส์ประยุกต์	20	19.42	64	62.14	16	15.53	3	2.91	0	0.00	0	0.00	0	0.00	0	0.00	0	0.00	103
- วิทยาการคอมพิวเตอร์ประยุกต์	5	13.89	17	47.22	11	30.56	2	5.56	1	2.78	0	0.00	0	0.00	0	0.00	0	0.00	36
- วิทยาศาสตร์และเทคโนโลยีการอาหาร	8	19.05	26	61.90	8	19.05	0	0.00	0	0.00	0	0.00	0	0.00	0	0.00	0	0.00	42
- สถิติ	7	17.95	20	51.28	12	30.77	0	0.00	0	0.00	0	0.00	0	0.00	0	0.00	0	0.00	39
- เคมี	15	12.93	66	56.90	29	25.00	4	3.45	1	0.86	1	0.86	0	0.00	0	0.00	0	0.00	116
สถาบันวิทยาการหุ่นยนต์ภาคสนาม	12	16.22	45	60.81	15	20.27	2	2.70	0	0.00	0	0.00	0	0.00	0	0.00	0	0.00	74
- วิศวกรรมหุ่นยนต์และระบบอัตโนมัติ	12	16.22	45	60.81	15	20.27	2	2.70	0	0.00	0	0.00	0	0.00	0	0.00	0	0.00	74
คณะสถาปัตยกรรมศาสตร์และการออกแบบ	27	18.49	77	52.74	36	24.66	4	2.74	2	1.37	0	0.00	0	0.00	0	0.00	0	0.00	146
- การออกแบบอุตสาหกรรม	3	10.00	16	53.33	9	30.00	1	3.33	1	3.33	0	0.00	0	0.00	0	0.00	0	0.00	30
- สถาปัตยกรรม	10	20.83	27	56.25	9	18.75	2	4.17	0	0.00	0	0.00	0	0.00	0	0.00	0	0.00	48
- สถาปัตยกรรมภายใน	6	15.38	21	53.85	10	25.64	1	2.56	1	2.56	0	0.00	0	0.00	0	0.00	0	0.00	39
- ออกแบบนิเทศศิลป์	8	27.59	13	44.83	8	27.59	0	0.00	0	0.00	0	0.00	0	0.00	0	0.00	0	0.00	29
รวม	567	18.99	1,664	55.73	612	20.50	109	3.65	22	0.74	5	0.17	1	0.03	3	0.10	3	0.10	2,986

ตาราง ข 8 จำนวนนักศึกษาใหม่ระดับปริญญาตรี ปีการศึกษา 2558 จำแนกตามลำดับการเป็นบุตรในครอบครัว (เฉพาะที่มีชีวิตอยู่)

คณะ/สาขาวิชา	คนที่ 1		คนที่ 2		คนที่ 3		คนที่ 4		คนที่ 5		คนที่ 6		คนที่ 7		คนที่ 8 ขึ้นไป		ไม่ระบุ		รวมทั้งหมด
	จำนวน	ร้อยละ	จำนวน	ร้อยละ	จำนวน	ร้อยละ	จำนวน	ร้อยละ	จำนวน	ร้อยละ	จำนวน	ร้อยละ	จำนวน	ร้อยละ	จำนวน	ร้อยละ	จำนวน	ร้อยละ	
คณะครุศาสตร์อุตสาหกรรมและเทคโนโลยี	403	51.67	291	37.31	71	9.10	11	1.41	3	0.38	1	0.13	0	0.00	0	0.00	0	0.00	780
- มีเดียทางการแพทย์และวิทยาศาสตร์	20	58.82	11	32.35	3	8.82	0	0.00	0	0.00	0	0.00	0	0.00	0	0.00	0	0.00	34
- มีเดียออดิโอ	62	53.45	40	34.48	13	11.21	0	0.00	0	0.00	1	0.86	0	0.00	0	0.00	0	0.00	116
- วิทยกรรมการคอมพิวเตอร์ประยุกต์-มัลติมีเดีย	35	49.30	24	33.80	9	12.68	1	1.41	2	2.82	0	0.00	0	0.00	0	0.00	0	0.00	71
- วิศวกรรมอุตสาหกรรม	20	51.28	17	43.59	0	0.00	2	5.13	0	0.00	0	0.00	0	0.00	0	0.00	0	0.00	39
- วิศวกรรมเครื่องกล	18	41.86	18	41.86	6	13.95	1	2.33	0	0.00	0	0.00	0	0.00	0	0.00	0	0.00	43
- วิศวกรรมโยธา	17	48.57	11	31.43	6	17.14	1	2.86	0	0.00	0	0.00	0	0.00	0	0.00	0	0.00	35
- วิศวกรรมไฟฟ้า	64	53.78	46	38.66	9	7.56	0	0.00	0	0.00	0	0.00	0	0.00	0	0.00	0	0.00	119
- เทคโนโลยีการพิมพ์และบรรจุภัณฑ์	38	52.78	25	34.72	8	11.11	1	1.39	0	0.00	0	0.00	0	0.00	0	0.00	0	0.00	72
- เทคโนโลยีการศึกษาและสื่อสารมวลชน	47	50.00	39	41.49	6	6.38	2	2.13	0	0.00	0	0.00	0	0.00	0	0.00	0	0.00	94
- เทคโนโลยีมีเดีย	37	56.06	24	36.36	2	3.03	3	4.55	0	0.00	0	0.00	0	0.00	0	0.00	0	0.00	66
- เทคโนโลยีอุตสาหกรรม	45	49.45	36	39.56	9	9.89	0	0.00	1	1.10	0	0.00	0	0.00	0	0.00	0	0.00	91
คณะเทคโนโลยีสารสนเทศ	88	55.35	50	31.45	14	8.81	6	3.77	1	0.63	0	0.00	0	0.00	0	0.00	0	0.00	159
- วิทยาการคอมพิวเตอร์	31	57.41	17	31.48	5	9.26	1	1.85	0	0.00	0	0.00	0	0.00	0	0.00	0	0.00	54
- เทคโนโลยีสารสนเทศ	57	54.29	33	31.43	9	8.57	5	4.76	1	0.95	0	0.00	0	0.00	0	0.00	0	0.00	105
คณะวิศวกรรมศาสตร์	704	51.16	508	36.92	129	9.38	26	1.89	4	0.29	1	0.07	0	0.00	2	0.15	2	0.15	1,376
- วิศวกรรม	70	52.63	57	42.86	5	3.76	0	0.00	1	0.75	0	0.00	0	0.00	0	0.00	0	0.00	133
- วิศวกรรมคอมพิวเตอร์	72	51.06	52	36.88	16	11.35	1	0.71	0	0.00	0	0.00	0	0.00	0	0.00	0	0.00	141
- วิศวกรรมระบบควบคุมและเครื่องจักรอัตโนมัติ	37	52.86	25	35.71	6	8.57	1	1.43	0	0.00	0	0.00	0	0.00	1	1.43	0	0.00	70
- วิศวกรรมวัสดุ	17	37.78	21	46.67	6	13.33	1	2.22	0	0.00	0	0.00	0	0.00	0	0.00	0	0.00	45
- วิศวกรรมสิ่งแวดล้อม	45	60.00	21	28.00	7	9.33	1	1.33	0	0.00	1	1.33	0	0.00	0	0.00	0	0.00	75
- วิศวกรรมอัตโนมัติ	19	52.78	11	30.56	2	5.56	4	11.11	0	0.00	0	0.00	0	0.00	0	0.00	0	0.00	36
- วิศวกรรมอุตสาหกรรม	45	55.56	32	39.51	2	2.47	1	1.23	1	1.23	0	0.00	0	0.00	0	0.00	0	0.00	81
- วิศวกรรมเคมี	78	56.93	41	29.93	12	8.76	4	2.92	1	0.73	0	0.00	0	0.00	1	0.73	0	0.00	137
- วิศวกรรมเครื่องกล	83	49.40	62	36.90	19	11.31	3	1.79	0	0.00	0	0.00	0	0.00	0	0.00	1	0.60	168
- วิศวกรรมเครื่องมือ	25	49.02	18	35.29	7	13.73	1	1.96	0	0.00	0	0.00	0	0.00	0	0.00	0	0.00	51
- วิศวกรรมเมคคาทรอนิกส์	25	55.56	15	33.33	4	8.89	1	2.22	0	0.00	0	0.00	0	0.00	0	0.00	0	0.00	45
- วิศวกรรมโยธา	71	47.02	58	38.41	18	11.92	4	2.65	0	0.00	0	0.00	0	0.00	0	0.00	0	0.00	151

ตาราง ข 8 จำนวนนักศึกษาใหม่ระดับปริญญาตรี ปีการศึกษา 2558 จำแนกตามลำดับการเป็นบุตรในครอบครัว (เฉพาะที่มีชีวิตอยู่) (ต่อ)

คณะ/สาขาวิชา	คนที่ 1		คนที่ 2		คนที่ 3		คนที่ 4		คนที่ 5		คนที่ 6		คนที่ 7		คนที่ 8 ขึ้นไป		ไม่ระบุ		รวมทั้งหมด
	จำนวน	ร้อยละ	จำนวน	ร้อยละ	จำนวน	ร้อยละ	จำนวน	ร้อยละ	จำนวน	ร้อยละ	จำนวน	ร้อยละ	จำนวน	ร้อยละ	จำนวน	ร้อยละ	จำนวน	ร้อยละ	
- วิศวกรรมไฟฟ้า	64	53.33	43	35.83	11	9.17	1	0.83	1	0.83	0	0.00	0	0.00	0	0.00	0	0.00	120
- วิศวกรรมไฟฟ้าสื่อสารและอิเล็กทรอนิกส์	53	43.09	52	42.28	14	11.38	3	2.44	0	0.00	0	0.00	0	0.00	0	0.00	1	0.81	123
คณะวิทยาศาสตร์	221	49.00	182	40.35	38	8.43	6	1.33	2	0.44	1	0.22	0	0.00	0	0.00	1	0.22	451
- คณิตศาสตร์	18	54.55	11	33.33	2	6.06	2	6.06	0	0.00	0	0.00	0	0.00	0	0.00	0	0.00	33
- จุลชีววิทยา	42	51.22	34	41.46	3	3.66	1	1.22	0	0.00	1	1.22	0	0.00	0	0.00	1	1.22	82
- ฟิสิกส์ประยุกต์	48	46.60	47	45.63	7	6.80	1	0.97	0	0.00	0	0.00	0	0.00	0	0.00	0	0.00	103
- วิทยาการคอมพิวเตอร์ประยุกต์	19	52.78	13	36.11	3	8.33	0	0.00	1	2.78	0	0.00	0	0.00	0	0.00	0	0.00	36
- วิทยาศาสตร์และเทคโนโลยีการอาหาร	26	61.90	12	28.57	4	9.52	0	0.00	0	0.00	0	0.00	0	0.00	0	0.00	0	0.00	42
- สถิติ	19	48.72	15	38.46	5	12.82	0	0.00	0	0.00	0	0.00	0	0.00	0	0.00	0	0.00	39
- เคมี	49	42.24	50	43.10	14	12.07	2	1.72	1	0.86	0	0.00	0	0.00	0	0.00	0	0.00	116
สถาบันวิทยาการพัฒนภาคสาม	49	66.22	21	28.38	4	5.41	0	0.00	0	0.00	0	0.00	0	0.00	0	0.00	0	0.00	74
- วิศวกรรมหุ่นยนต์และระบบอัตโนมัติ	49	66.22	21	28.38	4	5.41	0	0.00	0	0.00	0	0.00	0	0.00	0	0.00	0	0.00	74
คณะสถาปัตยกรรมศาสตร์และการออกแบบ	67	45.89	60	41.10	16	10.96	2	1.37	1	0.68	0	0.00	0	0.00	0	0.00	0	0.00	146
- การออกแบบอุตสาหกรรม	15	50.00	12	40.00	3	10.00	0	0.00	0	0.00	0	0.00	0	0.00	0	0.00	0	0.00	30
- สถาปัตยกรรม	26	54.17	17	35.42	4	8.33	1	2.08	0	0.00	0	0.00	0	0.00	0	0.00	0	0.00	48
- สถาปัตยกรรมภายใน	16	41.03	17	43.59	4	10.26	1	2.56	1	2.56	0	0.00	0	0.00	0	0.00	0	0.00	39
- ออกแบบนิเทศศิลป์	10	34.48	14	48.28	5	17.24	0	0.00	0	0.00	0	0.00	0	0.00	0	0.00	0	0.00	29
รวม	1,532	51.31	1,112	37.24	272	9.11	51	1.71	11	0.37	3	0.10	0	0.00	2	0.07	3	0.10	2,986

ตาราง ข 9 จำนวนนักศึกษาใหม่ระดับปริญญาตรี ปีการศึกษา 2558 จำแนกตามจำนวนห้องที่กำลังศึกษาอยู่ (รวมตัวนักศึกษา)

คณะ/สาขาวิชา	1 คน		2 คน		3 คน		4 คน		5 คน		6 คน		7 คน		8 คน ขึ้นไป		ไม่ระบุ		รวมทั้งหมด
	จำนวน	ร้อยละ	จำนวน	ร้อยละ	จำนวน	ร้อยละ	จำนวน	ร้อยละ	จำนวน	ร้อยละ	จำนวน	ร้อยละ	จำนวน	ร้อยละ	จำนวน	ร้อยละ	จำนวน	ร้อยละ	
คณะครุศาสตร์อุตสาหกรรมและเทคโนโลยี	323	41.41	364	46.67	77	9.87	13	1.67	2	0.26	0	0.00	0	0.00	1	0.13	0	0.00	780
- มีเดียทางกายภาพและวิทยาศาสตร์	14	41.18	16	47.06	4	11.76	0	0.00	0	0.00	0	0.00	0	0.00	0	0.00	0	0.00	34
- มีเดียฮาร์ด	51	43.97	56	48.28	8	6.90	1	0.86	0	0.00	0	0.00	0	0.00	0	0.00	0	0.00	116
- วิทยาการคอมพิวเตอร์ประยุกต์-มัลติมีเดีย	34	47.89	29	40.85	6	8.45	2	2.82	0	0.00	0	0.00	0	0.00	0	0.00	0	0.00	71
- วิศวกรรมอุตสาหกรรม	14	35.90	22	56.41	2	5.13	1	2.56	0	0.00	0	0.00	0	0.00	0	0.00	0	0.00	39
- วิศวกรรมเครื่องกล	20	46.51	17	39.53	4	9.30	0	0.00	1	2.33	0	0.00	0	0.00	1	2.33	0	0.00	43
- วิศวกรรมโยธา	9	25.71	22	62.86	3	8.57	1	2.86	0	0.00	0	0.00	0	0.00	0	0.00	0	0.00	35
- วิศวกรรมไฟฟ้า	42	35.29	64	53.78	12	10.08	1	0.84	0	0.00	0	0.00	0	0.00	0	0.00	0	0.00	119
- เทคโนโลยีการพิมพ์และบรรจุภัณฑ์	36	50.00	26	36.11	7	9.72	3	4.17	0	0.00	0	0.00	0	0.00	0	0.00	0	0.00	72
- เทคโนโลยีการศึกษาและสื่อสารมวลชน	42	44.68	40	42.55	11	11.70	1	1.06	0	0.00	0	0.00	0	0.00	0	0.00	0	0.00	94
- เทคโนโลยีมีเดีย	30	45.45	28	42.42	6	9.09	2	3.03	0	0.00	0	0.00	0	0.00	0	0.00	0	0.00	66
- เทคโนโลยีอุตสาหกรรม	31	34.07	44	48.35	14	15.38	1	1.10	1	1.10	0	0.00	0	0.00	0	0.00	0	0.00	91
คณะเทคโนโลยีสารสนเทศ	67	42.14	73	45.91	15	9.43	4	2.52	0	0.00	0	0.00	0	0.00	0	0.00	0	0.00	159
- วิทยาการคอมพิวเตอร์	27	50.00	18	33.33	9	16.67	0	0.00	0	0.00	0	0.00	0	0.00	0	0.00	0	0.00	54
- เทคโนโลยีสารสนเทศ	40	38.10	55	52.38	6	5.71	4	3.81	0	0.00	0	0.00	0	0.00	0	0.00	0	0.00	105
คณะวิศวกรรมศาสตร์	481	34.96	695	50.51	176	12.79	19	1.38	1	0.07	1	0.07	1	0.07	1	0.07	2	0.15	1,376
- วิศวกรรม	37	27.82	81	60.90	13	9.77	2	1.50	0	0.00	0	0.00	0	0.00	0	0.00	0	0.00	133
- วิศวกรรมคอมพิวเตอร์	58	41.13	65	46.10	18	12.77	0	0.00	0	0.00	0	0.00	0	0.00	0	0.00	0	0.00	141
- วิศวกรรมระบบควบคุมและเครื่องมือวัด	28	40.00	35	50.00	7	10.00	0	0.00	0	0.00	0	0.00	0	0.00	0	0.00	0	0.00	70
- วิศวกรรมวัสดุ	14	31.11	25	55.56	5	11.11	1	2.22	0	0.00	0	0.00	0	0.00	0	0.00	0	0.00	45
- วิศวกรรมสิ่งแวดล้อม	30	40.00	39	52.00	5	6.67	0	0.00	0	0.00	0	0.00	1	1.33	0	0.00	0	0.00	75
- วิศวกรรมอัตโนมัติ	10	27.78	21	58.33	4	11.11	1	2.78	0	0.00	0	0.00	0	0.00	0	0.00	0	0.00	36
- วิศวกรรมอุตสาหกรรม	24	29.63	39	48.15	13	16.05	4	4.94	1	1.23	0	0.00	0	0.00	0	0.00	0	0.00	81
- วิศวกรรมเคมี	49	35.77	62	45.26	23	16.79	3	2.19	0	0.00	0	0.00	0	0.00	0	0.00	0	0.00	137
- วิศวกรรมเครื่องกล	49	29.17	95	56.55	22	13.10	0	0.00	0	0.00	0	0.00	0	0.00	1	0.60	1	0.60	168
- วิศวกรรมเครื่องมือ	19	37.25	26	50.98	6	11.76	0	0.00	0	0.00	0	0.00	0	0.00	0	0.00	0	0.00	51
- วิศวกรรมเมคคาทรอนิกส์	15	33.33	21	46.67	6	13.33	3	6.67	0	0.00	0	0.00	0	0.00	0	0.00	0	0.00	45
- วิศวกรรมโยธา	53	35.10	74	49.01	22	14.57	2	1.32	0	0.00	0	0.00	0	0.00	0	0.00	0	0.00	151

ตาราง ข 9 จำนวนนักศึกษาใหม่ระดับปริญญาตรี ปีการศึกษา 2558 จำแนกตามจำนวนพี่น้องที่กำลังศึกษาอยู่ (รวมตัวนักศึกษา) (ต่อ)

คณะ/สาขาวิชา	1 คน		2 คน		3 คน		4 คน		5 คน		6 คน		7 คน		8 คน ขึ้นไป		ไม่ระบุ		รวมทั้งหมด
	จำนวน	ร้อยละ	จำนวน	ร้อยละ	จำนวน	ร้อยละ	จำนวน	ร้อยละ	จำนวน	ร้อยละ	จำนวน	ร้อยละ	จำนวน	ร้อยละ	จำนวน	ร้อยละ	จำนวน	ร้อยละ	
- วิศวกรรมไฟฟ้า	45	37.50	56	46.67	16	13.33	3	2.50	0	0.00	0	0.00	0	0.00	0	0.00	0	0.00	120
- วิศวกรรมไฟฟ้าสื่อสารและอิเล็กทรอนิกส์	50	40.65	56	45.53	16	13.01	0	0.00	0	0.00	0	0.00	0	0.00	0	0.00	1	0.81	123
คณะวิทยาศาสตร์	173	38.36	213	47.23	57	12.64	7	1.55	0	0.00	0	0.00	0	0.00	0	0.00	1	0.22	451
- คณิตศาสตร์	16	48.48	13	39.39	3	9.09	1	3.03	0	0.00	0	0.00	0	0.00	0	0.00	0	0.00	33
- จุดชีววิทยา	30	36.59	39	47.56	11	13.41	1	1.22	0	0.00	0	0.00	0	0.00	0	0.00	1	1.22	82
- ฟิสิกส์ประยุกต์	45	43.69	50	48.54	7	6.80	1	0.97	0	0.00	0	0.00	0	0.00	0	0.00	0	0.00	103
- วิทยาการคอมพิวเตอร์ประยุกต์	11	30.56	16	44.44	7	19.44	2	5.56	0	0.00	0	0.00	0	0.00	0	0.00	0	0.00	36
- วิทยาศาสตร์และเทคโนโลยีการอาหาร	13	30.95	25	59.52	4	9.52	0	0.00	0	0.00	0	0.00	0	0.00	0	0.00	0	0.00	42
- สถิติ	14	35.90	16	41.03	9	23.08	0	0.00	0	0.00	0	0.00	0	0.00	0	0.00	0	0.00	39
- เคมี	44	37.93	54	46.55	16	13.79	2	1.72	0	0.00	0	0.00	0	0.00	0	0.00	0	0.00	116
สถาบันวิทยาการหุ่นยนต์ภาคสนาม	23	31.08	37	50.00	13	17.57	1	1.35	0	0.00	0	0.00	0	0.00	0	0.00	0	0.00	74
- วิศวกรรมหุ่นยนต์และระบบอัตโนมัติ	23	31.08	37	50.00	13	17.57	1	1.35	0	0.00	0	0.00	0	0.00	0	0.00	0	0.00	74
คณะสถาปัตยกรรมศาสตร์และการออกแบบ	48	32.88	67	45.89	28	19.18	3	2.05	0	0.00	0	0.00	0	0.00	0	0.00	0	0.00	146
- การออกแบบอุตสาหกรรม	8	26.67	13	43.33	8	26.67	1	3.33	0	0.00	0	0.00	0	0.00	0	0.00	0	0.00	30
- สถาปัตยกรรม	16	33.33	23	47.92	8	16.67	1	2.08	0	0.00	0	0.00	0	0.00	0	0.00	0	0.00	48
- สถาปัตยกรรมภายใน	13	33.33	18	46.15	7	17.95	1	2.56	0	0.00	0	0.00	0	0.00	0	0.00	0	0.00	39
- ออกแบบนิเทศศิลป์	11	37.93	13	44.83	5	17.24	0	0.00	0	0.00	0	0.00	0	0.00	0	0.00	0	0.00	29
รวม	1,115	37.34	1,449	48.53	366	12.26	47	1.57	3	0.10	1	0.03	0	0.00	2	0.07	3	0.10	2,986

ตาราง ข 10 จำนวนนักศึกษาใหม่ระดับปริญญาตรี ปีการศึกษา 2558 จำแนกตามผู้อุปการะด้านการเงิน

คณะ/สาขาวิชา	ปีตา		มารดา		ผู้ปกครอง/ญาติ		ทำงาน		ทุนการศึกษา		ทุนอื่นรัฐบาล		ทุนอื่นเอกชน		อื่นๆ		ไม่ระบุ		รวมทั้งหมด
	จำนวน	ร้อยละ	จำนวน	ร้อยละ	จำนวน	ร้อยละ	จำนวน	ร้อยละ	จำนวน	ร้อยละ	จำนวน	ร้อยละ	จำนวน	ร้อยละ	จำนวน	ร้อยละ	จำนวน	ร้อยละ	
คณะครุศาสตร์อุตสาหกรรมและเทคโนโลยี	338	43.33	352	45.13	65	8.33	10	1.28	3	0.38	9	1.15	0	0.00	1	0.13	2	0.26	780
	16	47.06	15	44.12	3	8.82	0	0.00	0	0.00	0	0.00	0	0.00	0	0.00	0	0.00	34
	58	50.00	50	43.10	7	6.03	0	0.00	0	0.00	1	0.86	0	0.00	0	0.00	0	0.00	116
	35	49.30	30	42.25	6	8.45	0	0.00	0	0.00	0	0.00	0	0.00	0	0.00	0	0.00	71
	18	46.15	17	43.59	2	5.13	0	0.00	1	2.56	1	2.56	0	0.00	0	0.00	0	0.00	39
	21	48.84	17	39.53	5	11.63	0	0.00	0	0.00	0	0.00	0	0.00	0	0.00	0	0.00	43
	10	28.57	21	60.00	3	8.57	0	0.00	0	0.00	1	2.86	0	0.00	0	0.00	0	0.00	35
	49	41.18	59	49.58	9	7.56	0	0.00	1	0.84	0	0.00	0	0.00	1	0.84	0	0.00	119
	26	36.11	37	51.39	7	9.72	0	0.00	0	0.00	2	2.78	0	0.00	0	0.00	0	0.00	72
	45	47.87	35	37.23	13	13.83	0	0.00	0	0.00	0	0.00	0	0.00	0	0.00	1	1.06	94
	35	53.03	25	37.88	2	3.03	0	0.00	0	0.00	4	6.06	0	0.00	0	0.00	0	0.00	66
	25	27.47	46	50.55	8	8.79	10	10.99	1	1.10	0	0.00	0	0.00	0	0.00	1	1.10	91
	72	45.28	73	45.91	13	8.18	0	0.00	0	0.00	0	0.00	0	0.00	1	0.63	0	0.00	159
	25	46.30	27	50.00	2	3.70	0	0.00	0	0.00	0	0.00	0	0.00	0	0.00	0	0.00	54
	47	44.76	46	43.81	11	10.48	0	0.00	0	0.00	0	0.00	0	0.00	1	0.95	0	0.00	105
	716	52.03	518	37.65	121	8.79	1	0.07	10	0.73	4	0.29	0	0.00	2	0.15	4	0.29	1,376
	64	48.12	50	37.59	18	13.53	0	0.00	1	0.75	0	0.00	0	0.00	0	0.00	0	0.00	133
	73	51.77	55	39.01	12	8.51	0	0.00	1	0.71	0	0.00	0	0.00	0	0.00	0	0.00	141
	34	48.57	26	37.14	9	12.86	0	0.00	0	0.00	1	1.43	0	0.00	0	0.00	0	0.00	70
	24	53.33	16	35.56	4	8.89	0	0.00	0	0.00	1	2.22	0	0.00	0	0.00	0	0.00	45
	34	45.33	33	44.00	8	10.67	0	0.00	0	0.00	0	0.00	0	0.00	0	0.00	0	0.00	75
	23	63.89	10	27.78	3	8.33	0	0.00	0	0.00	0	0.00	0	0.00	0	0.00	0	0.00	36
	42	51.85	31	38.27	7	8.64	0	0.00	0	0.00	0	0.00	0	0.00	1	1.23	0	0.00	81
	70	51.09	51	37.23	14	10.22	0	0.00	2	1.46	0	0.00	0	0.00	0	0.00	0	0.00	137
	78	46.43	75	44.64	11	6.55	0	0.00	1	0.60	0	0.00	0	0.00	1	0.60	2	1.19	168
	24	47.06	21	41.18	6	11.76	0	0.00	0	0.00	0	0.00	0	0.00	0	0.00	0	0.00	51
27	60.00	17	37.78	1	2.22	0	0.00	0	0.00	0	0.00	0	0.00	0	0.00	0	0.00	45	
92	60.93	50	33.11	7	4.64	0	0.00	0	0.00	0	0.00	1	0.66	0	0.00	1	0.66	151	

ตาราง ข 10 จำนวนนักศึกษาใหม่ระดับปริญญาตรี ปีการศึกษา 2558 จำแนกตามผู้อุปการะด้านการเงิน (ต่อ)

คณะ/สาขาวิชา	บิดา		มารดา		ผู้ปกครอง/ญาติ		ทำงาน		ทุนการศึกษา		ทุนผู้มีรัฐบาล		ทุนผู้มีเอกชน		อื่นๆ		ไม่ระบุ		รวมทั้งหมด
	จำนวน	ร้อยละ	จำนวน	ร้อยละ	จำนวน	ร้อยละ	จำนวน	ร้อยละ	จำนวน	ร้อยละ	จำนวน	ร้อยละ	จำนวน	ร้อยละ	จำนวน	ร้อยละ	จำนวน	ร้อยละ	
- วิศวกรรมไฟฟ้า	59	49.17	44	36.67	10	8.33	1	0.83	5	4.17	1	0.83	0	0.00	0	0.00	0	0.00	120
	72	58.54	39	31.71	11	8.94	0	0.00	0	0.00	0	0.00	0	0.00	0	0.00	1	0.81	123
คณะวิทยาศาสตร์	207	45.90	187	41.46	43	9.53	3	0.67	1	0.22	8	1.77	0	0.00	1	0.22	1	0.22	451
	17	51.52	14	42.42	2	6.06	0	0.00	0	0.00	0	0.00	0	0.00	0	0.00	0	0.00	33
- วิศวกรรมโยธา	32	39.02	43	52.44	5	6.10	0	0.00	0	0.00	1	1.22	0	0.00	0	0.00	1	1.22	82
- ฟิสิกส์ประยุกต์	46	44.66	43	41.75	10	9.71	2	1.94	1	0.97	1	0.97	0	0.00	0	0.00	0	0.00	103
- วิทยาการคอมพิวเตอร์ประยุกต์	14	38.89	13	36.11	7	19.44	0	0.00	0	0.00	1	2.78	0	0.00	1	2.78	0	0.00	36
- วิทยาศาสตร์และเทคโนโลยีการอาหาร	28	66.67	11	26.19	3	7.14	0	0.00	0	0.00	0	0.00	0	0.00	0	0.00	0	0.00	42
- สถิติ	20	51.28	13	33.33	4	10.26	0	0.00	0	0.00	2	5.13	0	0.00	0	0.00	0	0.00	39
- เคมี	50	43.10	50	43.10	12	10.34	1	0.86	0	0.00	3	2.59	0	0.00	0	0.00	0	0.00	116
สถาบันวิทยาการหุ่นยนต์ภาคสนาม	46	62.16	23	31.08	5	6.76	0	0.00	0	0.00	0	0.00	0	0.00	0	0.00	0	0.00	74
	46	62.16	23	31.08	5	6.76	0	0.00	0	0.00	0	0.00	0	0.00	0	0.00	0	0.00	74
คณะสถาปัตยกรรมศาสตร์และการออกแบบ	81	55.48	55	37.67	9	6.16	0	0.00	1	0.68	0	0.00	0	0.00	0	0.00	0	0.00	146
	19	63.33	10	33.33	1	3.33	0	0.00	0	0.00	0	0.00	0	0.00	0	0.00	0	0.00	30
- การออกแบบอุตสาหกรรม	27	56.25	17	35.42	3	6.25	0	0.00	1	2.08	0	0.00	0	0.00	0	0.00	0	0.00	48
- สถาปัตยกรรมภายใน	22	56.41	14	35.90	3	7.69	0	0.00	0	0.00	0	0.00	0	0.00	0	0.00	0	0.00	39
- ออกแบบนิเทศศิลป์	13	44.83	14	48.28	2	6.90	0	0.00	0	0.00	0	0.00	0	0.00	0	0.00	0	0.00	29
รวม	1,460	48.89	1,208	40.46	256	8.57	14	0.47	15	0.50	21	0.70	0	0.00	5	0.17	7	0.23	2,986

ตาราง ข 11 จำนวนนักศึกษาใหม่ระดับปริญญาตรี ปีการศึกษา 2558 จำแนกตามความสามารถพิเศษ

คณะ/สาขาวิชา	ดนตรี		กีฬา		ศิลปะ		ไม่มีความสามารถพิเศษ		รวมทั้งหมด
	จำนวน	ร้อยละ	จำนวน	ร้อยละ	จำนวน	ร้อยละ	จำนวน	ร้อยละ	
	คณะครุศาสตร์อุตสาหกรรมและเทคโนโลยี	97	12.44	88	11.28	63	8.08	532	
- มีเดียทางการแพทย์และวิทยาศาสตร์	9	26.47	2	5.88	2	5.88	21	61.76	34
- มีเดียออสล์	13	11.21	11	9.48	15	12.93	77	66.38	116
- วิทยาการคอมพิวเตอร์ประยุกต์-มัลติมีเดีย	8	11.27	5	7.04	6	8.45	52	73.24	71
- วิศวกรรมอุตสาหกรรม	5	12.82	3	7.69	0	0.00	31	79.49	39
- วิศวกรรมเครื่องกล	5	11.63	5	11.63	2	4.65	31	72.09	43
- วิศวกรรมโยธา	2	5.71	8	22.86	0	0.00	25	71.43	35
- วิศวกรรมไฟฟ้า	6	5.04	16	13.45	8	6.72	89	74.79	119
- เทคโนโลยีการพิมพ์และบรรจุภัณฑ์	11	15.28	6	8.33	8	11.11	47	65.28	72
- เทคโนโลยีการศึกษาและสื่อสารมวลชน	23	24.47	11	11.70	14	14.89	46	48.94	94
- เทคโนโลยีมีเดีย	11	16.67	6	9.09	6	9.09	43	65.15	66
- เทคโนโลยีอุตสาหกรรม	4	4.40	15	16.48	2	2.20	70	76.92	91
คณะเทคโนโลยีสารสนเทศ	17	10.69	14	8.81	3	1.89	125	78.62	159
- วิทยาการคอมพิวเตอร์	8	14.81	1	1.85	1	1.85	44	81.48	54
- เทคโนโลยีสารสนเทศ	9	8.57	13	12.38	2	1.90	81	77.14	105
คณะวิศวกรรมศาสตร์	131	9.52	163	11.85	42	3.05	1,040	75.58	1,376
- วิศวกรรม	7	5.26	12	9.02	2	1.50	112	84.21	133
- วิศวกรรมคอมพิวเตอร์	16	11.35	15	10.64	6	4.26	104	73.76	141
- วิศวกรรมระบบควบคุมและเครื่องมือวัด	6	8.57	9	12.86	1	1.43	54	77.14	70
- วิศวกรรมวัสดุ	4	8.89	4	8.89	3	6.67	34	75.56	45
- วิศวกรรมสิ่งแวดล้อม	10	13.33	11	14.67	4	5.33	50	66.67	75
- วิศวกรรมอัตโนมัติ	1	2.78	5	13.89	0	0.00	30	83.33	36
- วิศวกรรมอุตสาหกรรม	7	8.64	8	9.88	2	2.47	64	79.01	81
- วิศวกรรมเคมี	12	8.76	15	10.95	4	2.92	106	77.37	137
- วิศวกรรมเครื่องกล	14	8.33	31	18.45	6	3.57	117	69.64	168
- วิศวกรรมเครื่องมือ	5	9.80	8	15.69	1	1.96	37	72.55	51
- วิศวกรรมเมคคาทรอนิกส์	3	6.67	6	13.33	1	2.22	35	77.78	45
- วิศวกรรมโยธา	22	14.57	20	13.25	7	4.64	102	67.55	151

ตาราง ข 11 จำนวนนักศึกษาใหม่ระดับปริญญาตรี ปีการศึกษา 2558 จำแนกตามความสามารถพิเศษ (ต่อ)

คณะ/สาขาวิชา	ดนตรี		กีฬา		ศิลปะ		ไม่มีความสามารถพิเศษ		รวมทั้งหมด
	จำนวน	ร้อยละ	จำนวน	ร้อยละ	จำนวน	ร้อยละ	จำนวน	ร้อยละ	
- วิศวกรรมไฟฟ้า	12	10.00	10	8.33	1	0.83	97	80.83	120
- วิศวกรรมไฟฟ้าสื่อสารและอิเล็กทรอนิกส์	12	9.76	9	7.32	4	3.25	98	79.67	123
คณะวิทยาศาสตร์	51	11.31	42	9.31	16	3.55	342	75.83	451
- คณิตศาสตร์	5	15.15	4	12.12	2	6.06	22	66.67	33
- จุดชีววิทยา	20	24.39	6	7.32	2	2.44	54	65.85	82
- ฟิสิกส์ประยุกต์	11	10.68	7	6.80	4	3.88	81	78.64	103
- วิทยาการคอมพิวเตอร์ประยุกต์	4	11.11	4	11.11	1	2.78	27	75.00	36
- วิทยาศาสตร์และเทคโนโลยีการอาหาร	1	2.38	6	14.29	2	4.76	33	78.57	42
- สถิติ	2	5.13	7	17.95	0	0.00	30	76.92	39
- เคมี	8	6.90	8	6.90	5	4.31	95	81.90	116
สถาบันวิทยาการหุ่นยนต์ภาคสนาม	12	16.22	10	13.51	3	4.05	49	66.22	74
- วิศวกรรมหุ่นยนต์และระบบอัตโนมัติ	12	16.22	10	13.51	3	4.05	49	66.22	74
คณะสถาปัตยกรรมศาสตร์และการออกแบบ	15	10.27	13	8.90	9	6.16	109	74.66	146
- การออกแบบอุตสาหกรรม	2	6.67	7	23.33	3	10.00	18	60.00	30
- สถาปัตยกรรม	5	10.42	2	4.17	1	2.08	40	83.33	48
- สถาปัตยกรรมภายใน	6	15.38	1	2.56	3	7.69	29	74.36	39
- ออกแบบนิเทศศิลป์	2	6.90	3	10.34	2	6.90	22	75.86	29
รวม	323	10.82	330	11.05	136	4.55	2,197	73.58	2,986

ตาราง ข 12 จำนวนนักศึกษาใหม่ระดับปริญญาตรี ปีการศึกษา 2558 จำแนกตามความพิการ

คณะ/สาขาวิชา	ไม่พิการ		พิการทางการมองเห็น		พิการทางการได้ยิน		พิการทางร่างกาย		รวมทั้งหมด
	จำนวน	ร้อยละ	จำนวน	ร้อยละ	จำนวน	ร้อยละ	จำนวน	ร้อยละ	
	คณะครุศาสตร์อุตสาหกรรมและเทคโนโลยี	779	99.87	0	0.00	0	0.00	1	
- มีเดียทางการแพทย์และวิทยาศาสตร์	34	100.00	0	0.00	0	0.00	0	0.00	34
- มีเดียอาตส์	116	100.00	0	0.00	0	0.00	0	0.00	116
- วิทยาการคอมพิวเตอร์ประยุกต์-มัลติมีเดีย	71	100.00	0	0.00	0	0.00	0	0.00	71
- วิศวกรรมอุตสาหกรรม	38	97.44	0	0.00	0	0.00	1	2.56	39
- วิศวกรรมเครื่องกล	43	100.00	0	0.00	0	0.00	0	0.00	43
- วิศวกรรมโยธา	35	100.00	0	0.00	0	0.00	0	0.00	35
- วิศวกรรมไฟฟ้า	119	100.00	0	0.00	0	0.00	0	0.00	119
- เทคโนโลยีการพิมพ์และบรรจุภัณฑ์	72	100.00	0	0.00	0	0.00	0	0.00	72
- เทคโนโลยีการศึกษาและสื่อสารมวลชน	94	100.00	0	0.00	0	0.00	0	0.00	94
- เทคโนโลยีมีเดีย	66	100.00	0	0.00	0	0.00	0	0.00	66
- เทคโนโลยีอุตสาหกรรม	91	100.00	0	0.00	0	0.00	0	0.00	91
คณะเทคโนโลยีสารสนเทศ	159	100.00	0	0.00	0	0.00	0	0.00	159
- วิทยาการคอมพิวเตอร์	54	100.00	0	0.00	0	0.00	0	0.00	54
- เทคโนโลยีสารสนเทศ	105	100.00	0	0.00	0	0.00	0	0.00	105
คณะวิศวกรรมศาสตร์	1,375	99.93	0	0.00	0	0.00	1	0.07	1,376
- วิศวกรรม	133	100.00	0	0.00	0	0.00	0	0.00	133
- วิศวกรรมคอมพิวเตอร์	141	100.00	0	0.00	0	0.00	0	0.00	141
- วิศวกรรมระบบควบคุมและเครื่องมือวัด	70	100.00	0	0.00	0	0.00	0	0.00	70
- วิศวกรรมวัสดุ	45	100.00	0	0.00	0	0.00	0	0.00	45
- วิศวกรรมสิ่งแวดล้อม	75	100.00	0	0.00	0	0.00	0	0.00	75
- วิศวกรรมอัตโนมัติ	36	100.00	0	0.00	0	0.00	0	0.00	36
- วิศวกรรมอุตสาหการ	81	100.00	0	0.00	0	0.00	0	0.00	81
- วิศวกรรมเคมี	137	100.00	0	0.00	0	0.00	0	0.00	137
- วิศวกรรมเครื่องกล	168	100.00	0	0.00	0	0.00	0	0.00	168
- วิศวกรรมเครื่องมือ	51	100.00	0	0.00	0	0.00	0	0.00	51
- วิศวกรรมเมคคาทรอนิกส์	45	100.00	0	0.00	0	0.00	0	0.00	45
- วิศวกรรมโยธา	151	100.00	0	0.00	0	0.00	0	0.00	151

ตาราง ข 12 จำนวนนักศึกษาใหม่ระดับปริญญาตรี ปีการศึกษา 2558 จำแนกตามความพิการ (ต่อ)

คณะ/สาขาวิชา	ไม่พิการ		พิการทางการมองเห็น		พิการทางการได้ยิน		พิการทางร่างกาย		รวมทั้งหมด
	จำนวน	ร้อยละ	จำนวน	ร้อยละ	จำนวน	ร้อยละ	จำนวน	ร้อยละ	
- วิศวกรรมไฟฟ้า	120	100.00	0	0.00	0	0.00	0	0.00	120
- วิศวกรรมไฟฟ้าสื่อสารและอิเล็กทรอนิกส์	122	99.19	0	0.00	0	0.00	1	0.81	123
คณะวิทยาศาสตร์	451	100.00	0	0.00	0	0.00	0	0.00	451
- คณิตศาสตร์	33	100.00	0	0.00	0	0.00	0	0.00	33
- จิตวิทยา	82	100.00	0	0.00	0	0.00	0	0.00	82
- ฟิสิกส์ประยุกต์	103	100.00	0	0.00	0	0.00	0	0.00	103
- วิทยาการคอมพิวเตอร์ประยุกต์	36	100.00	0	0.00	0	0.00	0	0.00	36
- วิทยาศาสตร์และเทคโนโลยีการอาหาร	42	100.00	0	0.00	0	0.00	0	0.00	42
- สถิติ	39	100.00	0	0.00	0	0.00	0	0.00	39
- เคมี	116	100.00	0	0.00	0	0.00	0	0.00	116
สถาบันวิทยาการหุ่นยนต์ภาคสนาม	73	98.65	0	0.00	0	0.00	1	1.35	74
- วิศวกรรมหุ่นยนต์และระบบอัตโนมัติ	73	98.65	0	0.00	0	0.00	1	1.35	74
คณะสถาปัตยกรรมศาสตร์และการออกแบบ	146	100.00	0	0.00	0	0.00	0	0.00	146
- การออกแบบอุตสาหกรรม	30	100.00	0	0.00	0	0.00	0	0.00	30
- สถาปัตยกรรมภายใน	48	100.00	0	0.00	0	0.00	0	0.00	48
- สถาปัตยกรรมภายใน	39	100.00	0	0.00	0	0.00	0	0.00	39
- ออกแบบนิเทศศิลป์	29	100.00	0	0.00	0	0.00	0	0.00	29
รวม	2,983	99.90	0	0.00	0	0.00	3	0.10	2,986

ตาราง ข 13 จำนวนนักศึกษาใหม่ระดับปริญญาตรี ปีการศึกษา 2558 จำแนกตามสถานภาพเกณฑ์ทหาร

คณะ/สาขาวิชา	เรียน รด. และจบครบ ตามหลักสูตร		ผ่านการเกณฑ์ ทหารแล้ว		ยัง เพราะอายุไม่ ครบเกณฑ์		ขอผ่อนผัน		ไม่เคยเพราะสุขภาพ		ไม่ต้องผ่านการ เกณฑ์ทหาร		อื่นๆ		ไม่ระบุ		รวม ทั้งหมด		
	จำนวน	ร้อยละ	จำนวน	ร้อยละ	จำนวน	ร้อยละ	จำนวน	ร้อยละ	จำนวน	ร้อยละ	จำนวน	ร้อยละ	จำนวน	ร้อยละ	จำนวน	ร้อยละ			
																		จำนวน	ร้อยละ
คณะครุศาสตร์อุตสาหกรรมและเทคโนโลยี	178	61.59	6	2.08	91	31.49	6	2.08	0	0.00	0	0.00	6	2.08	2	0.69	0	0.00	289
- มีเดียทางการแพทย์และวิทยาศาสตร์	2	100.00	0	0.00	0	0.00	0	0.00	0	0.00	0	0.00	0	0.00	0	0.00	0	0.00	2
- มีเดียอาตส์	23	63.89	1	2.78	8	22.22	1	2.78	0	0.00	2	5.56	2	5.56	1	2.78	0	0.00	36
- วิทยาการคอมพิวเตอร์ประยุกต์-มัลติมีเดีย	24	92.31	0	0.00	2	7.69	0	0.00	0	0.00	0	0.00	0	0.00	0	0.00	0	0.00	26
- วิศวกรรมอุตสาหกรรม	4	44.44	0	0.00	5	55.56	0	0.00	0	0.00	0	0.00	0	0.00	0	0.00	0	0.00	9
- วิศวกรรมเครื่องกล	18	64.29	1	3.57	9	32.14	0	0.00	0	0.00	0	0.00	0	0.00	0	0.00	0	0.00	28
- วิศวกรรมโยธา	6	54.55	0	0.00	5	45.45	0	0.00	0	0.00	0	0.00	0	0.00	0	0.00	0	0.00	11
- วิศวกรรมไฟฟ้า	27	47.37	0	0.00	28	49.12	1	1.75	0	0.00	0	0.00	0	0.00	1	1.75	0	0.00	57
- เทคโนโลยีการพิมพ์และบรรจุภัณฑ์	13	72.22	0	0.00	3	16.67	1	5.56	0	0.00	1	5.56	0	0.00	0	0.00	0	0.00	18
- เทคโนโลยีการศึกษาและสื่อสารมวลชน	10	52.63	0	0.00	7	36.84	2	10.53	0	0.00	0	0.00	0	0.00	0	0.00	0	0.00	19
- เทคโนโลยีมีเดีย	26	76.47	0	0.00	8	23.53	0	0.00	0	0.00	0	0.00	0	0.00	0	0.00	0	0.00	34
- เทคโนโลยีอุตสาหกรรม	25	51.02	4	8.16	16	32.65	1	2.04	0	0.00	3	6.12	0	0.00	0	0.00	0	0.00	49
คณะเทคโนโลยีสารสนเทศ	67	65.05	1	0.97	18	17.48	9	8.74	0	0.00	5	4.85	3	2.91	0	0.00	0	0.00	103
- วิทยาการคอมพิวเตอร์	23	63.89	0	0.00	4	11.11	4	11.11	0	0.00	2	5.56	3	8.33	0	0.00	0	0.00	36
- เทคโนโลยีสารสนเทศ	44	65.67	1	1.49	14	20.90	5	7.46	0	0.00	3	4.48	0	0.00	0	0.00	0	0.00	67
คณะวิศวกรรมศาสตร์	669	76.81	4	0.46	160	18.37	12	1.38	1	0.11	14	1.61	9	1.03	2	0.23	2	0.23	871
- วิศวกรรม	50	68.49	1	1.37	19	26.03	2	2.74	0	0.00	1	1.37	0	0.00	0	0.00	0	0.00	73
- วิศวกรรมคอมพิวเตอร์	71	72.45	2	2.04	21	21.43	1	1.02	0	0.00	2	2.04	1	1.02	0	0.00	0	0.00	98
- วิศวกรรมระบบควบคุมและเครื่องมือวัด	40	90.91	0	0.00	4	9.09	0	0.00	0	0.00	0	0.00	0	0.00	0	0.00	0	0.00	44
- วิศวกรรมวัสดุ	15	83.33	0	0.00	1	5.56	1	5.56	0	0.00	1	5.56	0	0.00	0	0.00	0	0.00	18
- วิศวกรรมสิ่งแวดล้อม	18	62.07	0	0.00	11	37.93	0	0.00	0	0.00	0	0.00	0	0.00	0	0.00	0	0.00	29
- วิศวกรรมอัตโนมัติ	13	56.52	0	0.00	4	17.39	1	4.35	0	0.00	2	8.70	3	13.04	0	0.00	0	0.00	23
- วิศวกรรมอุตสาหกรรม	32	76.19	0	0.00	9	21.43	0	0.00	1	2.38	0	0.00	0	0.00	0	0.00	0	0.00	42
- วิศวกรรมเคมี	49	80.33	0	0.00	10	16.39	2	3.28	0	0.00	0	0.00	0	0.00	0	0.00	0	0.00	61
- วิศวกรรมเครื่องกล	108	81.20	1	0.75	17	12.78	3	2.26	0	0.00	2	1.50	1	0.75	1	0.75	1	0.75	133
- วิศวกรรมเครื่องมือ	34	89.47	0	0.00	2	5.26	1	2.63	0	0.00	1	2.63	0	0.00	0	0.00	0	0.00	38
- วิศวกรรมเมคคาทรอนิกส์	24	75.00	0	0.00	6	18.75	0	0.00	0	0.00	2	6.25	0	0.00	0	0.00	0	0.00	32
- วิศวกรรมโยธา	88	77.19	0	0.00	21	18.42	1	0.88	0	0.00	2	1.75	2	1.75	0	0.00	0	0.00	114

ตาราง ข 13 จำนวนนักศึกษาใหม่ระดับปริญญาตรี ปีการศึกษา 2558 จำแนกตามสถานภาพเกณฑ์ทหาร (ต่อ)

คณะ/สาขาวิชา	เรียน รด. และจบครบ ตามหลักสูตร		ผ่านการเกณฑ์ ทหารแล้ว		ยัง เพราะอายุไม่ ครบเกณฑ์		ขอผ่อนผัน		ไม่เคยเพราะสุขภาพ		ไม่ต้องผ่านการ เกณฑ์ทหาร		อื่นๆ		ไม่ระบุ		รวม ทั้งหมด
	จำนวน	ร้อยละ	จำนวน	ร้อยละ	จำนวน	ร้อยละ	จำนวน	ร้อยละ	จำนวน	ร้อยละ	จำนวน	ร้อยละ	จำนวน	ร้อยละ	จำนวน	ร้อยละ	
- วิศวกรรมไฟฟ้า	73	75.26	0	0.00	23	23.71	0	0.00	0	0.00	1	1.03	0	0.00	0	0.00	97
- วิศวกรรมไฟฟ้าสื่อสารและอิเล็กทรอนิกส์	54	78.26	0	0.00	12	17.39	0	0.00	0	0.00	0	0.00	2	2.90	1	1.45	69
คณะวิทยาศาสตร์	115	68.45	2	1.19	44	26.19	2	1.19	0	0.00	2	1.19	2	1.19	1	0.60	168
- คณิตศาสตร์	11	78.57	0	0.00	3	21.43	0	0.00	0	0.00	0	0.00	0	0.00	0	0.00	14
- จุลชีววิทยา	14	77.78	0	0.00	2	11.11	0	0.00	0	0.00	1	5.56	0	0.00	1	5.56	18
- ฟิสิกส์ประยุกต์	38	64.41	1	1.69	19	32.20	0	0.00	0	0.00	1	1.69	0	0.00	0	0.00	59
- วิทยาการคอมพิวเตอร์ประยุกต์	12	54.55	0	0.00	10	45.45	0	0.00	0	0.00	0	0.00	0	0.00	0	0.00	22
- วิทยาศาสตร์และเทคโนโลยีการอาหาร	9	81.82	0	0.00	1	9.09	0	0.00	0	0.00	0	0.00	1	9.09	0	0.00	11
- สถิติ	13	76.47	1	5.88	3	17.65	0	0.00	0	0.00	0	0.00	0	0.00	0	0.00	17
- เคมี	18	66.67	0	0.00	6	22.22	2	7.41	0	0.00	0	0.00	1	3.70	0	0.00	27
สถาบันวิทยาการหุ่นยนต์ภาคสนาม	46	76.67	0	0.00	13	21.67	1	1.67	0	0.00	0	0.00	0	0.00	0	0.00	60
- วิทยาการหุ่นยนต์และระบบอัตโนมัติ	46	76.67	0	0.00	13	21.67	1	1.67	0	0.00	0	0.00	0	0.00	0	0.00	60
คณะสถาปัตยกรรมศาสตร์และการออกแบบ	42	76.36	0	0.00	11	20.00	2	3.64	0	0.00	0	0.00	0	0.00	0	0.00	55
- การออกแบบอุตสาหกรรม	10	83.33	0	0.00	2	16.67	0	0.00	0	0.00	0	0.00	0	0.00	0	0.00	12
- สถาปัตยกรรมภายใน	18	75.00	0	0.00	5	20.83	1	4.17	0	0.00	0	0.00	0	0.00	0	0.00	24
- สถาปัตยกรรมภายนอก	9	75.00	0	0.00	3	25.00	0	0.00	0	0.00	0	0.00	0	0.00	0	0.00	12
- ออกแบบนิเทศศิลป์	5	71.43	0	0.00	1	14.29	1	14.29	0	0.00	0	0.00	0	0.00	0	0.00	7
รวม	1,117	72.25	13	0.84	337	21.80	32	2.07	1	0.06	27	1.75	16	1.03	3	0.19	1,546

ตาราง ข 14 จำนวนนักศึกษาใหม่ระดับปริญญาตรี ปีการศึกษา 2558 จำแนกตามภูมิภาคและสาขาวิชา

คณะ/สาขาวิชา	ปริมาณ		กรุงเทพมหานคร		ภาคกลาง		ภาคเหนือ		ภาคใต้		ภาคตะวันออกเฉียงเหนือ		ต่างประเทศ		ไม่ระบุ		รวมทั้งหมด				
	จำนวน	ร้อยละ	จำนวน	ร้อยละ	จำนวน	ร้อยละ	จำนวน	ร้อยละ	จำนวน	ร้อยละ	จำนวน	ร้อยละ	จำนวน	ร้อยละ	จำนวน	ร้อยละ					
																		จำนวน	ร้อยละ		
คณะวิศวกรรมศาสตร์	131	9.52	607	44.11	54	3.92	122	8.87	91	6.61	161	11.70	67	4.87	131	9.52	0	0.00	12	0.87	1,376
- วิศวกรรม	14	10.53	27	20.30	2	1.50	14	10.53	12	9.02	20	15.04	17	12.78	27	20.30	0	0.00	0	0.00	133
- วิศวกรรมคอมพิวเตอร์	9	6.38	74	52.48	4	2.84	21	14.89	9	6.38	11	7.80	4	2.84	8	5.67	0	0.00	1	0.71	141
- วิศวกรรมระบบควบคุมและเครื่องมือวัด	6	8.57	24	34.29	1	1.43	6	8.57	6	8.57	13	18.57	5	7.14	9	12.86	0	0.00	0	0.00	70
- วิศวกรรมวัสดุ	4	8.89	24	53.33	1	2.22	1	2.22	0	0.00	9	20.00	1	2.22	5	11.11	0	0.00	0	0.00	45
- วิศวกรรมสิ่งแวดล้อม	7	9.33	35	46.67	6	8.00	2	2.67	3	4.00	17	22.67	1	1.33	4	5.33	0	0.00	0	0.00	75
- วิศวกรรมอัตโนมัติ	4	11.11	15	41.67	0	0.00	3	8.33	3	8.33	2	5.56	1	2.78	4	11.11	0	0.00	4	11.11	36
- วิศวกรรมอุตสาหกรรม	9	11.11	45	55.56	5	6.17	7	8.64	3	3.70	6	7.41	2	2.47	4	4.94	0	0.00	0	0.00	81
- วิศวกรรมเคมี	11	8.03	56	40.88	3	2.19	12	8.76	8	5.84	29	21.17	6	4.38	11	8.03	0	0.00	1	0.73	137
- วิศวกรรมเครื่องกล	14	8.33	84	50.00	5	2.98	16	9.52	12	7.14	15	8.93	7	4.17	14	8.33	0	0.00	1	0.60	168
- วิศวกรรมเครื่องมือ	9	17.65	24	47.06	2	3.92	4	7.84	3	5.88	6	11.76	1	1.96	2	3.92	0	0.00	0	0.00	51
- วิศวกรรมเมคคาทรอนิกส์	2	4.44	25	55.56	2	4.44	4	8.89	4	8.89	3	6.67	1	2.22	4	8.89	0	0.00	0	0.00	45
- วิศวกรรมโยธา	15	9.93	67	44.37	8	5.30	15	9.93	9	5.96	9	5.96	10	6.62	16	10.60	0	0.00	2	1.32	151
- วิศวกรรมไฟฟ้า	13	10.83	46	38.33	9	7.50	11	9.17	12	10.00	10	8.33	5	4.17	14	11.67	0	0.00	0	0.00	120
- วิศวกรรมไฟฟ้าสื่อสารและอิเล็กทรอนิกส์	14	11.38	61	49.59	6	4.88	6	4.88	7	5.69	11	8.94	6	4.88	9	7.32	0	0.00	3	2.44	123
คณะครุศาสตร์อุตสาหกรรมและเทคโนโลยี	80	10.26	362	46.41	39	5.00	68	8.72	38	4.87	50	6.41	37	4.74	106	13.59	0	0.00	0	0.00	780
- มีเดียทางการแพทย์และวิทยาศาสตร์	4	11.76	12	35.29	3	8.82	3	8.82	1	2.94	3	8.82	2	5.88	6	17.65	0	0.00	0	0.00	34
- มีเดียอาตส์	10	8.62	74	63.79	3	2.59	5	4.31	7	6.03	4	3.45	7	6.03	6	5.17	0	0.00	0	0.00	116
- วิทยาการคอมพิวเตอร์ประยุกต์-มัลติมีเดีย	6	8.45	39	54.93	3	4.23	5	7.04	6	8.45	2	2.82	4	5.63	6	8.45	0	0.00	0	0.00	71
- วิศวกรรมอุตสาหกรรม	4	10.26	9	23.08	1	2.56	6	15.38	1	2.56	4	10.26	0	0.00	14	35.90	0	0.00	0	0.00	39
- วิศวกรรมเครื่องกล	3	6.98	10	23.26	5	11.63	7	16.28	2	4.65	2	4.65	5	11.63	9	20.93	0	0.00	0	0.00	43
- วิศวกรรมโยธา	1	2.86	8	22.86	1	2.86	5	14.29	6	17.14	2	5.71	2	5.71	10	28.57	0	0.00	0	0.00	35

ตาราง ข 14 จำนวนนักศึกษาใหม่ระดับปริญญาตรี ปีการศึกษา 2558 จำแนกตามภูมิภาคเพิ่มเติม (ต่อ)

คณะ/สาขาวิชา	ปริมาณพล		กรุงเทพฯ		ภาคกลาง		ภาคเหนือ		ภาคใต้		ภาคตะวันออก		ภาคตะวันออกเฉียงเหนือ		ต่างประเทศ		ไม่ระบุ		รวมทั้งหมด	
	จำนวน	ร้อยละ	จำนวน	ร้อยละ	จำนวน	ร้อยละ	จำนวน	ร้อยละ	จำนวน	ร้อยละ	จำนวน	ร้อยละ	จำนวน	ร้อยละ	จำนวน	ร้อยละ	จำนวน	ร้อยละ		
คณะ/สาขาวิชา	วิศวกรรมไฟฟ้า	10	8.40	26	21.85	13	10.92	20	16.81	8	6.72	11	9.24	5	4.20	0	0.00	0	0.00	119
	- เทคโนโลยีการพิมพ์และบรรจุภัณฑ์	9	12.50	44	61.11	3	4.17	3	4.17	3	4.17	4	5.56	2	2.78	0	0.00	0	0.00	72
	- เทคโนโลยีการศึกษาและสื่อสารมวลชน	10	10.64	66	70.21	1	1.06	5	5.32	1	1.06	5	5.32	1	1.06	0	0.00	0	0.00	94
	- เทคโนโลยีมีเดีย	10	15.15	38	57.58	0	0.00	3	4.55	2	3.03	5	7.58	3	4.55	0	0.00	0	0.00	66
	- เทคโนโลยีอุตสาหกรรม	13	14.29	36	39.56	6	6.59	6	6.59	1	1.10	8	8.79	6	6.59	0	0.00	0	0.00	91
	คณะวิทยาศาสตร์	42	9.31	231	51.22	14	3.10	29	6.43	18	3.99	43	9.53	20	4.43	0	0.00	1	0.22	451
	- คณิตศาสตร์	1	3.03	14	42.42	1	3.03	0	0.00	6	18.18	4	12.12	1	3.03	0	0.00	0	0.00	33
	- จุลชีววิทยา	13	15.85	45	54.88	4	4.88	2	2.44	0	0.00	6	7.32	7	8.54	4	4.88	0	0.00	82
	- ฟิสิกส์ประยุกต์	5	4.85	43	41.75	4	3.88	13	12.62	4	3.88	11	10.68	6	5.83	17	16.50	0	0.00	103
	- วิทยาการคอมพิวเตอร์ประยุกต์	2	5.56	21	58.33	1	2.78	2	5.56	2	5.56	3	8.33	1	2.78	4	11.11	0	0.00	36
	- วิทยาศาสตร์และเทคโนโลยีการอาหาร	5	11.90	27	64.29	0	0.00	1	2.38	0	0.00	2	4.76	2	4.76	0	0.00	0	0.00	42
	- สถิติ	5	12.82	27	69.23	0	0.00	0	0.00	1	2.56	2	5.13	2	5.13	0	0.00	0	0.00	39
	- เคมี	11	9.48	54	46.55	4	3.45	11	9.48	5	4.31	15	12.93	3	2.59	13	11.21	0	0.00	116
คณะสถาปัตยกรรมศาสตร์และการออกแบบ	8	5.48	100	68.49	1	0.68	8	5.48	11	7.53	4	2.74	7	4.79	0	0.00	0	0.00	146	
- การออกแบบอุตสาหกรรม	2	6.67	21	70.00	1	3.33	1	3.33	2	6.67	1	3.33	1	3.33	0	0.00	0	0.00	30	
- สถาปัตยกรรมภายใน	2	4.17	30	62.50	0	0.00	2	4.17	5	10.42	2	4.17	3	6.25	4	8.33	0	0.00	48	
- สถาปัตยกรรมภายนอก	3	7.69	29	74.36	0	0.00	3	7.69	0	0.00	0	0.00	2	5.13	0	0.00	0	0.00	39	
- ออกแบบนิเทศศิลป์	1	3.45	20	68.97	0	0.00	2	6.90	4	13.79	1	3.45	1	3.45	0	0.00	0	0.00	29	
คณะเทคโนโลยีสารสนเทศ	15	9.43	104	65.41	1	0.63	3	1.89	8	5.03	11	6.92	8	5.03	0	0.00	0	0.00	159	
- วิทยาการคอมพิวเตอร์	4	7.41	35	64.81	0	0.00	0	0.00	5	9.26	3	5.56	2	3.70	5	9.26	0	0.00	54	
- เทคโนโลยีสารสนเทศ	11	10.48	69	65.71	1	0.95	3	2.86	3	2.86	8	7.62	6	5.71	4	3.81	0	0.00	105	
สถาบันวิทยการหุ่นยนต์ภาคสนาม	6	8.11	32	43.24	1	1.35	11	14.86	9	12.16	6	8.11	4	5.41	5	6.76	0	0.00	74	
- วิศวกรรมหุ่นยนต์และระบบอัตโนมัติ	6	8.11	32	43.24	1	1.35	11	14.86	9	12.16	6	8.11	4	5.41	5	6.76	0	0.00	74	
รวม	282	9.44	1,436	48.09	110	3.68	241	8.07	175	5.86	275	9.21	143	4.79	0	0.00	13	0.44	2,986	

ตาราง ข 15 จำนวนนักศึกษาใหม่ระดับปริญญาตรี ปีการศึกษา 2558 จำแนกตามที่พักอาศัยในขณะที่ยังศึกษาอยู่ที่ มจร.

คณะ/สาขาวิชา	บิดามารดา		บิดา		มารดา		ผู้ปกครอง/ญาติ		หอพักเอกชน		หอพักมหาวิทยาลัย		บ้านห้องเช่า		วัด		บ้านเพื่อน		ไม่ระบุ		รวมทั้งหมด
	จำนวน	ร้อยละ	จำนวน	ร้อยละ	จำนวน	ร้อยละ	จำนวน	ร้อยละ	จำนวน	ร้อยละ	จำนวน	ร้อยละ	จำนวน	ร้อยละ	จำนวน	ร้อยละ	จำนวน	ร้อยละ	จำนวน	ร้อยละ	
คณะครุศาสตร์อุตสาหกรรมและเทคโนโลยี - มีเดียทางการแพทย์และวิทยาศาสตร์ - มีเดียออส - วิทยาการคอมพิวเตอร์ประยุกต์-มัลติมีเดีย - วิศวกรรมอุตสาหกรรม - วิศวกรรมเครื่องกล - วิศวกรรมโยธา - วิศวกรรมไฟฟ้า - เทคโนโลยีการพิมพ์และบรรจุภัณฑ์ - เทคโนโลยีการศึกษาและสื่อสารมวลชน - เทคโนโลยีมีเดีย - เทคโนโลยีอุตสาหกรรม	220	28.21	16	2.05	42	5.38	38	4.87	139	17.82	262	33.59	29	3.72	0	0.00	34	4.36	0	0.00	780
	6	17.65	0	0.00	0	0.00	0	0.00	1	2.94	24	70.59	2	5.88	0	0.00	1	2.94	0	0.00	34
	34	29.31	4	3.45	10	8.62	3	2.59	10	8.62	51	43.97	0	0.00	0	0.00	4	3.45	0	0.00	116
	23	32.39	2	2.82	5	7.04	2	2.82	16	22.54	20	28.17	2	2.82	0	0.00	1	1.41	0	0.00	71
	6	15.38	0	0.00	1	2.56	2	5.13	10	25.64	19	48.72	1	2.56	0	0.00	0	0.00	0	0.00	39
	7	16.28	0	0.00	2	4.65	2	4.65	8	18.60	18	41.86	2	4.65	0	0.00	4	9.30	0	0.00	43
	4	11.43	0	0.00	1	2.86	1	2.86	10	28.57	13	37.14	1	2.86	0	0.00	5	14.29	0	0.00	35
	22	18.49	2	1.68	4	3.36	2	1.68	33	27.73	46	38.66	3	2.52	0	0.00	7	5.88	0	0.00	119
	29	40.28	3	4.17	6	8.33	6	8.33	10	13.89	13	18.06	3	4.17	0	0.00	2	2.78	0	0.00	72
	41	43.62	2	2.13	5	5.32	9	9.57	16	17.02	19	20.21	0	0.00	0	0.00	2	2.13	0	0.00	94
22	33.33	1	1.52	4	6.06	6	9.09	10	15.15	20	30.30	1	1.52	0	0.00	2	3.03	0	0.00	66	
26	28.57	2	2.20	4	4.40	5	5.49	15	16.48	19	20.88	14	15.38	0	0.00	6	6.59	0	0.00	91	
62	38.99	1	0.63	12	7.55	12	7.55	27	16.98	37	23.27	5	3.14	0	0.00	3	1.89	0	0.00	159	
20	37.04	1	1.85	5	9.26	3	5.56	13	24.07	10	18.52	2	3.70	0	0.00	0	0.00	0	0.00	54	
42	40.00	0	0.00	7	6.67	9	8.57	14	13.33	27	25.71	3	2.86	0	0.00	3	2.86	0	0.00	105	
366	26.60	15	1.09	55	4.00	41	2.98	416	30.23	365	26.53	44	3.20	0	0.00	72	5.23	2	0.15	1,376	
8	6.02	0	0.00	2	1.50	0	0.00	0	0.00	119	89.47	0	0.00	0	0.00	4	3.01	0	0.00	133	
54	38.30	3	2.13	7	4.96	4	2.84	35	24.82	32	22.70	4	2.84	0	0.00	2	1.42	0	0.00	141	
20	28.57	2	2.86	3	4.29	2	2.86	20	28.57	9	12.86	2	2.86	0	0.00	12	17.14	0	0.00	70	
17	37.78	0	0.00	2	4.44	1	2.22	14	31.11	9	20.00	1	2.22	0	0.00	1	2.22	0	0.00	45	
21	28.00	0	0.00	3	4.00	3	4.00	24	32.00	18	24.00	3	4.00	0	0.00	3	4.00	0	0.00	75	
11	30.56	0	0.00	2	5.56	1	2.78	13	36.11	6	16.67	0	0.00	0	0.00	3	8.33	0	0.00	36	
27	33.33	1	1.23	7	8.64	3	3.70	24	29.63	14	17.28	3	3.70	0	0.00	2	2.47	0	0.00	81	
36	26.28	0	0.00	1	0.73	6	4.38	50	36.50	34	24.82	3	2.19	0	0.00	7	5.11	0	0.00	137	
46	27.38	0	0.00	4	2.38	3	1.79	61	36.31	38	22.62	5	2.98	0	0.00	10	5.95	1	0.60	168	
13	25.49	1	1.96	7	13.73	1	1.96	18	35.29	8	15.69	0	0.00	0	0.00	3	5.88	0	0.00	51	
11	24.44	2	4.44	3	6.67	2	4.44	14	31.11	7	15.56	4	8.89	0	0.00	2	4.44	0	0.00	45	
39	25.83	3	1.99	5	3.31	3	1.99	52	34.44	28	18.54	9	5.96	0	0.00	12	7.95	0	0.00	151	

ตาราง ข 15 จำนวนนักศึกษาใหม่ระดับปริญญาตรี ปีการศึกษา 2558 จำแนกตามที่พักอาศัยในขณะที่มาศึกษาอยู่ที่ มจร. (ต่อ)

คณะ/สาขาวิชา	บิดามารดา		บิดา		มารดา		ผู้ปกครอง/ญาติ		หอพักเอกชน		หอพักมหาวิทยาลัย		บ้าน/ห้องเช่า		วัด		บ้านเพื่อน		ไม่ระบุ		รวมทั้งหมด
	จำนวน	ร้อยละ	จำนวน	ร้อยละ	จำนวน	ร้อยละ	จำนวน	ร้อยละ	จำนวน	ร้อยละ	จำนวน	ร้อยละ	จำนวน	ร้อยละ	จำนวน	ร้อยละ	จำนวน	ร้อยละ	จำนวน	ร้อยละ	
- วิศวกรรมไฟฟ้า	28	23.33	0	0.00	5	4.17	8	6.67	47	39.17	18	15.00	7	5.83	0	0.00	7	5.83	0	0.00	120
	35	28.46	3	2.44	4	3.25	4	3.25	44	35.77	25	20.33	3	2.44	0	0.00	4	3.25	1	0.81	123
คณะวิทยาศาสตร์	162	35.92	9	2.00	37	8.20	24	5.32	105	23.28	78	17.29	19	4.21	0	0.00	16	3.55	1	0.22	451
	10	30.30	1	3.03	5	15.15	0	0.00	10	30.30	4	12.12	2	6.06	0	0.00	1	3.03	0	0.00	33
- จุดชีววิทยา	34	41.46	1	1.22	10	12.20	3	3.66	11	13.41	15	18.29	5	6.10	0	0.00	2	2.44	1	1.22	82
- ฟิสิกส์ประยุกต์	30	29.13	1	0.97	8	7.77	7	6.80	25	24.27	23	22.33	4	3.88	0	0.00	5	4.85	0	0.00	103
- วิทยาการคอมพิวเตอร์ประยุกต์	18	50.00	0	0.00	2	5.56	4	11.11	7	19.44	4	11.11	1	2.78	0	0.00	0	0.00	0	0.00	36
- วิทยาศาสตร์และเทคโนโลยีการอาหาร	20	47.62	3	7.14	2	4.76	2	4.76	7	16.67	7	16.67	0	0.00	0	0.00	1	2.38	0	0.00	42
- สถิติ	22	56.41	1	2.56	2	5.13	2	5.13	5	12.82	4	10.26	2	5.13	0	0.00	1	2.56	0	0.00	39
- เคมี	28	24.14	2	1.72	8	6.90	6	5.17	40	34.48	21	18.10	5	4.31	0	0.00	6	5.17	0	0.00	116
สถาบันวิทยาการหุ่นยนต์ภาคสนาม	21	28.38	1	1.35	3	4.05	2	2.70	17	22.97	20	27.03	4	5.41	0	0.00	6	8.11	0	0.00	74
	21	28.38	1	1.35	3	4.05	2	2.70	17	22.97	20	27.03	4	5.41	0	0.00	6	8.11	0	0.00	74
คณะสถาปัตยกรรมศาสตร์และการออกแบบ	39	26.71	7	4.79	6	4.11	2	1.37	7	4.79	84	57.53	0	0.00	0	0.00	1	0.68	0	0.00	146
	9	30.00	3	10.00	0	0.00	1	3.33	2	6.67	15	50.00	0	0.00	0	0.00	0	0.00	0	0.00	30
- การออกแบบอุตสาหกรรม	9	18.75	2	4.17	3	6.25	0	0.00	1	2.08	32	66.67	0	0.00	0	0.00	1	2.08	0	0.00	48
- สถาปัตยกรรมภายใน	12	30.77	0	0.00	1	2.56	1	2.56	3	7.69	22	56.41	0	0.00	0	0.00	0	0.00	0	0.00	39
- ออกแบบนิเทศศิลป์	9	31.03	2	6.90	2	6.90	0	0.00	1	3.45	15	51.72	0	0.00	0	0.00	0	0.00	0	0.00	29
รวม	870	29.14	49	1.64	155	5.19	119	3.99	711	23.81	846	28.33	101	3.38	0	0.00	132	4.42	3	0.10	2,986

ตาราง ข 16 จำนวนนักศึกษาใหม่ระดับปริญญาตรี ปีการศึกษา 2558 จำแนกตามการศึกษาก่อนเข้าศึกษาต่อใน มจร.

คณะ/สาขาวิชา	มัธยมศึกษาตอนปลาย		ปวช.		ปวส./อนุปริญญา		ปริญญาตรี		ปริญญาโท		วุฒิตำแหน่งอื่นๆ		International School in Thailand		School in Countries		ไม่ระบุ		รวมทั้งหมด
	จำนวน	ร้อยละ	จำนวน	ร้อยละ	จำนวน	ร้อยละ	จำนวน	ร้อยละ	จำนวน	ร้อยละ	จำนวน	ร้อยละ	จำนวน	ร้อยละ	จำนวน	ร้อยละ	จำนวน	ร้อยละ	
คณะครุศาสตร์อุตสาหกรรมและเทคโนโลยี	711	91.15	53	6.79	15	1.92	0	0.00	0	0.00	0	0.00	0	0.00	0	0.13	0	0.00	780
- มีเดียทางการแพทย์และวิทยาศาสตร์	34	100.00	0	0.00	0	0.00	0	0.00	0	0.00	0	0.00	0	0.00	0	0.00	0	0.00	34
- มีเดียอาตส์	114	98.28	1	0.86	0	0.00	0	0.00	0	0.00	0	0.00	0	0.00	1	0.86	0	0.00	116
- วิทยาการคอมพิวเตอร์ประยุกต์-มัลติมีเดีย	71	100.00	0	0.00	0	0.00	0	0.00	0	0.00	0	0.00	0	0.00	0	0.00	0	0.00	71
- วิศวกรรมอุตสาหกรรม	37	94.87	2	5.13	0	0.00	0	0.00	0	0.00	0	0.00	0	0.00	0	0.00	0	0.00	39
- วิศวกรรมเครื่องกล	39	90.70	4	9.30	0	0.00	0	0.00	0	0.00	0	0.00	0	0.00	0	0.00	0	0.00	43
- วิศวกรรมโยธา	30	85.71	5	14.29	0	0.00	0	0.00	0	0.00	0	0.00	0	0.00	0	0.00	0	0.00	35
- วิศวกรรมไฟฟ้า	97	81.51	22	18.49	0	0.00	0	0.00	0	0.00	0	0.00	0	0.00	0	0.00	0	0.00	119
- เทคโนโลยีการพิมพ์และบรรจุภัณฑ์	72	100.00	0	0.00	0	0.00	0	0.00	0	0.00	0	0.00	0	0.00	0	0.00	0	0.00	72
- เทคโนโลยีการศึกษานและสื่อสารมวลชน	84	89.36	10	10.64	0	0.00	0	0.00	0	0.00	0	0.00	0	0.00	0	0.00	0	0.00	94
- เทคโนโลยีมีเดีย	66	100.00	0	0.00	0	0.00	0	0.00	0	0.00	0	0.00	0	0.00	0	0.00	0	0.00	66
- เทคโนโลยีอุตสาหกรรม	67	73.63	9	9.89	15	16.48	0	0.00	0	0.00	0	0.00	0	0.00	0	0.00	0	0.00	91
คณะเทคโนโลยีสารสนเทศ	156	98.11	0	0.00	1	0.63	0	0.00	0	0.00	0	0.00	0	0.00	2	1.26	0	0.00	159
- วิทยาการคอมพิวเตอร์	51	94.44	0	0.00	1	1.85	0	0.00	0	0.00	0	0.00	0	0.00	2	3.70	0	0.00	54
- เทคโนโลยีสารสนเทศ	105	100.00	0	0.00	0	0.00	0	0.00	0	0.00	0	0.00	0	0.00	0	0.00	0	0.00	105
คณะวิศวกรรมศาสตร์	1,319	95.86	37	2.69	0	0.00	2	0.15	0	0.00	0	0.00	2	0.15	15	1.09	1	0.07	1,376
- วิศวกรรม	133	100.00	0	0.00	0	0.00	0	0.00	0	0.00	0	0.00	0	0.00	0	0.00	0	0.00	133
- วิศวกรรมคอมพิวเตอร์	138	97.87	2	1.42	0	0.00	1	0.71	0	0.00	0	0.00	0	0.00	0	0.00	0	0.00	141
- วิศวกรรมระบบควบคุมและเครื่องมือวัด	67	95.71	3	4.29	0	0.00	0	0.00	0	0.00	0	0.00	0	0.00	0	0.00	0	0.00	70
- วิศวกรรมวัสดุ	45	100.00	0	0.00	0	0.00	0	0.00	0	0.00	0	0.00	0	0.00	0	0.00	0	0.00	45
- วิศวกรรมสิ่งแวดล้อม	72	96.00	0	0.00	0	0.00	0	0.00	0	0.00	0	0.00	0	0.00	3	4.00	0	0.00	75
- วิศวกรรมอัตโนมัติ	30	83.33	0	0.00	0	0.00	1	2.78	0	0.00	0	0.00	1	2.78	4	11.11	0	0.00	36
- วิศวกรรมอุตสาหกรรม	78	96.30	3	3.70	0	0.00	0	0.00	0	0.00	0	0.00	0	0.00	0	0.00	0	0.00	81
- วิศวกรรมเคมี	136	99.27	0	0.00	0	0.00	0	0.00	0	0.00	0	0.00	0	0.00	1	0.73	0	0.00	137
- วิศวกรรมเครื่องกล	163	97.02	4	2.38	0	0.00	0	0.00	0	0.00	0	0.00	0	0.00	0	0.00	1	0.60	168
- วิศวกรรมเครื่องมือ	46	90.20	5	9.80	0	0.00	0	0.00	0	0.00	0	0.00	0	0.00	0	0.00	0	0.00	51
- วิศวกรรมเมคคาทรอนิกส์	43	95.56	2	4.44	0	0.00	0	0.00	0	0.00	0	0.00	0	0.00	0	0.00	0	0.00	45
- วิศวกรรมโยธา	135	89.40	10	6.62	0	0.00	0	0.00	0	0.00	0	0.00	1	0.66	5	3.31	0	0.00	151

ตาราง ข 16 จำนวนนักศึกษาใหม่ระดับปริญญาตรี ปีการศึกษา 2558 จำแนกตามการศึกษาขั้นสุดท้ายก่อนเข้าศึกษาต่อใน มจร. (ต่อ)

คณะ/สาขาวิชา	มัธยมศึกษาตอนปลาย		ปวช.		ปวส./อนุปริญญา		ปริญญาตรี		ปริญญาโท		วุฒิตำแหน่งอื่นๆ		International School in Thailand		School in Other		ไม่ระบุ		รวมทั้งหมด
	จำนวน	ร้อยละ	จำนวน	ร้อยละ	จำนวน	ร้อยละ	จำนวน	ร้อยละ	จำนวน	ร้อยละ	จำนวน	ร้อยละ	จำนวน	ร้อยละ	จำนวน	ร้อยละ	จำนวน	ร้อยละ	
- วิศวกรรมไฟฟ้า	112	93.33	8	6.67	0	0.00	0	0.00	0	0.00	0	0.00	0	0.00	0	0.00	0	0.00	120
- วิศวกรรมไฟฟ้าสื่อสารและอิเล็กทรอนิกส์	121	98.37	0	0.00	0	0.00	0	0.00	0	0.00	0	0.00	2	1.63	0	0.00	0	0.00	123
คณะวิทยาศาสตร์	449	99.56	1	0.22	0	0.00	0	0.00	0	0.00	1	0.22	0	0.00	0	0.00	0	0.00	451
- คณิตศาสตร์	33	100.00	0	0.00	0	0.00	0	0.00	0	0.00	0	0.00	0	0.00	0	0.00	0	0.00	33
- จุลชีววิทยา	82	100.00	0	0.00	0	0.00	0	0.00	0	0.00	0	0.00	0	0.00	0	0.00	0	0.00	82
- ฟิสิกส์ประยุกต์	103	100.00	0	0.00	0	0.00	0	0.00	0	0.00	0	0.00	0	0.00	0	0.00	0	0.00	103
- วิทยาการคอมพิวเตอร์ประยุกต์	36	100.00	0	0.00	0	0.00	0	0.00	0	0.00	0	0.00	0	0.00	0	0.00	0	0.00	36
- วิทยาศาสตร์และเทคโนโลยีการอาหาร	42	100.00	0	0.00	0	0.00	0	0.00	0	0.00	0	0.00	0	0.00	0	0.00	0	0.00	42
- สถิติ	39	100.00	0	0.00	0	0.00	0	0.00	0	0.00	0	0.00	0	0.00	0	0.00	0	0.00	39
- เคมี	114	98.28	1	0.86	0	0.00	0	0.00	0	0.00	1	0.86	0	0.00	0	0.00	0	0.00	116
สถาบันวิทยการชุมชนภาคสนาม	69	93.24	5	6.76	0	0.00	0	0.00	0	0.00	0	0.00	0	0.00	0	0.00	0	0.00	74
- วิศวกรรมหุ่นยนต์และระบบอัตโนมัติ	69	93.24	5	6.76	0	0.00	0	0.00	0	0.00	0	0.00	0	0.00	0	0.00	0	0.00	74
คณะสถาปัตยกรรมศาสตร์และการออกแบบ	121	82.88	0	0.00	0	0.00	0	0.00	0	0.00	1	0.68	12	8.22	12	8.22	0	0.00	146
- การออกแบบอุตสาหกรรม	23	76.67	0	0.00	0	0.00	0	0.00	0	0.00	0	0.00	5	16.67	2	6.67	0	0.00	30
- สถาปัตยกรรม	40	83.33	0	0.00	0	0.00	0	0.00	0	0.00	0	0.00	2	4.17	6	12.50	0	0.00	48
- สถาปัตยกรรมภายใน	35	89.74	0	0.00	0	0.00	0	0.00	0	0.00	0	0.00	2	5.13	2	5.13	0	0.00	39
- ออกแบบนิเทศศิลป์	23	79.31	0	0.00	0	0.00	0	0.00	0	0.00	1	3.45	3	10.34	2	6.90	0	0.00	29
รวม	2,825	94.61	96	3.22	16	0.54	2	0.07	0	0.00	2	0.07	14	0.47	30	1.00	1	0.03	2,986

ตาราง ข 17 จำนวนนักศึกษาใหม่ระดับปริญญาตรี ปีการศึกษา 2558 จำแนกตามภาคที่สำเร็จการศึกษา

คณะ/สาขาวิชา	กรุงเทพฯ		ปริมณฑล		ภาคกลาง		ภาคเหนือ		ภาคใต้		ภาคตะวันออกเฉียงเหนือ		ต่างประเทศ		ไม่ระบุ		รวมทั้งหมด				
	จำนวน	ร้อยละ	จำนวน	ร้อยละ	จำนวน	ร้อยละ	จำนวน	ร้อยละ	จำนวน	ร้อยละ	จำนวน	ร้อยละ	จำนวน	ร้อยละ	จำนวน	ร้อยละ					
																		จำนวน	ร้อยละ		
คณะศึกษาศาสตร์อุตสาหกรรมและเทคโนโลยี	320	41.03	121	15.51	35	4.49	64	8.21	41	5.26	54	6.92	34	4.36	101	12.95	0	0.00	10	1.28	780
- มีเดียทางการแพทย์และวิทยาศาสตร์	14	41.18	4	11.76	3	8.82	3	8.82	1	2.94	2	5.88	2	5.88	5	14.71	0	0.00	0	0.00	34
- มีเดียอาตส์	64	55.17	18	15.52	3	2.59	4	3.45	7	6.03	3	2.59	9	7.76	6	5.17	0	0.00	2	1.72	116
- วิทยากรคอมพิวเตอร์ประยุกต์-มัลติมีเดีย	37	52.11	8	11.27	3	4.23	5	7.04	6	8.45	3	4.23	4	5.63	5	7.04	0	0.00	0	0.00	71
- วิศวกรรมอุตสาหกรรม	6	15.38	5	12.82	1	2.56	4	10.26	2	5.13	2	5.13	1	2.56	18	46.15	0	0.00	0	0.00	39
- วิศวกรรมเครื่องกล	9	20.93	2	4.65	4	9.30	7	16.28	2	4.65	4	9.30	4	9.30	10	23.26	0	0.00	1	2.33	43
- วิศวกรรมโยธา	5	14.29	3	8.57	1	2.86	5	14.29	7	20.00	2	5.71	2	5.71	9	25.71	0	0.00	1	2.86	35
- วิศวกรรมไฟฟ้า	20	16.81	16	13.45	11	9.24	16	13.45	9	7.56	10	8.40	5	4.20	28	23.53	0	0.00	4	3.36	119
- เทคโนโลยีการพิมพ์และบรรจุภัณฑ์	38	52.78	16	22.22	2	2.78	5	6.94	3	4.17	3	4.17	1	1.39	4	5.56	0	0.00	0	0.00	72
- เทคโนโลยีการศึกษาและสื่อสารมวลชน	58	61.70	18	19.15	1	1.06	5	5.32	1	1.06	7	7.45	1	1.06	3	3.19	0	0.00	0	0.00	94
- เทคโนโลยีมีเดีย	31	48.97	16	24.24	2	3.03	3	4.55	2	3.03	6	9.09	0	0.00	5	7.58	0	0.00	1	1.52	66
- เทคโนโลยีอุตสาหกรรม	38	41.76	15	16.48	4	4.40	7	7.69	1	1.10	12	13.19	5	5.49	8	8.79	0	0.00	1	1.10	91
คณะเทคโนโลยีสารสนเทศ	85	53.46	30	18.87	0	0.00	6	3.77	4	2.52	16	10.06	8	5.03	7	4.40	0	0.00	3	1.89	159
- วิทยาการคอมพิวเตอร์	30	55.56	9	16.67	0	0.00	2	3.70	1	1.85	5	9.26	1	1.85	3	5.56	0	0.00	3	5.56	54
- เทคโนโลยีสารสนเทศ	55	52.38	21	20.00	0	0.00	4	3.81	3	2.86	11	10.48	7	6.67	4	3.81	0	0.00	0	0.00	105
คณะวิศวกรรมศาสตร์	553	40.19	185	13.44	49	3.56	111	8.07	69	5.01	198	14.39	69	5.01	113	8.21	0	0.00	29	2.11	1,376
- วิศวกรรม	18	13.53	20	15.04	2	1.50	13	9.77	11	8.27	22	16.54	16	12.03	31	23.31	0	0.00	0	0.00	133
- วิศวกรรมคอมพิวเตอร์	70	49.65	16	11.35	3	2.13	20	14.18	6	4.26	14	9.93	3	2.13	8	5.67	0	0.00	1	0.71	141
- วิศวกรรมระบบควบคุมและเครื่องมือวัด	26	37.14	11	15.71	1	1.43	4	5.71	5	7.14	16	22.86	4	5.71	2	2.86	0	0.00	1	1.43	70
- วิศวกรรมวัสดุ	21	46.67	4	8.89	1	2.22	1	2.22	0	0.00	11	24.44	3	6.67	4	8.89	0	0.00	0	0.00	45
- วิศวกรรมสิ่งแวดล้อม	25	33.33	8	10.67	7	9.33	2	2.67	1	1.33	24	32.00	1	1.33	3	4.00	0	0.00	4	5.33	75
- วิศวกรรมอัตโนมัติ	14	38.89	5	13.89	0	0.00	2	5.56	2	5.56	3	8.33	2	5.56	3	8.33	0	0.00	5	13.89	36
- วิศวกรรมอุตสาหกรรม	40	49.38	13	16.05	5	6.17	6	7.41	1	1.23	9	11.11	4	4.94	3	3.70	0	0.00	0	0.00	81
- วิศวกรรมเคมี	55	40.15	17	12.41	4	2.92	10	7.30	4	2.92	29	21.17	7	5.11	9	6.57	0	0.00	2	1.46	137
- วิศวกรรมเครื่องกล	66	39.29	27	16.07	5	2.98	17	10.12	10	5.95	22	13.10	5	2.98	13	7.74	0	0.00	3	1.79	168
- วิศวกรรมเครื่องมือ	26	50.98	8	15.69	1	1.96	1	1.96	3	5.88	6	11.76	2	3.92	2	3.92	0	0.00	2	3.92	51
- วิศวกรรมเมคคาทรอนิกส์	18	40.00	9	20.00	0	0.00	3	6.67	4	8.89	5	11.11	1	2.22	4	8.89	0	0.00	1	2.22	45
- วิศวกรรมโยธา	64	42.38	19	12.58	8	5.30	17	11.26	6	3.97	9	5.96	8	5.30	14	9.27	0	0.00	6	3.97	151

ตาราง ข 17 จำนวนนักศึกษาใหม่ระดับปริญญาตรี ปีการศึกษา 2558 จำแนกตามภาคที่สำเร็จการศึกษา (ต่อ)

คณะ/สาขาวิชา	กรุงเทพฯ		ปริมณฑล		ภาคกลาง		ภาคเหนือ		ภาคใต้		ภาคตะวันออกเฉียงเหนือ		ต่างประเทศ		รวมทั้งหมด	
	จำนวน	ร้อยละ	จำนวน	ร้อยละ	จำนวน	ร้อยละ	จำนวน	ร้อยละ	จำนวน	ร้อยละ	จำนวน	ร้อยละ	จำนวน	ร้อยละ	จำนวน	ร้อยละ
- วิศวกรรมไฟฟ้า	53	44.17	11	9.17	7	5.83	9	7.50	9	7.50	13	10.83	7	5.83	2	1.67
- วิศวกรรมไฟฟ้าสื่อสารและอิเล็กทรอนิกส์	57	46.34	17	13.82	5	4.07	6	4.88	7	5.69	15	12.20	6	4.88	2	1.63
คณะวิทยาศาสตร์	211	46.78	86	19.07	16	3.55	22	4.88	14	3.10	43	9.53	18	3.99	3	0.67
- คณิตศาสตร์	14	42.42	7	21.21	0	0.00	0	0.00	4	12.12	4	12.12	1	3.03	0	0.00
- จุลชีววิทยา	48	58.54	17	20.73	2	2.44	1	1.22	0	0.00	5	6.10	7	8.54	0	0.00
- ฟิสิกส์ประยุกต์	41	39.81	13	12.62	4	3.88	10	9.71	4	3.88	11	10.68	6	5.83	2	1.94
- วิทยาการคอมพิวเตอร์ประยุกต์	24	66.67	4	11.11	0	0.00	1	2.78	0	0.00	4	11.11	0	0.00	0	0.00
- วิทยาศาสตร์และเทคโนโลยีการอาหาร	26	61.90	9	21.43	0	0.00	1	2.38	0	0.00	1	2.38	0	0.00	0	0.00
- สถิติ	22	56.41	12	30.77	1	2.56	0	0.00	1	2.56	2	5.13	0	0.00	0	0.00
- เคมี	36	31.03	24	20.69	9	7.76	9	7.76	5	4.31	16	13.79	4	3.45	1	0.86
สถาบันวิทยาการหุ่นยนต์ภาคสนาม	29	39.19	9	12.16	1	1.35	9	12.16	11	14.86	7	9.46	2	2.70	1	1.35
- วิศวกรรมหุ่นยนต์และระบบอัตโนมัติ	29	39.19	9	12.16	1	1.35	9	12.16	11	14.86	7	9.46	2	2.70	1	1.35
คณะสถาปัตยกรรมศาสตร์และการออกแบบ	95	65.07	12	8.22	0	0.00	3	2.05	9	6.16	4	2.74	3	2.05	5	3.42
- การออกแบบอุตสาหกรรม	25	83.33	2	6.67	0	0.00	0	0.00	0	0.00	1	3.33	0	0.00	0	0.00
- สถาปัตยกรรม	26	54.17	2	4.17	0	0.00	0	0.00	4	8.33	3	6.25	2	4.17	4	8.33
- สถาปัตยกรรมภายใน	25	64.10	7	17.95	0	0.00	1	2.56	1	2.56	0	0.00	1	2.56	3	7.69
- ออกแบบนิเทศศิลป์	19	65.52	1	3.45	0	0.00	2	6.90	4	13.79	0	0.00	0	0.00	3	10.34
รวม	1,293	43.30	443	14.84	101	3.38	215	7.20	148	4.96	322	10.78	134	4.49	61	2.04
																2,986

ตาราง ข 18 จำนวนนักศึกษาใหม่ระดับปริญญาตรี ปีการศึกษา 2558 จำแนกตามประเภทของสถาบันที่สำเร็จการศึกษา ก่อนเข้าศึกษาต่อใน มจร.

คณะ/สาขาวิชา	รัฐบาล		เอกชน		อื่นๆ		รวมทั้งหมด		
	จำนวน		ร้อยละ		จำนวน			ร้อยละ	
	จำนวน	ร้อยละ	จำนวน	ร้อยละ	จำนวน	ร้อยละ		จำนวน	ร้อยละ
คณะครุศาสตร์อุตสาหกรรมและเทคโนโลยี	624	80.00	90	11.54	66	8.46	780		
- มีเดียทางการแพทย์และวิทยาศาสตร์	30	88.24	2	5.88	2	5.88	34		
- มีเดียอาตส์	82	70.69	24	20.69	10	8.62	116		
- วิทยาการคอมพิวเตอร์ประยุกต์ประยุกต์-มัลติมีเดีย	57	80.28	12	16.90	2	2.82	71		
- วิศวกรรมอุตสาหกรรม	35	89.74	3	7.69	1	2.56	39		
- วิศวกรรมเครื่องกล	35	81.40	4	9.30	4	9.30	43		
- วิศวกรรมโยธา	31	88.57	0	0.00	4	11.43	35		
- วิศวกรรมไฟฟ้า	105	88.24	5	4.20	9	7.56	119		
- เทคโนโลยีการพิมพ์และบรรจุภัณฑ์	52	72.22	11	15.28	9	12.50	72		
- เทคโนโลยีการศึกษาและสื่อสารมวลชน	74	78.72	13	13.83	7	7.45	94		
- เทคโนโลยีมีเดีย	48	72.73	12	18.18	6	9.09	66		
- เทคโนโลยีอุตสาหกรรม	75	82.42	4	4.40	12	13.19	91		
คณะเทคโนโลยีสารสนเทศ	108	67.92	40	25.16	11	6.92	159		
- วิทยาการคอมพิวเตอร์	31	57.41	19	35.19	4	7.41	54		
- เทคโนโลยีสารสนเทศ	77	73.33	21	20.00	7	6.67	105		
คณะวิศวกรรมศาสตร์	1,025	74.49	254	18.46	97	7.05	1,376		
- วิศวกรรม	110	82.71	16	12.03	7	5.26	133		
- วิศวกรรมคอมพิวเตอร์	92	65.25	35	24.82	14	9.93	141		
- วิศวกรรมระบบควบคุมและเครื่องมือวัด	59	84.29	7	10.00	4	5.71	70		
- วิศวกรรมวัสดุ	34	75.56	8	17.78	3	6.67	45		
- วิศวกรรมสิ่งแวดล้อม	56	74.67	14	18.67	5	6.67	75		
- วิศวกรรมอัตโนมัติ	19	52.78	10	27.78	7	19.44	36		
- วิศวกรรมอุตสาหกรรม	68	83.95	11	13.58	2	2.47	81		
- วิศวกรรมเคมี	102	74.45	29	21.17	6	4.38	137		
- วิศวกรรมเครื่องกล	121	72.02	38	22.62	9	5.36	168		
- วิศวกรรมเครื่องมือ	38	74.51	10	19.61	3	5.88	51		
- วิศวกรรมเมคคาทรอนิกส์	36	80.00	7	15.56	2	4.44	45		
- วิศวกรรมโยธา	105	69.54	27	17.88	19	12.58	151		

ตาราง ข 18 จำนวนนักศึกษาใหม่ระดับปริญญาตรี ปีการศึกษา 2558 จำแนกตามประเภทของสถาบันที่สำเร็จการศึกษา ก่อนเข้าศึกษาต่อใน มจร. (ต่อ)

คณะ/สาขาวิชา	รัฐบาล		เอกชน		อื่นๆ		รวมทั้งหมด
	จำนวน	ร้อยละ	จำนวน	ร้อยละ	จำนวน	ร้อยละ	
- วิศวกรรมไฟฟ้า	95	79.17	17	14.17	8	6.67	120
- วิศวกรรมไฟฟ้าสื่อสารและอิเล็กทรอนิกส์	90	73.17	25	20.33	8	6.50	123
คณะวิทยาศาสตร์	354	78.49	61	13.53	36	7.98	451
- คณิตศาสตร์	24	72.73	6	18.18	3	9.09	33
- จุลชีววิทยา	67	81.71	10	12.20	5	6.10	82
- ฟิสิกส์ประยุกต์	80	77.67	14	13.59	9	8.74	103
- วิทยาการคอมพิวเตอร์ประยุกต์	33	91.67	3	8.33	0	0.00	36
- วิทยาศาสตร์และเทคโนโลยีการอาหาร	33	78.57	6	14.29	3	7.14	42
- สถิติ	27	69.23	7	17.95	5	12.82	39
- เคมี	90	77.59	15	12.93	11	9.48	116
สถาบันวิทยาการหุ่นยนต์ภาคสนาม	52	70.27	17	22.97	5	6.76	74
- วิศวกรรมหุ่นยนต์และระบบอัตโนมัติ	52	70.27	17	22.97	5	6.76	74
คณะสถาปัตยกรรมศาสตร์และการออกแบบ	60	41.10	67	45.89	19	13.01	146
- การออกแบบอุตสาหกรรม	8	26.67	19	63.33	3	10.00	30
- สถาปัตยกรรม	28	58.33	14	29.17	6	12.50	48
- สถาปัตยกรรมภายใน	16	41.03	19	48.72	4	10.26	39
- ออกแบบนิเทศศิลป์	8	27.59	15	51.72	6	20.69	29
รวม	2,223	74.45	529	17.72	234	7.84	2,986

ตาราง ข 19 จำนวนนักศึกษาใหม่ระดับปริญญาตรี ปีการศึกษา 2558 จำแนกตามประเภทการเข้าศึกษา

คณะ/สาขาวิชา	ระบบกลาง (Admission)		รับตรง		กลุ่มเฉพาะ		เข้าศึกษากรณีพิเศษ		รวมทั้งหมด
	จำนวน	ร้อยละ	จำนวน	ร้อยละ	จำนวน	ร้อยละ	จำนวน	ร้อยละ	
คณะครุศาสตร์อุตสาหกรรมและเทคโนโลยี	131	16.79	524	67.18	125	16.03	0	0.00	780
- มีเดียทางการแพทย์และวิทยาศาสตร์	10	29.41	22	64.71	2	5.88	0	0.00	34
- มีเดียอาตส์	23	19.83	80	68.97	13	11.21	0	0.00	116
- วิทยาการคอมพิวเตอร์ประยุกต์-มัลติมีเดีย	16	22.54	47	66.20	8	11.27	0	0.00	71
- วิศวกรรมอุตสาหกรรม	4	10.26	33	84.62	2	5.13	0	0.00	39
- วิศวกรรมเครื่องกล	6	13.95	33	76.74	4	9.30	0	0.00	43
- วิศวกรรมโยธา	9	25.71	26	74.29	0	0.00	0	0.00	35
- วิศวกรรมไฟฟ้า	25	21.01	86	72.27	8	6.72	0	0.00	119
- เทคโนโลยีการพิมพ์และบรรจุภัณฑ์	15	20.83	40	55.56	17	23.61	0	0.00	72
- เทคโนโลยีการศึกษาและสื่อสารมวลชน	0	0.00	67	71.28	27	28.72	0	0.00	94
- เทคโนโลยีมีเดีย	23	34.85	41	62.12	2	3.03	0	0.00	66
- เทคโนโลยีอุตสาหกรรม	0	0.00	49	53.85	42	46.15	0	0.00	91
คณะเทคโนโลยีสารสนเทศ	22	13.84	120	75.47	17	10.69	0	0.00	159
- วิทยาการคอมพิวเตอร์	4	7.41	43	79.63	7	12.96	0	0.00	54
- เทคโนโลยีสารสนเทศ	18	17.14	77	73.33	10	9.52	0	0.00	105
คณะวิศวกรรมศาสตร์	530	38.52	463	33.65	383	27.83	0	0.00	1,376
- วิศวกรรม	0	0.00	35	26.32	98	73.68	0	0.00	133
- วิศวกรรมคอมพิวเตอร์	36	25.53	48	34.04	57	40.43	0	0.00	141
- วิศวกรรมระบบควบคุมและเครื่องมือวัด	13	18.57	40	57.14	17	24.29	0	0.00	70
- วิศวกรรมวัสดุ	19	42.22	14	31.11	12	26.67	0	0.00	45
- วิศวกรรมสิ่งแวดล้อม	25	33.33	30	40.00	20	26.67	0	0.00	75
- วิศวกรรมอัตโนมัติ	23	63.89	9	25.00	4	11.11	0	0.00	36
- วิศวกรรมอุตสาหกรรม	42	51.85	20	24.69	19	23.46	0	0.00	81
- วิศวกรรมเคมี	83	60.58	43	31.39	11	8.03	0	0.00	137
- วิศวกรรมเครื่องกล	71	42.26	64	38.10	33	19.64	0	0.00	168
- วิศวกรรมเครื่องมือ	10	19.61	33	64.71	8	15.69	0	0.00	51
- วิศวกรรมเมคคาทรอนิกส์	14	31.11	24	53.33	7	15.56	0	0.00	45
- วิศวกรรมโยธา	64	42.38	39	25.83	48	31.79	0	0.00	151

ตาราง ข 19 จำนวนนักศึกษาใหม่ระดับปริญญาตรี ปีการศึกษา 2558 จำแนกตามประเภทการเข้าศึกษา (ต่อ)

คณะ/สาขาวิชา	ระบบกลาง (Admission)		รับตรง		กลุ่มเฉพาะ		เข้าศึกษากรณีพิเศษ		รวมทั้งหมด
	จำนวน	ร้อยละ	จำนวน	ร้อยละ	จำนวน	ร้อยละ	จำนวน	ร้อยละ	
- วิศวกรรมไฟฟ้า	70	58.33	17	14.17	33	27.50	0	0.00	120
- วิศวกรรมไฟฟ้าสื่อสารและอิเล็กทรอนิกส์	60	48.78	47	38.21	16	13.01	0	0.00	123
คณะวิทยาศาสตร์	275	60.98	88	19.51	88	19.51	0	0.00	451
- คณิตศาสตร์	19	57.58	8	24.24	6	18.18	0	0.00	33
- จุฬาลงกรณ์มหาวิทยาลัย	51	62.20	14	17.07	17	20.73	0	0.00	82
- ฟิสิกส์ประยุกต์	67	65.05	24	23.30	12	11.65	0	0.00	103
- วิทยาการคอมพิวเตอร์ประยุกต์	20	55.56	11	30.56	5	13.89	0	0.00	36
- วิทยาศาสตร์และเทคโนโลยีการอาหาร	19	45.24	5	11.90	18	42.86	0	0.00	42
- สถิติ	18	46.15	7	17.95	14	35.90	0	0.00	39
- เคมี	81	69.83	19	16.38	16	13.79	0	0.00	116
คณะสถาปัตยกรรมศาสตร์และการออกแบบ	19	13.01	121	82.88	6	4.11	0	0.00	146
- การออกแบบอุตสาหกรรม	1	3.33	28	93.33	1	3.33	0	0.00	30
- สถาปัตยกรรม	8	16.67	37	77.08	3	6.25	0	0.00	48
- สถาปัตยกรรมภายใน	5	12.82	32	82.05	2	5.13	0	0.00	39
- ออกแบบนิเทศศิลป์	5	17.24	24	82.76	0	0.00	0	0.00	29
สถาบันวิทยาการหุ่นยนต์ภาคสนาม	4	5.41	38	51.35	32	43.24	0	0.00	74
- วิศวกรรมหุ่นยนต์และระบบอัตโนมัติ	4	5.41	38	51.35	32	43.24	0	0.00	74
รวม	981	32.85	1,354	45.34	651	21.80	0	0.00	2,986

ตาราง ข 20 จำนวนนักเรียนใหม่ระดับปริญญาตรี ปีการศึกษา 2558 จำแนกตามจำนวนครั้งในการสอบคัดเลือกเข้าศึกษาใน มจร.

คณะ/สาขาวิชา	ครั้งแรก		ครั้งที่ 2		ครั้งที่ 3		มากกว่า 3 ครั้ง		รวมทั้งหมด
	จำนวน	ร้อยละ	จำนวน	ร้อยละ	จำนวน	ร้อยละ	จำนวน	ร้อยละ	
คณะครุศาสตร์อุตสาหกรรมและเทคโนโลยี	629	80.64	83	10.64	31	3.97	37	4.74	780
- มีเดียทางกายภาพและวิทยาศาสตร์	29	85.29	0	0.00	3	8.82	2	5.88	34
- มีเดียฮาร์ด	90	77.59	15	12.93	5	4.31	6	5.17	116
- วิทยาการคอมพิวเตอร์ประยุกต์-มัลติมีเดีย	49	69.01	10	14.08	6	8.45	6	8.45	71
- วิศวกรรมอุตสาหกรรม	32	82.05	4	10.26	2	5.13	1	2.56	39
- วิศวกรรมเครื่องกล	39	90.70	3	6.98	0	0.00	1	2.33	43
- วิศวกรรมโยธา	32	91.43	2	5.71	1	2.86	0	0.00	35
- วิศวกรรมไฟฟ้า	102	85.71	8	6.72	2	1.68	7	5.88	119
- เทคโนโลยีการพิมพ์และบรรจุภัณฑ์	58	80.56	7	9.72	2	2.78	5	6.94	72
- เทคโนโลยีการศึกษาและสื่อสารมวลชน	79	84.04	12	12.77	2	2.13	1	1.06	94
- เทคโนโลยีมีเดีย	46	69.70	10	15.15	4	6.06	6	9.09	66
- เทคโนโลยีอุตสาหกรรม	73	80.22	12	13.19	4	4.40	2	2.20	91
คณะเทคโนโลยีสารสนเทศ	139	87.42	11	6.92	5	3.14	4	2.52	159
- วิทยาการคอมพิวเตอร์	48	88.89	3	5.56	1	1.85	2	3.70	54
- เทคโนโลยีสารสนเทศ	91	86.67	8	7.62	4	3.81	2	1.90	105
คณะวิศวกรรมศาสตร์	1,050	76.31	190	13.81	58	4.22	78	5.67	1,376
- วิศวกรรม	116	87.22	5	3.76	5	3.76	7	5.26	133
- วิศวกรรมคอมพิวเตอร์	117	82.98	18	12.77	2	1.42	4	2.84	141
- วิศวกรรมระบบควบคุมและเครื่องมือวัด	43	61.43	17	24.29	4	5.71	6	8.57	70
- วิศวกรรมวัสดุ	28	62.22	7	15.56	2	4.44	8	17.78	45
- วิศวกรรมสิ่งแวดล้อม	60	80.00	12	16.00	1	1.33	2	2.67	75
- วิศวกรรมอัตโนมัติ	22	61.11	8	22.22	0	0.00	6	16.67	36
- วิศวกรรมอุตสาหกรรม	60	74.07	14	17.28	3	3.70	4	4.94	81
- วิศวกรรมเคมี	96	70.07	15	10.95	11	8.03	15	10.95	137
- วิศวกรรมเครื่องกล	129	76.79	27	16.07	5	2.98	7	4.17	168
- วิศวกรรมเครื่องมือ	39	76.47	8	15.69	2	3.92	2	3.92	51
- วิศวกรรมเมคคาทรอนิกส์	37	82.22	4	8.89	2	4.44	2	4.44	45
- วิศวกรรมโยธา	127	84.11	17	11.26	2	1.32	5	3.31	151

ตาราง ข 20 จำนวนนักศึกษาใหม่ระดับปริญญาตรี ปีการศึกษา 2558 จำแนกตามจำนวนครั้งในการสอบคัดเลือกเข้าศึกษาใน มจร. (ต่อ)

คณะ/สาขาวิชา	ครั้งแรก		ครั้งที่ 2		ครั้งที่ 3		มากกว่า 3 ครั้ง		รวมทั้งหมด
	จำนวน	ร้อยละ	จำนวน	ร้อยละ	จำนวน	ร้อยละ	จำนวน	ร้อยละ	
- วิศวกรรมไฟฟ้า	90	75.00	18	15.00	8	6.67	4	3.33	120
- วิศวกรรมไฟฟ้าสื่อสารและอิเล็กทรอนิกส์	86	69.92	20	16.26	11	8.94	6	4.88	123
คณะวิทยาศาสตร์	361	80.04	48	10.64	14	3.10	28	6.21	451
- คณิตศาสตร์	24	72.73	3	9.09	2	6.06	4	12.12	33
- วัสดุศึกษา	67	81.71	9	10.98	2	2.44	4	4.88	82
- ฟิสิกส์ประยุกต์	82	79.61	15	14.56	1	0.97	5	4.85	103
- วิทยาการคอมพิวเตอร์ประยุกต์	30	83.33	3	8.33	1	2.78	2	5.56	36
- วิทยาศาสตร์และเทคโนโลยีการอาหาร	32	76.19	5	11.90	2	4.76	3	7.14	42
- สถิติ	33	84.62	3	7.69	2	5.13	1	2.56	39
- เคมี	93	80.17	10	8.62	4	3.45	9	7.76	116
สถาบันวิทยาการหุ่นยนต์ภาคสนาม	58	78.38	12	16.22	2	2.70	2	2.70	74
- วิศวกรรมหุ่นยนต์และระบบอัตโนมัติ	58	78.38	12	16.22	2	2.70	2	2.70	74
คณะสถาปัตยกรรมศาสตร์และการออกแบบ	111	76.03	23	15.75	4	2.74	8	5.48	146
- การออกแบบอุตสาหกรรม	17	56.67	10	33.33	2	6.67	1	3.33	30
- สถาปัตยกรรม	36	75.00	6	12.50	1	2.08	5	10.42	48
- สถาปัตยกรรมภายใน	37	94.87	2	5.13	0	0.00	0	0.00	39
- ออกแบบนิเทศศิลป์	21	72.41	5	17.24	1	3.45	2	6.90	29
รวม	2,348	78.63	367	12.29	114	3.82	157	5.26	2,986

ตาราง ข 21 จำนวนนักศึกษาใหม่ระดับปริญญาตรี ปีการศึกษา 2558 จำแนกตามการเคยเข้าศึกษาในมหาวิทยาลัย

คณะ/สาขาวิชา	ครั้งแรก/		เคยเข้าศึกษาที่ ม. อื่น		ไม่ระบุ		รวมทั้งหมด
	เคยเข้าศึกษาที่ ม. อื่น		จำนวน		ร้อยละ		
	จำนวน	ร้อยละ	จำนวน	ร้อยละ	จำนวน	ร้อยละ	
คณะครุศาสตร์อุตสาหกรรมและเทคโนโลยี	767	98.33	13	1.67	0	0.00	780
- มีเดียทางการแพทย์และวิทยาศาสตร์	34	100.00	0	0.00	0	0.00	34
- มีเดียอาตส์	116	100.00	0	0.00	0	0.00	116
- วิทยาการคอมพิวเตอร์ประยุกต์-มัลติมีเดีย	71	100.00	0	0.00	0	0.00	71
- วิศวกรรมอุตสาหกรรม	39	100.00	0	0.00	0	0.00	39
- วิศวกรรมเครื่องกล	43	100.00	0	0.00	0	0.00	43
- วิศวกรรมโยธา	35	100.00	0	0.00	0	0.00	35
- วิศวกรรมไฟฟ้า	119	100.00	0	0.00	0	0.00	119
- เทคโนโลยีการพิมพ์และบรรจุภัณฑ์	68	94.44	4	5.56	0	0.00	72
- เทคโนโลยีการศึกษาและสื่อสารมวลชน	94	100.00	0	0.00	0	0.00	94
- เทคโนโลยีมีเดีย	65	98.48	1	1.52	0	0.00	66
- เทคโนโลยีอุตสาหกรรม	83	91.21	8	8.79	0	0.00	91
คณะเทคโนโลยีสารสนเทศ	157	98.74	2	1.26	0	0.00	159
- วิทยาการคอมพิวเตอร์	53	98.15	1	1.85	0	0.00	54
- เทคโนโลยีสารสนเทศ	104	99.05	1	0.95	0	0.00	105
คณะวิศวกรรมศาสตร์	1,355	98.47	21	1.53	0	0.00	1,376
- วิศวกรรม	132	99.25	1	0.75	0	0.00	133
- วิศวกรรมคอมพิวเตอร์	139	98.58	2	1.42	0	0.00	141
- วิศวกรรมระบบควบคุมและเครื่องมือวัด	66	94.29	4	5.71	0	0.00	70
- วิศวกรรมวัสดุ	45	100.00	0	0.00	0	0.00	45
- วิศวกรรมสิ่งแวดล้อม	74	98.67	1	1.33	0	0.00	75
- วิศวกรรมอัตโนมัติ	34	94.44	2	5.56	0	0.00	36
- วิศวกรรมอุตสาหกรรม	80	98.77	1	1.23	0	0.00	81
- วิศวกรรมเคมี	136	99.27	1	0.73	0	0.00	137
- วิศวกรรมเครื่องกล	167	99.40	1	0.60	0	0.00	168
- วิศวกรรมเครื่องมือ	49	96.08	2	3.92	0	0.00	51
- วิศวกรรมเมคคาทรอนิกส์	44	97.78	1	2.22	0	0.00	45
- วิศวกรรมโยธา	148	98.01	3	1.99	0	0.00	151

ตาราง ข 21 จำนวนนักศึกษาใหม่ระดับปริญญาตรี ปีการศึกษา 2558 จำแนกตามการเคยเข้าศึกษาในมหาวิทยาลัย (ต่อ)

คณะ/สาขาวิชา	ครั้งแรก/ เคยเข้าศึกษาที่ มจร.		เคยเข้าศึกษาที่ ม. อื่น		ไม่ระบุ		รวมทั้งหมด
	จำนวน	ร้อยละ	จำนวน	ร้อยละ	จำนวน	ร้อยละ	
- วิศวกรรมไฟฟ้า	120	100.00	0	0.00	0	0.00	120
- วิศวกรรมไฟฟ้าสื่อสารและอิเล็กทรอนิกส์	121	98.37	2	1.63	0	0.00	123
คณะวิทยาศาสตร์	439	97.34	12	2.66	0	0.00	451
- คณิตศาสตร์	32	96.97	1	3.03	0	0.00	33
- จุลชีววิทยา	77	93.90	5	6.10	0	0.00	82
- ฟิสิกส์ประยุกต์	98	95.15	5	4.85	0	0.00	103
- วิทยาการคอมพิวเตอร์ประยุกต์	36	100.00	0	0.00	0	0.00	36
- วิทยาศาสตร์และเทคโนโลยีการอาหาร	42	100.00	0	0.00	0	0.00	42
- สถิติ	39	100.00	0	0.00	0	0.00	39
- เคมี	115	99.14	1	0.86	0	0.00	116
สถาบันวิทยาการหุ่นยนต์ภาคสนาม	74	100.00	0	0.00	0	0.00	74
- วิศวกรรมหุ่นยนต์และระบบอัตโนมัติ	74	100.00	0	0.00	0	0.00	74
คณะสถาปัตยกรรมศาสตร์และการออกแบบ	143	97.95	3	2.05	0	0.00	146
- การออกแบบอุตสาหกรรม	29	96.67	1	3.33	0	0.00	30
- สถาปัตยกรรม	47	97.92	1	2.08	0	0.00	48
- สถาปัตยกรรมภายใน	39	100.00	0	0.00	0	0.00	39
- ออกแบบนิเทศศิลป์	28	96.55	1	3.45	0	0.00	29
รวม	2,935	98.29	51	1.71	0	0.00	2,986

ตาราง ข 22 จำนวนนักศึกษาใหม่ระดับปริญญาตรี ปีการศึกษา 2558 จำแนกตามลำดับในการสอบเข้า มจธ. (กรณีสอบผ่านระบบกลาง)

คณะ/สาขาวิชา	ลำดับที่ 1		ลำดับที่ 2		ลำดับที่ 3		ลำดับที่ 4		อื่นๆ		รวมทั้งหมด
	จำนวน	ร้อยละ	จำนวน	ร้อยละ	จำนวน	ร้อยละ	จำนวน	ร้อยละ	จำนวน	ร้อยละ	
คณะครุศาสตร์อุตสาหกรรมและเทคโนโลยี	67	51.15	36	27.48	17	12.98	11	8.40	0	0.00	131
- มีเดียทางกายภาพและวิทยาศาสตร์	8	80.00	2	20.00	0	0.00	0	0.00	0	0.00	10
- มีเดียอาตส์	16	69.57	5	21.74	1	4.35	1	4.35	0	0.00	23
- วิทยาการคอมพิวเตอร์ประยุกต์-มัลติมีเดีย	6	37.50	5	31.25	2	12.50	3	18.75	0	0.00	16
- วิศวกรรมอุตสาหกรรม	2	50.00	1	25.00	1	25.00	0	0.00	0	0.00	4
- วิศวกรรมเครื่องกล	4	66.67	1	16.67	1	16.67	0	0.00	0	0.00	6
- วิศวกรรมโยธา	4	44.44	1	11.11	2	22.22	2	22.22	0	0.00	9
- วิศวกรรมไฟฟ้า	9	36.00	9	36.00	5	20.00	2	8.00	0	0.00	25
- เทคโนโลยีการพิมพ์และบรรจุภัณฑ์	5	33.33	4	26.67	5	33.33	1	6.67	0	0.00	15
- เทคโนโลยีมีเดีย	13	56.52	8	34.78	0	0.00	2	8.70	0	0.00	23
คณะเทคโนโลยีสารสนเทศ	12	54.55	6	27.27	3	13.64	1	4.55	0	0.00	22
- วิทยาการคอมพิวเตอร์	2	50.00	2	50.00	0	0.00	0	0.00	0	0.00	4
- เทคโนโลยีสารสนเทศ	10	55.56	4	22.22	3	16.67	1	5.56	0	0.00	18
คณะวิศวกรรมศาสตร์	182	34.34	182	34.34	130	24.53	36	6.79	0	0.00	530
- วิศวกรรมคอมพิวเตอร์	17	47.22	15	41.67	4	11.11	0	0.00	0	0.00	36
- วิศวกรรมระบบควบคุมและเครื่องมือวัด	4	30.77	4	30.77	4	30.77	1	7.69	0	0.00	13
- วิศวกรรมวัสดุ	3	15.79	7	36.84	7	36.84	2	10.53	0	0.00	19
- วิศวกรรมสิ่งแวดล้อม	10	40.00	8	32.00	5	20.00	2	8.00	0	0.00	25
- วิศวกรรมอัตโนมัติ	8	34.78	6	26.09	6	26.09	3	13.04	0	0.00	23
- วิศวกรรมอุตสาหกรรม	18	42.86	13	30.95	10	23.81	1	2.38	0	0.00	42
- วิศวกรรมเคมี	30	36.14	37	44.58	15	18.07	1	1.20	0	0.00	83
- วิศวกรรมเครื่องกล	22	30.99	23	32.39	19	26.76	7	9.86	0	0.00	71
- วิศวกรรมเครื่องมือ	5	50.00	1	10.00	2	20.00	2	20.00	0	0.00	10
- วิศวกรรมเมคคาทรอนิกส์	4	28.57	6	42.86	4	28.57	0	0.00	0	0.00	14
- วิศวกรรมโยธา	24	37.50	17	26.56	16	25.00	7	10.94	0	0.00	64

ตาราง ข 22 จำนวนนักศึกษาใหม่ระดับปริญญาตรี ปีการศึกษา 2558 จำแนกตามลำดับในการสอบเข้า มจร. (กรณีสอบผ่านระบบกลาง) (ต่อ)

คณะ/สาขาวิชา	ลำดับที่ 1		ลำดับที่ 2		ลำดับที่ 3		ลำดับที่ 4		อื่นๆ		รวมทั้งหมด
	จำนวน	ร้อยละ	จำนวน	ร้อยละ	จำนวน	ร้อยละ	จำนวน	ร้อยละ	จำนวน	ร้อยละ	
- วิศวกรรมไฟฟ้า	21	30.00	28	40.00	16	22.86	5	7.14	0	0.00	70
- วิศวกรรมไฟฟ้าสื่อสารและอิเล็กทรอนิกส์	16	26.67	17	28.33	22	36.67	5	8.33	0	0.00	60
คณะวิทยาศาสตร์	54	19.64	94	34.18	83	30.18	44	16.00	0	0.00	275
- คณิตศาสตร์	2	10.53	5	26.32	7	36.84	5	26.32	0	0.00	19
- วิศวกรรมโยธา	15	29.41	13	25.49	15	29.41	8	15.69	0	0.00	51
- ฟิสิกส์ประยุกต์	12	17.91	23	34.33	20	29.85	12	17.91	0	0.00	67
- วิทยาการคอมพิวเตอร์ประยุกต์	7	35.00	8	40.00	3	15.00	2	10.00	0	0.00	20
- วิทยาศาสตร์และเทคโนโลยีการอาหาร	4	21.05	6	31.58	7	36.84	2	10.53	0	0.00	19
- สถิติ	4	22.22	5	27.78	5	27.78	4	22.22	0	0.00	18
- เคมี	10	12.35	34	41.98	26	32.10	11	13.58	0	0.00	81
สถาบันวิทยาการทุนยนต์ภาคสนาม	3	75.00	0	0.00	1	25.00	0	0.00	0	0.00	4
- วิศวกรรมทุนยนต์และระบบอัตโนมัติ	3	75.00	0	0.00	1	25.00	0	0.00	0	0.00	4
คณะสถาปัตยกรรมศาสตร์และการออกแบบ	7	36.84	7	36.84	4	21.05	1	5.26	0	0.00	19
- การออกแบบอุตสาหกรรม	0	0.00	0	0.00	0	0.00	1	100.00	0	0.00	1
- สถาปัตยกรรม	4	50.00	3	37.50	1	12.50	0	0.00	0	0.00	8
- สถาปัตยกรรมภายใน	1	20.00	3	60.00	1	20.00	0	0.00	0	0.00	5
- ออกแบบนิเทศศิลป์	2	40.00	1	20.00	2	40.00	0	0.00	0	0.00	5
รวม	325	33.13	325	33.13	238	24.26	93	9.48	0	0.00	981

ตาราง ข 23 จำนวนนักศึกษาใหม่ระดับปริญญาตรี ปีการศึกษา 2558 จำแนกตามคะแนนเฉลี่ยสะสมชั้นสุดท้ายของนักศึกษา ก่อนเข้าศึกษาต่อที่ มจร.

คณะ/สาขาวิชา	ต่ำกว่า 2.00		2		2.01 - 2.50		2.51 - 3.00		3.01 - 3.50		3.51 - 4.00		ไม่ระบุ		รวมทั้งหมด
	จำนวน	ร้อยละ	จำนวน	ร้อยละ	จำนวน	ร้อยละ	จำนวน	ร้อยละ	จำนวน	ร้อยละ	จำนวน	ร้อยละ	จำนวน	ร้อยละ	
คณะครุศาสตร์อุตสาหกรรมและเทคโนโลยี	1	0.13	0	0.00	16	2.05	126	16.15	393	50.38	243	31.15	1	0.13	780
- มีเดียทางการแพทย์และวิทยาศาสตร์	0	0.00	0	0.00	1	2.94	5	14.71	21	61.76	7	20.59	0	0.00	34
- มีเดียอาตส์	1	0.86	0	0.00	3	2.59	40	34.48	47	40.52	25	21.55	0	0.00	116
- วิทยาการคอมพิวเตอร์ประยุกต์-มัลติมีเดีย	0	0.00	0	0.00	0	0.00	3	4.23	39	54.93	29	40.85	0	0.00	71
- วิศวกรรมอุตสาหกรรม	0	0.00	0	0.00	0	0.00	2	5.13	15	38.46	22	56.41	0	0.00	39
- วิศวกรรมเครื่องกล	0	0.00	0	0.00	1	2.33	2	4.65	28	65.12	12	27.91	0	0.00	43
- วิศวกรรมโยธา	0	0.00	0	0.00	0	0.00	3	8.57	15	42.86	16	45.71	1	2.86	35
- วิศวกรรมไฟฟ้า	0	0.00	0	0.00	0	0.00	0	0.00	70	58.82	28	23.53	0	0.00	119
- เทคโนโลยีการพิมพ์และบรรจุภัณฑ์	0	0.00	0	0.00	1	1.39	11	15.28	39	54.17	21	29.17	0	0.00	72
- เทคโนโลยีการศึกษาและสื่อสารมวลชน	0	0.00	0	0.00	4	4.26	7	7.45	42	44.68	41	43.62	0	0.00	94
- เทคโนโลยีมีเดีย	0	0.00	0	0.00	3	4.55	11	16.67	34	51.52	18	27.27	0	0.00	66
- เทคโนโลยีอุตสาหกรรม	0	0.00	0	0.00	3	3.30	21	23.08	43	47.25	24	26.37	0	0.00	91
คณะเทคโนโลยีสารสนเทศ	0	0.00	0	0.00	3	1.89	25	15.72	89	55.97	40	25.16	2	1.26	159
- วิทยาการคอมพิวเตอร์	0	0.00	0	0.00	3	5.56	16	29.63	22	40.74	11	20.37	2	3.70	54
- เทคโนโลยีสารสนเทศ	0	0.00	0	0.00	0	0.00	9	8.57	67	63.81	29	27.62	0	0.00	105
คณะวิศวกรรมศาสตร์	2	0.15	1	0.07	7	0.51	70	5.09	417	30.31	871	63.30	8	0.58	1,376
- วิศวกรรม	0	0.00	0	0.00	0	0.00	0	0.00	26	19.55	107	80.45	0	0.00	133
- วิศวกรรมคอมพิวเตอร์	1	0.71	0	0.00	1	0.71	14	9.93	51	36.17	73	51.77	1	0.71	141
- วิศวกรรมระบบควบคุมและเครื่องมือวัด	0	0.00	0	0.00	0	0.00	4	5.71	35	50.00	31	44.29	0	0.00	70
- วิศวกรรมวัสดุ	0	0.00	0	0.00	0	0.00	1	2.22	15	33.33	29	64.44	0	0.00	45
- วิศวกรรมสิ่งแวดล้อม	0	0.00	0	0.00	2	2.67	5	6.67	19	25.33	47	62.67	2	2.67	75
- วิศวกรรมอัตโนมัติ	0	0.00	1	2.78	1	2.78	9	25.00	15	41.67	10	27.78	0	0.00	36
- วิศวกรรมอุตสาหกรรม	0	0.00	0	0.00	1	1.23	3	3.70	21	25.93	55	67.90	1	1.23	81
- วิศวกรรมเคมี	0	0.00	0	0.00	0	0.00	3	2.19	19	13.87	115	83.94	0	0.00	137
- วิศวกรรมเครื่องกล	0	0.00	0	0.00	0	0.00	6	3.57	44	26.19	115	68.45	3	1.79	168

ตาราง ข 23 จำนวนนักศึกษาใหม่ระดับปริญญาตรี ปีการศึกษา 2558 จำแนกตามคณะแผนกและชั้นสุดท้ายของนักศึกษาที่เข้ามาศึกษาต่อที่ มจร. (ต่อ)

คณะ/สาขาวิชา	ต่ำกว่า 2.00		2		2.01 - 2.50		2.51 - 3.00		3.01 - 3.50		3.51 - 4.00		ไม่ระบุ		รวม ทั้งหมด
	จำนวน	ร้อยละ	จำนวน	ร้อยละ	จำนวน	ร้อยละ	จำนวน	ร้อยละ	จำนวน	ร้อยละ	จำนวน	ร้อยละ	จำนวน	ร้อยละ	
- วิศวกรรมเครื่องกล	0	0.00	0	0.00	0	0.00	1	1.96	29	56.86	21	41.18	0	0.00	51
- วิศวกรรมเมคคาทรอนิกส์	0	0.00	0	0.00	0	0.00	0	0.00	14	31.11	31	68.89	0	0.00	45
- วิศวกรรมโยธา	0	0.00	0	0.00	0	0.00	12	7.95	56	37.09	82	54.30	1	0.66	151
- วิศวกรรมไฟฟ้า	0	0.00	0	0.00	0	0.00	5	4.17	36	30.00	79	65.83	0	0.00	120
- วิศวกรรมไฟฟ้าสื่อสารและอิเล็กทรอนิกส์	1	0.81	0	0.00	2	1.63	7	5.69	37	30.08	76	61.79	0	0.00	123
คณะวิทยาศาสตร์	1	0.22	0	0.00	11	2.44	43	9.53	202	44.79	191	42.35	3	0.67	451
- คณิตศาสตร์	0	0.00	0	0.00	1	3.03	0	0.00	17	51.52	14	42.42	1	3.03	33
- จุลชีววิทยา	1	1.22	0	0.00	1	1.22	10	12.20	40	48.78	29	35.37	1	1.22	82
- ฟิสิกส์ประยุกต์	0	0.00	0	0.00	4	3.88	22	21.36	43	41.75	33	32.04	1	0.97	103
- วิทยาการคอมพิวเตอร์ประยุกต์	0	0.00	0	0.00	0	0.00	2	5.56	17	47.22	17	47.22	0	0.00	36
- วิทยาศาสตร์และเทคโนโลยีการอาหาร	0	0.00	0	0.00	1	2.38	3	7.14	14	33.33	24	57.14	0	0.00	42
- สถิติ	0	0.00	0	0.00	3	7.69	3	7.69	20	51.28	13	33.33	0	0.00	39
- เคมี	0	0.00	0	0.00	1	0.86	3	2.59	51	43.97	61	52.59	0	0.00	116
สถาบันวิทยาการหุ่นยนต์ภาคสนาม	1	1.35	0	0.00	2	2.70	8	10.81	26	35.14	36	48.65	1	1.35	74
- วิศวกรรมหุ่นยนต์และระบบอัตโนมัติ	1	1.35	0	0.00	2	2.70	8	10.81	26	35.14	36	48.65	1	1.35	74
คณะสถาปัตยกรรมศาสตร์และการออกแบบ	0	0.00	2	1.37	14	9.59	36	24.66	61	41.78	31	21.23	2	1.37	146
- การออกแบบอุตสาหกรรม	0	0.00	2	6.67	5	16.67	6	20.00	11	36.67	6	20.00	0	0.00	30
- สถาปัตยกรรม	0	0.00	0	0.00	3	6.25	11	22.92	21	43.75	13	27.08	0	0.00	48
- สถาปัตยกรรมภายใน	0	0.00	0	0.00	4	10.26	11	28.21	17	43.59	7	17.95	0	0.00	39
- ออกแบบนิเทศศิลป์	0	0.00	0	0.00	2	6.90	8	27.59	12	41.38	5	17.24	2	6.90	29
รวม	5	0.17	3	0.10	53	1.77	308	10.31	1,188	39.79	1,412	47.29	17	0.57	2,986

ตาราง ข 24 จำนวนนักศึกษาใหม่ระดับปริญญาตรี (สายสามัญ) ปีการศึกษา 2558 จำแนกตามสถาบันที่สำเร็จการศึกษาก่อนเข้าศึกษาต่อใน มจร. และคณะวิชาที่เข้าศึกษาต่อ

คณะ/สาขาวิชา	ครุศาสตร์ อุตสาหกรรมและเทคโนโลยี		เทคโนโลยี สารสนเทศ		วิทยาศาสตร์		วิศวกรรมศาสตร์		สถาปัตยกรรม ศาสตร์และการ ออกแบบ		สถาบันวิชาการ ทุนยนต์ภาคสนาม		รวม ทั้งหมด
	จำนวน	ร้อยละ	จำนวน	ร้อยละ	จำนวน	ร้อยละ	จำนวน	ร้อยละ	จำนวน	ร้อยละ	จำนวน	ร้อยละ	
การศึกษาศาสตร์	4	40.00	3	30.00	0	0.00	3	30.00	0	0.00	0	0.00	10
การณศาสตร์ศึกษาลัย จังหวัดสุพรรณบุรี	0	0.00	0	0.00	0	0.00	4	100.00	0	0.00	0	0.00	4
กระทุ่มแบน (พิเศษสมุทรคตม)	1	25.00	0	0.00	2	50.00	0	0.00	0	0.00	1	25.00	4
กรุงเทพคริสเตียนวิทยาลัย	3	9.68	2	6.45	2	6.45	20	64.52	4	12.90	0	0.00	31
กันทรลักษ์วิทยา	1	100.00	0	0.00	0	0.00	0	0.00	0	0.00	0	0.00	1
กัลยาณมิตร	1	100.00	0	0.00	0	0.00	0	0.00	0	0.00	0	0.00	1
กัลยาณมิตรธรรมราช	0	0.00	0	0.00	0	0.00	4	100.00	0	0.00	0	0.00	4
กาญจนนาคราะห์	0	0.00	0	0.00	2	100.00	0	0.00	0	0.00	0	0.00	2
กาญจนนาภิเษกวิทยาลัย	1	100.00	0	0.00	0	0.00	0	0.00	0	0.00	0	0.00	1
กาญจนนาภิเษกวิทยาลัย นครปฐม	4	44.44	1	11.11	0	0.00	4	44.44	0	0.00	0	0.00	9
กาญจนนาภิเษกวิทยาลัย กระบี่	0	0.00	0	0.00	1	100.00	0	0.00	0	0.00	0	0.00	1
กาญจนนาภิเษกวิทยาลัย อุทัยธานี	0	0.00	0	0.00	0	0.00	1	100.00	0	0.00	0	0.00	1
กาญจนนาภิเษกวิทยาลัย นครปฐม	4	66.67	2	33.33	0	0.00	0	0.00	0	0.00	0	0.00	6
กาญจนนาภิเษกวิทยาลัย สุราษฎร์ธานี	0	0.00	0	0.00	0	0.00	1	100.00	0	0.00	0	0.00	1
กวีละวิทยาลัย	0	0.00	0	0.00	0	0.00	2	100.00	0	0.00	0	0.00	2
กาฬสินธุ์พิทยาสรรพ์	0	0.00	0	0.00	2	50.00	2	50.00	0	0.00	0	0.00	4
กำแพง	1	100.00	0	0.00	0	0.00	0	0.00	0	0.00	0	0.00	1
กำแพงเพชรพิทยาคม	1	20.00	0	0.00	0	0.00	4	80.00	0	0.00	0	0.00	5
กุดฉิมพิทยาคม	1	100.00	0	0.00	0	0.00	0	0.00	0	0.00	0	0.00	1
กุหลาบวิทยาลัย	2	100.00	0	0.00	0	0.00	0	0.00	0	0.00	0	0.00	2
ขลุงชดากะเกษ	0	0.00	0	0.00	0	0.00	1	100.00	0	0.00	0	0.00	1
ขอนแก่นวิทยายน	2	28.57	0	0.00	1	14.29	4	57.14	0	0.00	0	0.00	7

ตาราง ข 24 จำนวนนักเรียนที่เข้าใหม่ระดับปริญญาตรี (สายสามัญ) ปีการศึกษา 2558 จำแนกตามสถาบันที่สำเร็จการศึกษา ก่อนเข้าศึกษาต่อใน มจร. และคณะวิชาที่เข้าศึกษาต่อ (ต่อ)

คณะ/สาขาวิชา	ครูศาสตร์		เทคโนโลยีสารสนเทศ		วิทยาศาสตร์		วิศวกรรมศาสตร์		สถาปัตยกรรมศาสตร์และการออกแบบ		สถาบันวิชาการ		รวมทั้งหมด
	อุตสาหกรรมและเทคโนโลยี		สารสนเทศ		วิทยาศาสตร์		วิศวกรรมศาสตร์		สถาปัตยกรรมศาสตร์และการออกแบบ		ทุนยนต์ภาคสนาม		
	จำนวน	ร้อยละ	จำนวน	ร้อยละ	จำนวน	ร้อยละ	จำนวน	ร้อยละ	จำนวน	ร้อยละ	จำนวน	ร้อยละ	
คณะราชภัฏบุรีรัมย์	2	50.00	0	0.00	0	0.00	2	50.00	0	0.00	0	0.00	4
คริสต์ธรรมศึกษา	0	0.00	0	0.00	0	0.00	0	0.00	0	0.00	1	100.00	1
ครูประถมศึกษา	1	100.00	0	0.00	0	0.00	0	0.00	0	0.00	0	0.00	1
จอมสุรางค์อุปถัมภ์	3	60.00	0	0.00	0	0.00	2	40.00	0	0.00	0	0.00	5
จักรคำคณาทร จังหวัดลำพูน	1	16.67	0	0.00	0	0.00	5	83.33	0	0.00	0	0.00	6
จันทร์บุบผางามอนุสรณ์	0	0.00	1	50.00	1	50.00	0	0.00	0	0.00	0	0.00	2
จันทร์ประดิษฐารามวิทยาลัย	3	37.50	1	12.50	3	37.50	1	12.50	0	0.00	0	0.00	8
จิตลดา	0	0.00	0	0.00	0	0.00	0	0.00	2	100.00	0	0.00	2
จินตามณี	0	0.00	0	0.00	0	0.00	0	0.00	1	100.00	0	0.00	1
จุฬารามราชวิทยาลัย บุรีรัมย์	2	50.00	0	0.00	1	25.00	1	25.00	0	0.00	0	0.00	4
จุฬารามราชวิทยาลัย ปทุมธานี	3	60.00	0	0.00	0	0.00	2	40.00	0	0.00	0	0.00	5
จุฬารามราชวิทยาลัย เพชรบุรี	0	0.00	0	0.00	1	12.50	7	87.50	0	0.00	0	0.00	8
จุฬารามราชวิทยาลัย ชลบุรี	0	0.00	0	0.00	0	0.00	5	100.00	0	0.00	0	0.00	5
จุฬารามราชวิทยาลัย ตรัง	0	0.00	0	0.00	0	0.00	1	33.33	1	33.33	1	33.33	3
จุฬารามราชวิทยาลัย นครศรีธรรมราช	0	0.00	0	0.00	0	0.00	1	50.00	0	0.00	1	50.00	2
จุฬารามราชวิทยาลัย บุรีรัมย์	1	100.00	0	0.00	0	0.00	0	0.00	0	0.00	0	0.00	1
จุฬารามราชวิทยาลัย ปทุมธานี	0	0.00	0	0.00	0	0.00	1	100.00	0	0.00	0	0.00	1
จุฬารามราชวิทยาลัย พิษณุโลก	1	100.00	0	0.00	0	0.00	0	0.00	0	0.00	0	0.00	1
จุฬารามราชวิทยาลัย มุกดาหาร	2	33.33	0	0.00	0	0.00	3	50.00	1	16.67	0	0.00	6
จุฬารามราชวิทยาลัย ลพบุรี	1	25.00	0	0.00	1	25.00	2	50.00	0	0.00	0	0.00	4
จุฬารามราชวิทยาลัย สกล	1	25.00	0	0.00	0	0.00	3	75.00	0	0.00	0	0.00	4
จุฬารามราชวิทยาลัย เชียงราย	1	14.29	0	0.00	0	0.00	6	85.71	0	0.00	0	0.00	7

ตาราง ข 24 จำนวนนักศึกษาใหม่ระดับปริญญาตรี (สายสามัญ) ปีการศึกษา 2558 จำแนกตามสถาบันที่สำเร็จการศึกษา ก่อนเข้าศึกษาต่อใน มจร. และคณะวิชาที่เข้าศึกษาต่อ (ต่อ)

คณะ/สาขาวิชา	ครุศาสตร์		เทคโนโลยีสารสนเทศ		วิทยาศาสตร์		วิศวกรรมศาสตร์		สถาปัตยกรรมศาสตร์และการออกแบบ		สถาบันวิชาการหุ่นยนต์ภาคสนาม		รวมทั้งหมด
	จำนวน	ร้อยละ	จำนวน	ร้อยละ	จำนวน	ร้อยละ	จำนวน	ร้อยละ	จำนวน	ร้อยละ	จำนวน	ร้อยละ	
จุฬาลงกรณ์มหาวิทยาลัย เพชรบุรี	0	0.00	0	0.00	0	0.00	2	100.00	0	0.00	0	0.00	2
จุฬาลงกรณ์ราชวิทยาลัย เลย	3	42.86	0	0.00	0	0.00	1	14.29	0	0.00	3	42.86	7
จังหวัดยะลา	0	0.00	0	0.00	1	100.00	0	0.00	0	0.00	0	0.00	1
ชลกัญยานุบาล	2	18.18	0	0.00	1	9.09	8	72.73	0	0.00	0	0.00	11
ชลบุรี (สุโขท)	0	0.00	2	50.00	1	25.00	1	25.00	0	0.00	0	0.00	4
ชลประทานวิทยา	4	44.44	0	0.00	2	22.22	2	22.22	1	11.11	0	0.00	9
ชลราษฎรอำรุง	1	3.57	1	3.57	0	0.00	25	89.29	0	0.00	1	3.57	28
ชะอำคุณหญิงเนื่องบุรี	0	0.00	0	0.00	1	100.00	0	0.00	0	0.00	0	0.00	1
ชัยนาทพิทยาคม	2	50.00	0	0.00	0	0.00	2	50.00	0	0.00	0	0.00	4
ชัยภูมิภัคศิริมงคล	2	66.67	0	0.00	1	33.33	0	0.00	0	0.00	0	0.00	3
ชาติตระการวิทยา	2	100.00	0	0.00	0	0.00	0	0.00	0	0.00	0	0.00	2
ชินรสิขวิทยาลัย	2	18.18	0	0.00	3	27.27	6	54.55	0	0.00	0	0.00	11
ชุมพลโพธิ์สัย	0	0.00	0	0.00	1	100.00	0	0.00	0	0.00	0	0.00	1
ชุมแพศึกษา	0	0.00	0	0.00	1	100.00	0	0.00	0	0.00	0	0.00	1
ช่างการไฟฟ้าส่วนภูมิภาค	0	0.00	0	0.00	0	0.00	2	100.00	0	0.00	0	0.00	2
ช่างตากครูสคอนแวนท์	4	36.36	0	0.00	2	18.18	5	45.45	0	0.00	0	0.00	11
ฐานปัญญา	2	66.67	0	0.00	1	33.33	0	0.00	0	0.00	0	0.00	3
ตรุณสิกข์าลัย	0	0.00	0	0.00	0	0.00	0	0.00	1	100.00	0	0.00	1
ตรุณสิกข์าลัย มหาวิทยาลัยเทคโนโลยีพระจอมเกล้าธนบุรี (โครงการ วมว)	0	0.00	0	0.00	0	0.00	9	81.82	0	0.00	2	18.18	11
ดอนเมืองจตุรจินดา	1	20.00	0	0.00	2	40.00	2	40.00	0	0.00	0	0.00	5
ดอยเต่าวิทยาคม	0	0.00	0	0.00	0	0.00	1	100.00	0	0.00	0	0.00	1
ดัดดุสิต	1	10.00	1	10.00	4	40.00	4	40.00	0	0.00	0	0.00	10

ตาราง ข 24 จำนวนนักเรียนใหม่ระดับปริญญาตรี (สายสามัญ) ปีการศึกษา 2558 จำแนกตามสถาบันที่สำเร็จการศึกษา ก่อนเข้าศึกษาต่อใน มจร. และคณะวิชาที่เข้าศึกษาต่อ (ต่อ)

คณะ/สาขาวิชา	ครูศาสตร์ อุตสาหกรรมและ เทคโนโลยี		เทคโนโลยี สารสนเทศ		วิทยาศาสตร์		วิศวกรรมศาสตร์		สถาปัตยกรรม ศาสตร์และการ ออกแบบ		สถาบันวิทยาการ ทุนยนต์ภาคสนาม		รวม ทั้งหมด
	จำนวน	ร้อยละ	จำนวน	ร้อยละ	จำนวน	ร้อยละ	จำนวน	ร้อยละ	จำนวน	ร้อยละ	จำนวน	ร้อยละ	
دارวิทย์าลัย	1	100.00	0	0.00	0	0.00	0	0.00	0	0.00	0	0.00	1
ดาราสุมพร	1	33.33	0	0.00	1	33.33	1	33.33	0	0.00	0	0.00	3
ดำรงราษฎร์สงเคราะห์	0	0.00	0	0.00	0	0.00	1	100.00	0	0.00	0	0.00	1
ตีบกั้งวิทยายน	2	100.00	0	0.00	0	0.00	0	0.00	0	0.00	0	0.00	2
ตราขระการคุณ	0	0.00	0	0.00	0	0.00	4	100.00	0	0.00	0	0.00	4
ตะกั่วป่า"เสนาบุญ"	0	0.00	0	0.00	0	0.00	0	0.00	0	0.00	4	100.00	4
ตะพานหิน	0	0.00	0	0.00	0	0.00	1	100.00	0	0.00	0	0.00	1
ตากพิทยาคม	0	0.00	0	0.00	0	0.00	2	100.00	0	0.00	0	0.00	2
ตากสิประชาสรรัต	0	0.00	0	0.00	0	0.00	1	100.00	0	0.00	0	0.00	1
ถาวรบุญ	1	20.00	0	0.00	2	40.00	2	40.00	0	0.00	0	0.00	5
ทวีธาภิเศก	4	10.81	4	10.81	8	21.62	21	56.76	0	0.00	0	0.00	37
ทวีธาภิเศก 2	1	100.00	0	0.00	0	0.00	0	0.00	0	0.00	0	0.00	1
ทวีธาภิเศก ๒	1	33.33	0	0.00	2	66.67	0	0.00	0	0.00	0	0.00	3
ทิวไผ่งาม	0	0.00	0	0.00	0	0.00	2	50.00	1	25.00	1	25.00	4
ทุ่งสง	0	0.00	0	0.00	0	0.00	1	100.00	0	0.00	0	0.00	1
ท่าตะโกพิทยาคม	0	0.00	0	0.00	0	0.00	1	100.00	0	0.00	0	0.00	1
ท่าตุมประชาเสริมวิทย์	5	83.33	0	0.00	1	16.67	0	0.00	0	0.00	0	0.00	6
ท่าบ่อ	0	0.00	0	0.00	0	0.00	1	100.00	0	0.00	0	0.00	1
ท่ามะกาพิทยาคม	3	42.86	1	14.29	1	14.29	1	14.29	0	0.00	1	14.29	7
ท่าวังฉาพิทยาคม	0	0.00	0	0.00	1	100.00	0	0.00	0	0.00	0	0.00	1
ท่าอิฐศึกษา	0	0.00	0	0.00	1	50.00	1	50.00	0	0.00	0	0.00	2
ท่าเรือ(นิตยานุกูล)	0	0.00	0	0.00	1	33.33	2	66.67	0	0.00	0	0.00	3

ตาราง ข 24 จำนวนนักศึกษาใหม่ระดับปริญญาตรี (สายสามัญ) ปีการศึกษา 2558 จำแนกตามสถาบันที่สำเร็จการศึกษาก่อนเข้าศึกษาต่อใน มจร. และคณะวิชาที่เข้าศึกษาต่อ (ต่อ)

คณะ/สาขาวิชา	ครุศาสตร์		เทคโนโลยี		วิทยาศาสตร์		วิศวกรรมศาสตร์		สถาปัตยกรรมศาสตร์และการออกแบบ		สถาบันวิทยาการ		รวมทั้งหมด
	อุตสาหกรรมและเทคโนโลยี		สารสนเทศ		วิทยาศาสตร์		วิศวกรรมศาสตร์		สถาปัตยกรรมศาสตร์และการออกแบบ		บัณฑิตภาคสนาม		
	จำนวน	ร้อยละ	จำนวน	ร้อยละ	จำนวน	ร้อยละ	จำนวน	ร้อยละ	จำนวน	ร้อยละ	จำนวน	ร้อยละ	
คณะ/สาขาวิชา	1	50.00	0	0.00	1	50.00	0	0.00	0	0.00	0	0.00	2
	0	0.00	0	0.00	1	100.00	0	0.00	0	0.00	0	0.00	1
	2	25.00	0	0.00	1	12.50	5	62.50	0	0.00	0	0.00	8
	0	0.00	0	0.00	0	0.00	0	0.00	0	0.00	2	100.00	2
	1	33.33	1	33.33	1	33.33	0	0.00	0	0.00	0	0.00	3
	0	0.00	0	0.00	1	100.00	0	0.00	0	0.00	0	0.00	1
	0	0.00	0	0.00	1	100.00	0	0.00	0	0.00	0	0.00	1
	1	20.00	0	0.00	1	20.00	2	40.00	0	0.00	1	20.00	5
	3	37.50	0	0.00	0	0.00	5	62.50	0	0.00	0	0.00	8
	0	0.00	0	0.00	1	50.00	1	50.00	0	0.00	0	0.00	2
	1	50.00	0	0.00	0	0.00	1	50.00	0	0.00	0	0.00	2
	0	0.00	0	0.00	0	0.00	1	100.00	0	0.00	0	0.00	1
	1	33.33	0	0.00	0	0.00	1	33.33	1	33.33	0	0.00	3
	0	0.00	0	0.00	0	0.00	1	100.00	0	0.00	0	0.00	1
	0	0.00	0	0.00	0	0.00	0	0.00	2	100.00	0	0.00	2
	0	0.00	0	0.00	1	100.00	0	0.00	0	0.00	0	0.00	1
	9	40.91	3	13.64	4	18.18	4	18.18	1	4.55	1	4.55	22
1	20.00	0	0.00	1	20.00	2	40.00	0	0.00	1	20.00	5	
0	0.00	0	0.00	1	33.33	2	66.67	0	0.00	0	0.00	3	
1	25.00	0	0.00	0	0.00	1	25.00	1	25.00	1	25.00	4	
2	40.00	1	20.00	0	0.00	2	40.00	0	0.00	0	0.00	5	
0	0.00	0	0.00	2	40.00	3	60.00	0	0.00	0	0.00	5	

ตาราง ข 24 จำนวนนักศึกษาใหม่ระดับปริญญาตรี (สายสามัญ) ปีการศึกษา 2558 จำแนกตามสถาบันที่สำเร็จการศึกษา ก่อนเข้าศึกษาต่อใน มจร. และคณะวิชาที่เข้าศึกษาต่อ (ต่อ)

คณะ/สาขาวิชา	ครูศาสตร์ อุตสาหกรรมและ เทคโนโลยี		เทคโนโลยี สารสนเทศ		วิทยาศาสตร์		วิศวกรรมศาสตร์		สถาปัตยกรรม ศาสตร์และการ ออกแบบ		สถาบันวิทยาการ ทุนยนต์ภาคสนาม		รวม ทั้งหมด
	จำนวน	ร้อยละ	จำนวน	ร้อยละ	จำนวน	ร้อยละ	จำนวน	ร้อยละ	จำนวน	ร้อยละ	จำนวน	ร้อยละ	
นมมีนทรราชบัณฑิต เบญจมาฆาลัย	1	25.00	0	0.00	2	50.00	1	25.00	0	0.00	0	0.00	4
นนทบุรีวิทยา	0	0.00	0	0.00	1	100.00	0	0.00	0	0.00	0	0.00	1
นาคประสิทธิ์	1	16.67	0	0.00	0	0.00	5	83.33	0	0.00	0	0.00	6
นารีนุกูล	0	0.00	0	0.00	1	33.33	2	66.67	0	0.00	0	0.00	3
นารีนรัตน์จังหวัดแพร่	0	0.00	1	20.00	1	20.00	3	60.00	0	0.00	0	0.00	5
นารีวิทยา	1	50.00	0	0.00	0	0.00	1	50.00	0	0.00	0	0.00	2
นารีวุฒิ	0	0.00	0	0.00	1	100.00	0	0.00	0	0.00	0	0.00	1
นาททอง	5	50.00	0	0.00	4	40.00	1	10.00	0	0.00	0	0.00	10
นาเฉลิมยงพิทยาคม	0	0.00	0	0.00	1	100.00	0	0.00	0	0.00	0	0.00	1
นาโย่งวิทยาคม	2	100.00	0	0.00	0	0.00	0	0.00	0	0.00	0	0.00	2
นิคมวิทยา	1	100.00	0	0.00	0	0.00	0	0.00	0	0.00	0	0.00	1
น้ำปาดชนบุรินทร์	0	0.00	0	0.00	1	50.00	1	50.00	0	0.00	0	0.00	2
น้ำพองศึกษา	0	0.00	0	0.00	0	0.00	1	100.00	0	0.00	0	0.00	1
บดินทรเดชา (สิงห์ สิงหเสนี) ๒	0	0.00	1	8.33	1	8.33	9	75.00	1	8.33	0	0.00	12
บดินทรเดชา (สิงห์ สิงหเสนี)	0	0.00	0	0.00	2	28.57	3	42.86	2	28.57	0	0.00	7
บดินทรเดชา (สิงห์ สิงหเสนี) นนทบุรี	1	100.00	0	0.00	0	0.00	0	0.00	0	0.00	0	0.00	1
บดินทรเดชา (สิงห์ สิงหเสนี) ๔	1	50.00	0	0.00	0	0.00	1	50.00	0	0.00	0	0.00	2
บดินทรเดชา(สิงห์ สิงหเสนี)	1	25.00	0	0.00	0	0.00	3	75.00	0	0.00	0	0.00	4
บดินทรเดชา(สิงห์ สิงหเสนี)จังหวัดสมุทรปราการ	2	100.00	0	0.00	0	0.00	0	0.00	0	0.00	0	0.00	2
บรรหารแจ่มใสศรีวิทยา 3	0	0.00	0	0.00	0	0.00	1	100.00	0	0.00	0	0.00	1
บรรณวิทย์	0	0.00	0	0.00	0	0.00	1	100.00	0	0.00	0	0.00	1
บัวขาว	1	100.00	0	0.00	0	0.00	0	0.00	0	0.00	0	0.00	1
บางกะปิ	1	33.33	0	0.00	1	33.33	1	33.33	0	0.00	0	0.00	3
บางบัวทอง	1	14.29	3	42.86	1	14.29	2	28.57	0	0.00	0	0.00	7
บางบัววิทยาคม	1	50.00	0	0.00	1	50.00	0	0.00	0	0.00	0	0.00	2

ตาราง ข 24 จำนวนนักศึกษาใหม่ระดับปริญญาตรี (สายสามัญ) ปีการศึกษา 2558 จำแนกตามสถาบันที่สำเร็จการศึกษา ก่อนเข้าศึกษาต่อใน มจร. และคณะวิชาที่เข้าศึกษาต่อ (ต่อ)

คณะ/สาขาวิชา	ครุศาสตร์		เทคโนโลยีสารสนเทศ		วิทยาศาสตร์		ศึกษาศาสตร์		ศิลปกรรมศาสตร์		สถาปัตยกรรมศาสตร์และออกแบบ		สถาบันวิชาการหุ่นยนต์ภาคสนาม		รวมทั้งหมด
	จำนวน	ร้อยละ	จำนวน	ร้อยละ	จำนวน	ร้อยละ	จำนวน	ร้อยละ	จำนวน	ร้อยละ	จำนวน	ร้อยละ	จำนวน	ร้อยละ	
บางลำบัว(สูงสมุทรศรัย)	0	0.00	0	0.00	0	0.00	1	100.00	0	0.00	0	0.00	0	0.00	1
บางปะกง(บวรวิทยายน)	0	0.00	0	0.00	0	0.00	1	100.00	0	0.00	0	0.00	0	0.00	1
บางปะกง(บวรวิทยายน)	31	33.33	5	5.38	28	30.11	26	27.96	2	2.15	2	2.15	1	1.08	93
บางปะกง(บวรวิทยายน)	4	66.67	0	0.00	1	16.67	1	16.67	0	0.00	0	0.00	0	0.00	6
บางปะกง(บวรวิทยายน)	5	71.43	0	0.00	0	0.00	2	28.57	0	0.00	0	0.00	0	0.00	7
บางปะกง(บวรวิทยายน)	1	50.00	0	0.00	1	50.00	0	0.00	0	0.00	0	0.00	0	0.00	2
บางปะกง(บวรวิทยายน)	0	0.00	0	0.00	0	0.00	0	0.00	0	0.00	0	0.00	1	100.00	1
บางปะกง(บวรวิทยายน)	0	0.00	0	0.00	0	0.00	1	100.00	0	0.00	0	0.00	0	0.00	1
บางปะกง(บวรวิทยายน)	0	0.00	1	100.00	0	0.00	0	0.00	0	0.00	0	0.00	0	0.00	1
บางปะกง(บวรวิทยายน)	1	100.00	0	0.00	0	0.00	0	0.00	0	0.00	0	0.00	0	0.00	1
บางปะกง(บวรวิทยายน)	2	40.00	1	20.00	1	20.00	1	20.00	0	0.00	0	0.00	0	0.00	5
บางปะกง(บวรวิทยายน)	0	0.00	0	0.00	1	100.00	0	0.00	0	0.00	0	0.00	0	0.00	1
บางปะกง(บวรวิทยายน)	3	33.33	0	0.00	0	0.00	6	66.67	0	0.00	0	0.00	0	0.00	9
บางปะกง(บวรวิทยายน)	1	14.29	0	0.00	1	14.29	5	71.43	0	0.00	0	0.00	0	0.00	7
บางปะกง(บวรวิทยายน)	0	0.00	0	0.00	0	0.00	1	100.00	0	0.00	0	0.00	0	0.00	1
บางปะกง(บวรวิทยายน)	0	0.00	0	0.00	0	0.00	0	0.00	1	100.00	0	0.00	0	0.00	1
บางปะกง(บวรวิทยายน)	1	100.00	0	0.00	0	0.00	0	0.00	0	0.00	0	0.00	0	0.00	1
บางปะกง(บวรวิทยายน)	0	0.00	0	0.00	1	100.00	0	0.00	0	0.00	0	0.00	0	0.00	1
บางปะกง(บวรวิทยายน)	0	0.00	0	0.00	0	0.00	1	100.00	0	0.00	0	0.00	0	0.00	1
บางปะกง(บวรวิทยายน)	1	100.00	0	0.00	0	0.00	0	0.00	0	0.00	0	0.00	0	0.00	1
บางปะกง(บวรวิทยายน)	1	25.00	0	0.00	0	0.00	3	75.00	0	0.00	0	0.00	0	0.00	4
บางปะกง(บวรวิทยายน)	0	0.00	0	0.00	1	100.00	0	0.00	0	0.00	0	0.00	0	0.00	1
บางปะกง(บวรวิทยายน)	0	0.00	0	0.00	0	0.00	1	100.00	0	0.00	0	0.00	0	0.00	1

ตาราง ข 24 จำนวนนักศึกษาใหม่ระดับปริญญาตรี (สายสามัญ) ปีการศึกษา 2558 จำนวนตามสถาบันที่สำเร็จการศึกษา ก่อนเข้าศึกษาต่อใน มจร. และคณะวิชาที่เข้าศึกษาต่อ (ต่อ)

คณะ/สาขาวิชา	ครูศาสตร์ อุตสาหกรรมและ เทคโนโลยี		เทคโนโลยี สารสนเทศ		วิทยาศาสตร์		วิทยาศาสตร์		วิศวกรรมศาสตร์		สถาปัตยกรรม ศาสตร์และการ ออกแบบ		สถาบันวิทยาการ พัฒนระดับภาคสนาม		รวม ทั้งหมด
	จำนวน	ร้อยละ	จำนวน	ร้อยละ	จำนวน	ร้อยละ	จำนวน	ร้อยละ	จำนวน	ร้อยละ	จำนวน	ร้อยละ	จำนวน	ร้อยละ	
บ้านโป่งอุตสาหกรรมนครราชสีมา	0	0.00	1	50.00	0	0.00	1	50.00	0	0.00	0	0.00	0	0.00	2
ปทุมคงคา	0	0.00	0	0.00	1	100.00	0	0.00	0	0.00	0	0.00	0	0.00	1
ปทุมคงคาสมุทรปราการ	1	100.00	0	0.00	0	0.00	0	0.00	0	0.00	0	0.00	0	0.00	1
ปทุมธานี (เน้นทฤษฎีบารุง)	0	0.00	0	0.00	0	0.00	2	100.00	0	0.00	0	0.00	0	0.00	2
ปทุมรัตต์พิทยาคม	1	100.00	0	0.00	0	0.00	0	0.00	0	0.00	0	0.00	0	0.00	1
ปทุมวิไล	0	0.00	0	0.00	1	50.00	1	50.00	0	0.00	0	0.00	0	0.00	2
ปทุมเทพวิทยาคาร	2	28.57	0	0.00	1	14.29	4	57.14	0	0.00	0	0.00	0	0.00	7
ประจวบวิทยาลัย	2	66.67	0	0.00	0	0.00	1	33.33	0	0.00	0	0.00	0	0.00	3
ประจักษ์ศิลปาคาร	1	100.00	0	0.00	0	0.00	0	0.00	0	0.00	0	0.00	0	0.00	1
ประชาคมนานาชาติบางนา	0	0.00	1	50.00	0	0.00	1	50.00	0	0.00	0	0.00	0	0.00	2
ประชาบารุง	0	0.00	0	0.00	1	100.00	0	0.00	0	0.00	0	0.00	0	0.00	1
ประภามন্ত্রী 2	1	100.00	0	0.00	0	0.00	0	0.00	0	0.00	0	0.00	0	0.00	1
ประสาทรัฐประชากิจ	0	0.00	0	0.00	0	0.00	1	100.00	0	0.00	0	0.00	0	0.00	1
ประสาทวิทยาคาร	1	100.00	0	0.00	0	0.00	0	0.00	0	0.00	0	0.00	0	0.00	1
ประโคนชัยพิทยาคม	1	100.00	0	0.00	0	0.00	0	0.00	0	0.00	0	0.00	0	0.00	1
ปรังคฤ์	2	66.67	0	0.00	0	0.00	1	33.33	0	0.00	0	0.00	0	0.00	3
ปราจิณราษฎร์บำรุง	3	42.86	1	14.29	1	14.29	2	28.57	0	0.00	0	0.00	0	0.00	7
ปราจีนกัลยาณี	0	0.00	0	0.00	0	0.00	3	100.00	0	0.00	0	0.00	0	0.00	3
ปราโมชวิทยารามอินทรา	0	0.00	0	0.00	0	0.00	0	0.00	0	0.00	0	0.00	1	100.00	1
ปรีณสร้อยแยดส์วิทยาลัย	0	0.00	0	0.00	0	0.00	2	50.00	1	25.00	1	25.00	1	25.00	4
ปัญญาารคุณ	1	33.33	0	0.00	2	66.67	0	0.00	0	0.00	0	0.00	0	0.00	3
ปัว	0	0.00	0	0.00	0	0.00	2	100.00	0	0.00	0	0.00	0	0.00	2

ตาราง ข 24 จำนวนนักเรียนใหม่ระดับปริญญาตรี (สายสามัญ) ปีการศึกษา 2558 จำนวนตามสถาบันที่สำเร็จการศึกษา ก่อนเข้าศึกษาต่อใน มจร. และคณะวิชาที่เข้าศึกษาต่อ (ต่อ)

คณะ/สาขาวิชา	ครุศาสตร์		เทคโนโลยีสารสนเทศ		วิทยาศาสตร์		วิศวกรรมศาสตร์		สถาปัตยกรรมศาสตร์และการออกแบบ		สถาบันวิชาการ		รวมทั้งหมด
	อุตสาหกรรมและเทคโนโลยี		สารสนเทศ		วิทยาศาสตร์		วิศวกรรมศาสตร์		สถาปัตยกรรมศาสตร์และการออกแบบ		สถาบันวิชาการ		
	จำนวน	ร้อยละ	จำนวน	ร้อยละ	จำนวน	ร้อยละ	จำนวน	ร้อยละ	จำนวน	ร้อยละ	จำนวน	ร้อยละ	
ปากช่อง	0	0.00	0	0.00	1	50.00	1	50.00	0	0.00	0	0.00	2
ปากพูนัง	0	0.00	0	0.00	0	0.00	1	100.00	0	0.00	0	0.00	1
ปากเกร็ด	1	33.33	1	33.33	1	33.33	0	0.00	0	0.00	0	0.00	3
ปิยะมหาราชวิทยาลัย	1	50.00	0	0.00	0	0.00	1	50.00	0	0.00	0	0.00	2
บ่อนนาคราชสวาทายนนท์	2	40.00	0	0.00	2	40.00	1	20.00	0	0.00	0	0.00	5
พนมดงรักวิทยา	1	100.00	0	0.00	0	0.00	0	0.00	0	0.00	0	0.00	1
พนมสารคาม(พนมอดุลวิทยา)	0	0.00	0	0.00	0	0.00	1	100.00	0	0.00	0	0.00	1
พนัสพิทยาคาร	1	9.09	0	0.00	2	18.18	8	72.73	0	0.00	0	0.00	11
พรตพิทยพยัต	1	100.00	0	0.00	0	0.00	0	0.00	0	0.00	0	0.00	1
พรหมานุสรณ์จันทบุรี	2	33.33	0	0.00	0	0.00	4	66.67	0	0.00	0	0.00	6
พระนารายณ์	1	50.00	0	0.00	1	50.00	0	0.00	0	0.00	0	0.00	2
พระปฐมวิทยาลัย	1	11.11	0	0.00	2	22.22	6	66.67	0	0.00	0	0.00	9
พระมารดาภิเษกนคราษ	1	50.00	0	0.00	0	0.00	1	50.00	0	0.00	0	0.00	2
พระหฤทัยคอนแวนต์	1	10.00	3	30.00	1	10.00	4	40.00	1	10.00	0	0.00	10
พระหฤทัยดอนเมือง	1	100.00	0	0.00	0	0.00	0	0.00	0	0.00	0	0.00	1
พระหฤทัยนทบุรี	1	100.00	0	0.00	0	0.00	0	0.00	0	0.00	0	0.00	1
พระแม่ศรีสาร	1	12.50	1	12.50	5	62.50	1	12.50	0	0.00	0	0.00	8
พระแม่ศรีสารประดิษฐ์	1	50.00	0	0.00	1	50.00	0	0.00	0	0.00	0	0.00	2
พระแม่โสภณสงเคราะห์	0	0.00	0	0.00	0	0.00	1	100.00	0	0.00	0	0.00	1
พระโขนงพิทยาลัย	1	25.00	0	0.00	0	0.00	3	75.00	0	0.00	0	0.00	4
พลุดาหลวงวิทยา	0	0.00	0	0.00	0	0.00	1	100.00	0	0.00	0	0.00	1
พอกพิทยาคม รัชมังคลาภิเษก	1	100.00	0	0.00	0	0.00	0	0.00	0	0.00	0	0.00	1

ตาราง ข 24 จำนวนนักเรียนใหม่ระดับปริญญาตรี (สายสามัญ) ปีการศึกษา 2558 จำแนกตามสถาบันที่สำเร็จการศึกษา ก่อนเข้าศึกษาต่อใน มจร. และคณะวิชาที่เข้าศึกษาต่อ (ต่อ)

คณะ/สาขาวิชา	ครูศาสตร์ อุตสาหกรรมและ เทคโนโลยี		เทคโนโลยี สารสนเทศ		วิทยาศาสตร์		วิศวกรรมศาสตร์		สถาปัตยกรรม ศาสตร์และการ ออกแบบ		สถาบันวิชาการ หุ่นยนต์ภาคสนาม		รวม ทั้งหมด
	จำนวน	ร้อยละ	จำนวน	ร้อยละ	จำนวน	ร้อยละ	จำนวน	ร้อยละ	จำนวน	ร้อยละ	จำนวน	ร้อยละ	
พะเยาพิทยาคม	0	0.00	0	0.00	0	0.00	3	100.00	0	0.00	0	0.00	3
พัทลุง	3	33.33	0	0.00	0	0.00	6	66.67	0	0.00	0	0.00	9
พิจิตรพิทยาคม	0	0.00	0	0.00	1	20.00	3	60.00	0	0.00	1	20.00	5
พิชัยรัตนาคาร	2	50.00	0	0.00	0	0.00	2	50.00	0	0.00	0	0.00	4
พิบูลวิทยาลัย	2	18.18	0	0.00	0	0.00	9	81.82	0	0.00	0	0.00	11
พินานพิทยาสรรค์	0	0.00	0	0.00	0	0.00	1	100.00	0	0.00	0	0.00	1
พิริยาลัยจังหวัดแพร่	1	25.00	1	25.00	0	0.00	2	50.00	0	0.00	0	0.00	4
พิษณุโลกพิทยาคม	2	25.00	0	0.00	0	0.00	6	75.00	0	0.00	0	0.00	8
พุทธจักรวิทยา	1	100.00	0	0.00	0	0.00	0	0.00	0	0.00	0	0.00	1
พุทธมงคลวิทยา	1	50.00	0	0.00	0	0.00	1	50.00	0	0.00	0	0.00	2
พุทธเจริญวิทยา	1	33.33	0	0.00	2	66.67	0	0.00	0	0.00	0	0.00	3
ภ.ป.ร.ราชวิทยาลัย ในพระบรมราชูปถัมภ์	0	0.00	0	0.00	0	0.00	1	100.00	0	0.00	0	0.00	1
ภัทรญาณวิทยา	4	80.00	0	0.00	1	20.00	0	0.00	0	0.00	0	0.00	5
ภาชี	1	100.00	0	0.00	0	0.00	0	0.00	0	0.00	0	0.00	1
ภูเก็ตวิทยาลัย	0	0.00	0	0.00	1	7.69	9	69.23	2	15.38	1	7.69	13
มกุฎเมืองราชวิทยาลัย	0	0.00	0	0.00	1	50.00	1	50.00	0	0.00	0	0.00	2
มณฑลวิทยลัยแผนกมัธยม	0	0.00	0	0.00	0	0.00	6	100.00	0	0.00	0	0.00	6
มวกเหล็กวิทยา	1	100.00	0	0.00	0	0.00	0	0.00	0	0.00	0	0.00	1
มทรนพราชม	0	0.00	0	0.00	1	100.00	0	0.00	0	0.00	0	0.00	1
มหาวิทยาลัยราชภัฏ จังหวัดสงขลา	0	0.00	0	0.00	0	0.00	3	100.00	0	0.00	0	0.00	3
มหาวิทยาลัยเกษตรศาสตร์ บางเขน	0	0.00	0	0.00	0	0.00	1	100.00	0	0.00	0	0.00	1
มหาไถ่ศึกษาเลย	0	0.00	0	0.00	0	0.00	1	100.00	0	0.00	0	0.00	1

ตาราง ข 24 จำนวนนักเรียนใหม่ระดับปริญญาตรี (สายสามัญ) ปีการศึกษา 2558 จำแนกตามสถาบันที่สำเร็จการศึกษาก่อนเข้าศึกษาต่อใน มจร. และคณะวิชาที่เข้าศึกษาต่อ (ต่อ)

คณะ/สาขาวิชา	ครูศาสตร์ อุตสาหกรรมและ เทคโนโลยี		เทคโนโลยี สารสนเทศ		วิทยาศาสตร์		วิศวกรรมศาสตร์		สถาปัตยกรรม ศาสตร์และการ ออกแบบ		สถาบันวิชาการ หุ่นยนต์ภาคสนาม		รวม ทั้งหมด
	จำนวน	ร้อยละ	จำนวน	ร้อยละ	จำนวน	ร้อยละ	จำนวน	ร้อยละ	จำนวน	ร้อยละ	จำนวน	ร้อยละ	
มอ.วิทยาลัยสารนิเทศ	0	0.00	0	0.00	0	0.00	1	50.00	1	50.00	0	0.00	2
มัญจาคีรี	0	0.00	0	0.00	1	100.00	0	0.00	0	0.00	0	0.00	1
มธยมฐานบัณฑิตวิทยาลัย	0	0.00	0	0.00	0	0.00	1	100.00	0	0.00	0	0.00	1
มธยมนานาชาติ	0	0.00	0	0.00	1	50.00	1	50.00	0	0.00	0	0.00	2
มธยมนานาชาติ	0	0.00	0	0.00	0	0.00	1	100.00	0	0.00	0	0.00	1
มธยมนานาชาติ	2	100.00	0	0.00	0	0.00	0	0.00	0	0.00	0	0.00	2
มธยมนานาชาติ	0	0.00	0	0.00	3	100.00	0	0.00	0	0.00	0	0.00	3
มธยมนานาชาติ	0	0.00	0	0.00	0	0.00	1	100.00	0	0.00	0	0.00	1
มธยมนานาชาติ	0	0.00	0	0.00	0	0.00	2	28.57	5	71.43	0	0.00	7
มธยมนานาชาติ	1	33.33	0	0.00	1	33.33	1	33.33	0	0.00	0	0.00	3
มธยมนานาชาติ	10	23.81	6	14.29	10	23.81	15	35.71	1	2.38	0	0.00	42
มธยมนานาชาติ	1	50.00	0	0.00	1	50.00	0	0.00	0	0.00	0	0.00	2
มธยมนานาชาติ	6	42.86	0	0.00	5	35.71	2	14.29	0	0.00	1	7.14	14
มธยมนานาชาติ	0	0.00	0	0.00	0	0.00	1	100.00	0	0.00	0	0.00	1
มธยมนานาชาติ	1	100.00	0	0.00	0	0.00	0	0.00	0	0.00	0	0.00	1
มธยมนานาชาติ	1	50.00	0	0.00	1	50.00	0	0.00	0	0.00	0	0.00	2
มธยมนานาชาติ	2	100.00	0	0.00	0	0.00	0	0.00	0	0.00	0	0.00	2
มธยมนานาชาติ	0	0.00	0	0.00	1	100.00	0	0.00	0	0.00	0	0.00	1
มธยมนานาชาติ	0	0.00	1	50.00	1	50.00	0	0.00	0	0.00	0	0.00	2
มธยมนานาชาติ	0	0.00	0	0.00	1	50.00	1	50.00	0	0.00	0	0.00	2
มธยมนานาชาติ	0	0.00	0	0.00	0	0.00	1	100.00	0	0.00	0	0.00	1
มธยมนานาชาติ	1	14.29	0	0.00	1	14.29	5	71.43	0	0.00	0	0.00	7

ตาราง ข 24 จำนวนนักเรียนใหม่ระดับปริญญาตรี (สายสามัญ) ปีการศึกษา 2558 จำแนกตามสถาบันที่สำเร็จการศึกษาก่อนเข้าศึกษาต่อใน มจร. และคณะวิชาที่เข้าศึกษาต่อ (ต่อ)

คณะ/สาขาวิชา	ครุศาสตร์		เทคโนโลยีสารสนเทศ		วิทยาศาสตร์		วิศวกรรมศาสตร์		สถาปัตยกรรมศาสตร์และการออกแบบ		สถาบันวิชาการ		รวมทั้งหมด
	อุตสาหกรรมและเทคโนโลยี		สารสนเทศ		วิทยาศาสตร์		วิศวกรรมศาสตร์		สถาปัตยกรรมศาสตร์และการออกแบบ		สถาบันวิชาการ		
	จำนวน	ร้อยละ	จำนวน	ร้อยละ	จำนวน	ร้อยละ	จำนวน	ร้อยละ	จำนวน	ร้อยละ	จำนวน	ร้อยละ	
มารีย์อุปถัมภ์	1	50.00	0	0.00	1	50.00	0	0.00	0	0.00	0	0.00	2
มารีวิทยาภิรมย์บุรี	0	0.00	1	100.00	0	0.00	0	0.00	0	0.00	0	0.00	1
มารีวิทย์	0	0.00	0	0.00	2	100.00	0	0.00	0	0.00	0	0.00	2
มารีวิทย์สตรี	2	33.33	0	0.00	1	16.67	3	50.00	0	0.00	0	0.00	6
มาลาสวรรค์พิทยภา	0	0.00	0	0.00	1	100.00	0	0.00	0	0.00	0	0.00	1
มาแตร์เดอีวิทยาลัย	0	0.00	0	0.00	0	0.00	1	50.00	0	0.00	1	50.00	2
มุกดาหาร	3	37.50	0	0.00	1	12.50	3	37.50	1	12.50	0	0.00	8
ยอแซฟอุปถัมภ์	0	0.00	1	25.00	1	25.00	2	50.00	0	0.00	0	0.00	4
ยานนาวาศรีพิทยาคม	2	50.00	0	0.00	1	25.00	1	25.00	0	0.00	0	0.00	4
ยุพราชวิทยาลัย	1	100.00	0	0.00	0	0.00	0	0.00	0	0.00	0	0.00	1
ยโสธรพิทยาคม	1	33.33	0	0.00	0	0.00	2	66.67	0	0.00	0	0.00	3
ย่านตาขาวรัฐอุบลรัตน์	1	100.00	0	0.00	0	0.00	0	0.00	0	0.00	0	0.00	1
ระยองวิทยาคม	2	5.88	3	8.82	1	2.94	26	76.47	0	0.00	2	5.88	34
ระยองวิทยาคมปากน้ำ	0	0.00	0	0.00	0	0.00	1	100.00	0	0.00	0	0.00	1
รักรัตนวิทยา	0	0.00	0	0.00	0	0.00	1	100.00	0	0.00	0	0.00	1
รังษีวิทยา	0	0.00	0	0.00	0	0.00	1	100.00	0	0.00	0	0.00	1
รัตนราษฎร์บำรุง	4	57.14	1	14.29	0	0.00	2	28.57	0	0.00	0	0.00	7
รัตนวาณิชศรี	3	100.00	0	0.00	0	0.00	0	0.00	0	0.00	0	0.00	3
รัตนโกสินทร์สมโภชบวรนิเวศศาลา	1	100.00	0	0.00	0	0.00	0	0.00	0	0.00	0	0.00	1
รัตนโกสินทร์สมโภชบางขุนเทียน	7	29.17	0	0.00	11	45.83	6	25.00	0	0.00	0	0.00	24
รัตนโกสินทร์สมโภชบางเขน	2	50.00	0	0.00	0	0.00	2	50.00	0	0.00	0	0.00	4

ตาราง ข 24 จำนวนนักศึกษาใหม่ระดับปริญญาตรี (สายสามัญ) ปีการศึกษา 2558 จำแนกตามสถาบันที่สำเร็จการศึกษาก่อนเข้าศึกษาต่อใน มจร. และคณะวิชาที่เข้าศึกษาต่อ (ต่อ)

คณะ/สาขาวิชา	ครุศาสตร์		เทคโนโลยี		เทคโนโลยีสารสนเทศ		วิทยาศาสตร์		วิทยาศาสตร์		สถาปัตยกรรมศาสตร์และการออกแบบ		สถาบันวิชาการ		รวมทั้งหมด
	อุตสาหกรรมและเทคโนโลยี		สารสนเทศ		วิทยาศาสตร์		วิทยาศาสตร์		สถาปัตยกรรมศาสตร์และการออกแบบ		สถาบันวิชาการ				
	จำนวน	ร้อยละ	จำนวน	ร้อยละ	จำนวน	ร้อยละ	จำนวน	ร้อยละ	จำนวน	ร้อยละ	จำนวน	ร้อยละ	จำนวน	ร้อยละ	
รัตนโกสินทร์สมโภชลาดกระบัง	0	0.00	0	0.00	2	100.00	0	0.00	0	0.00	0	0.00	0	0.00	2
ราชดำริ	0	0.00	0	0.00	1	20.00	4	80.00	0	0.00	0	0.00	0	0.00	5
ราชประชาสมาสัย ฝ่ายมัธยม รัชดาภิเษก ในพระบรมราชูปถัมภ์	8	47.06	0	0.00	5	29.41	4	23.53	0	0.00	0	0.00	0	0.00	17
ราชประชาสมาสัยฝ่ายมัธยมฯ	0	0.00	0	0.00	0	0.00	1	100.00	0	0.00	0	0.00	0	0.00	1
ราชวินิต มัธยม	1	50.00	0	0.00	0	0.00	1	50.00	0	0.00	0	0.00	0	0.00	2
ราชวินิตบางแก้ว	3	14.29	1	4.76	0	0.00	16	76.19	0	0.00	0	0.00	1	4.76	21
ราชวินิตบางแคบ้านขา	0	0.00	0	0.00	1	50.00	1	50.00	0	0.00	0	0.00	0	0.00	2
ราชวินิตสุวรรณภูมิ	1	100.00	0	0.00	0	0.00	0	0.00	0	0.00	0	0.00	0	0.00	1
ราชสิมการวิทยาลัย	1	4.35	2	8.70	1	4.35	19	82.61	0	0.00	0	0.00	0	0.00	23
ราชินี	1	33.33	0	0.00	0	0.00	2	66.67	0	0.00	0	0.00	0	0.00	3
ราชินีบน	0	0.00	0	0.00	0	0.00	2	33.33	4	66.67	4	66.67	0	0.00	6
ราชินีบูรณะ	2	28.57	0	0.00	2	28.57	3	42.86	0	0.00	0	0.00	0	0.00	7
ราชโบริกานุเคราะห์	1	50.00	0	0.00	0	0.00	1	50.00	0	0.00	0	0.00	0	0.00	2
ราชภัฏรำไพพรรณี	0	0.00	0	0.00	1	100.00	0	0.00	0	0.00	0	0.00	0	0.00	1
ราชภัฏศาล	1	100.00	0	0.00	0	0.00	0	0.00	0	0.00	0	0.00	0	0.00	1
รุ่งอรุณ	2	15.38	0	0.00	1	7.69	8	61.54	2	15.38	2	15.38	0	0.00	13
รุ่งอรุณวิทยา	0	0.00	0	0.00	0	0.00	2	100.00	0	0.00	0	0.00	0	0.00	2
รุ่งคำ	1	100.00	0	0.00	0	0.00	0	0.00	0	0.00	0	0.00	0	0.00	1
ร้อยเอ็ดวิทยาลัย	6	66.67	0	0.00	0	0.00	3	33.33	0	0.00	0	0.00	0	0.00	9

ตาราง ข 24 จำนวนนักศึกษาใหม่ระดับปริญญาตรี (สายสามัญ) ปีการศึกษา 2558 จำแนกตามสถาบันที่สำเร็จการศึกษา ก่อนเข้าศึกษาต่อใน มจร. และคณะวิชาที่เข้าศึกษาต่อ (ต่อ)

คณะ/สาขาวิชา	ครุศาสตร์ อุตสาหกรรมและ เทคโนโลยี		เทคโนโลยี สารสนเทศ		วิทยาศาสตร์		วิศวกรรมศาสตร์		สถาปัตยกรรม ศาสตร์และการ ออกแบบ		สถาบันวิชาการ ศูนย์นวัตกรรมการ ศึกษาศาสตร์		รวม ทั้งหมด
	จำนวน	ร้อยละ	จำนวน	ร้อยละ	จำนวน	ร้อยละ	จำนวน	ร้อยละ	จำนวน	ร้อยละ	จำนวน	ร้อยละ	
ฤทธิรงค์ครอน	1	50.00	0	0.00	0	0.00	1	50.00	0	0.00	0	0.00	2
ฤทธิยะวรรณาลัย	2	12.50	0	0.00	4	25.00	10	62.50	0	0.00	0	0.00	16
ลาดชาล	0	0.00	2	28.57	0	0.00	4	57.14	1	14.29	0	0.00	7
สถาบันหลวงโพธิ์ทองวิทยา	1	50.00	0	0.00	1	50.00	0	0.00	0	0.00	0	0.00	2
สถาบันกัลยาณี	2	50.00	0	0.00	0	0.00	2	50.00	0	0.00	0	0.00	4
วชิรธรรมสาธิต	2	100.00	0	0.00	0	0.00	0	0.00	0	0.00	0	0.00	2
วชิราวุธวิทยาลัย	0	0.00	0	0.00	0	0.00	0	0.00	1	100.00	0	0.00	1
วรนาภิเษกิม จังหวัดสงขลา	0	0.00	0	0.00	0	0.00	1	100.00	0	0.00	0	0.00	1
วังจันทร์วิทยา	0	0.00	0	0.00	1	100.00	0	0.00	0	0.00	0	0.00	1
วังตะเคียนประชาชนสุรินทร์	1	100.00	0	0.00	0	0.00	0	0.00	0	0.00	0	0.00	1
วังน้ำเย็นวิทยาคม	1	100.00	0	0.00	0	0.00	0	0.00	0	0.00	0	0.00	1
วัชรวิทยา	2	40.00	0	0.00	2	40.00	1	20.00	0	0.00	0	0.00	5
วัฒนาวิทยาลัย	0	0.00	0	0.00	0	0.00	2	33.33	4	66.67	0	0.00	6
วัดทรงธรรม	12	57.14	0	0.00	7	33.33	2	9.52	0	0.00	0	0.00	21
วัดนวลนรดิศ	5	22.73	5	22.73	4	18.18	8	36.36	0	0.00	0	0.00	22
วัดประดู่ในทรงธรรม	0	0.00	0	0.00	1	100.00	0	0.00	0	0.00	0	0.00	1
วัดป่าประดู่	1	9.09	1	9.09	1	9.09	8	72.73	0	0.00	0	0.00	11
วัดพุทธบูชา	16	61.54	1	3.85	4	15.38	5	19.23	0	0.00	0	0.00	26
วัดราชบพิธ	6	30.00	0	0.00	5	25.00	9	45.00	0	0.00	0	0.00	20
วัดราชโอรส	3	13.04	3	13.04	11	47.83	6	26.09	0	0.00	0	0.00	23
วัดสระเกศ	0	0.00	0	0.00	0	0.00	1	100.00	0	0.00	0	0.00	1
วัดสุทธิวราราม	16	20.00	5	6.25	8	10.00	46	57.50	1	1.25	4	5.00	80
วัดอินทาราม	1	25.00	0	0.00	1	25.00	2	50.00	0	0.00	0	0.00	4
วัดชนบทกรรณาราม	0	0.00	0	0.00	4	44.44	5	55.56	0	0.00	0	0.00	9

ตาราง ข 24 จำนวนนักศึกษาใหม่ระดับปริญญาตรี (สายสามัญ) ปีการศึกษา 2558 จำนวนตามสถาบันที่สำเร็จการศึกษา ก่อนเข้าศึกษาต่อใน มจร. และคณะวิชาที่เข้าศึกษาต่อ (ต่อ)

คณะ/สาขาวิชา	ครุศาสตร์ อุตสาหกรรมและ เทคโนโลยี		เทคโนโลยี สารสนเทศ		วิทยาศาสตร์		วิศวกรรมศาสตร์		สถาปัตยกรรม ศาสตร์และการ ออกแบบ		สถาบันวิชาการ หุ่นยนต์ภาคสาม		รวม ทั้งหมด
	จำนวน	ร้อยละ	จำนวน	ร้อยละ	จำนวน	ร้อยละ	จำนวน	ร้อยละ	จำนวน	ร้อยละ	จำนวน	ร้อยละ	
วัดไร่ขิงวิทยา	1	50.00	0	0.00	1	50.00	0	0.00	0	0.00	0	0.00	2
วาริเซียงใหม่	0	0.00	0	0.00	1	25.00	1	25.00	0	0.00	2	50.00	4
วิชัยวิทยา	0	0.00	0	0.00	0	0.00	1	100.00	0	0.00	0	0.00	1
วิทยานุกูลนารี	1	100.00	0	0.00	0	0.00	0	0.00	0	0.00	0	0.00	1
วินิตศึกษา	0	0.00	0	0.00	1	33.33	2	66.67	0	0.00	0	0.00	3
วิมตยารามพิทยากร	1	100.00	0	0.00	0	0.00	0	0.00	0	0.00	0	0.00	1
วิสุทธรังษี	0	0.00	0	0.00	1	50.00	1	50.00	0	0.00	0	0.00	2
วิสุทธรังษี จังหวัดกาญจนบุรี	2	33.33	0	0.00	0	0.00	3	50.00	1	16.67	0	0.00	6
วิสุทธิกษัตริ์	5	35.71	0	0.00	7	50.00	2	14.29	0	0.00	0	0.00	14
วิเชียรมาตุ	0	0.00	0	0.00	1	50.00	1	50.00	0	0.00	0	0.00	2
ศรีธราสมุทร	0	0.00	3	30.00	0	0.00	7	70.00	0	0.00	0	0.00	10
ศรีธรรมราชศึกษา	1	100.00	0	0.00	0	0.00	0	0.00	0	0.00	0	0.00	1
ศรีถวัลย์วิทยาลัย	0	0.00	0	0.00	0	0.00	1	100.00	0	0.00	0	0.00	1
ศรีนคร	1	100.00	0	0.00	0	0.00	0	0.00	0	0.00	0	0.00	1
ศรีบุญยานนท์	0	0.00	0	0.00	0	0.00	0	0.00	0	0.00	1	100.00	1
ศรีปทุมพิทยาคาร	0	0.00	0	0.00	0	0.00	0	0.00	0	0.00	1	100.00	1
ศรีพถุณา	1	100.00	0	0.00	0	0.00	0	0.00	0	0.00	0	0.00	1
ศรียานุสรณ์	3	30.00	0	0.00	2	20.00	3	30.00	1	10.00	1	10.00	10
ศรียากัย	2	40.00	0	0.00	0	0.00	3	60.00	0	0.00	0	0.00	5
ศรีราชา	2	28.57	0	0.00	0	0.00	5	71.43	0	0.00	0	0.00	7
ศรีสวัสดิ์วิทยาคารจังหวัดม่าน	2	33.33	0	0.00	1	16.67	3	50.00	0	0.00	0	0.00	6

ตาราง ข 24 จำนวนนักเรียนใหม่ระดับปริญญาตรี (สายสามัญ) ปีการศึกษา 2558 จำแนกตามสถาบันที่สำเร็จการศึกษาก่อนเข้าศึกษาต่อใน มจร. และคณะวิชาที่เข้าศึกษาต่อ (ต่อ)

คณะ/สาขาวิชา	ครูศาสตร์		เทคโนโลยีสารสนเทศ		วิทยาศาสตร์		วิศวกรรมศาสตร์		สถาปัตยกรรมศาสตร์และการออกแบบ		สถาบันวิทยาการทุนยนต์ภาคสนาม		รวมทั้งหมด
	อุตสาหกรรมและเทคโนโลยี		สารสนเทศ		ศาสตร์		ศาสตร์		ออกแบบ		บัณฑิตภาคสนาม		
	จำนวน	ร้อยละ	จำนวน	ร้อยละ	จำนวน	ร้อยละ	จำนวน	ร้อยละ	จำนวน	ร้อยละ	จำนวน	ร้อยละ	
ศรีสะเกษวิทยาลัย	3	60.00	0	0.00	0	0.00	2	40.00	0	0.00	0	0.00	5
ศรียุธยา โนนพระอุบลำถิ่น	2	40.00	2	40.00	0	0.00	1	20.00	0	0.00	0	0.00	5
ศรีอินทราทิตย์พิทยาคม	1	100.00	0	0.00	0	0.00	0	0.00	0	0.00	0	0.00	1
ศาลสุนัปลำถิ่น	0	0.00	0	0.00	0	0.00	1	100.00	0	0.00	0	0.00	1
ศรีวัฒนวิทยา	0	0.00	0	0.00	1	100.00	0	0.00	0	0.00	0	0.00	1
ศึกษานารี	11	26.19	2	4.76	2	4.76	23	54.76	3	7.14	1	2.38	42
ศึกษานารีวิทยา	6	31.58	0	0.00	3	15.79	10	52.63	0	0.00	0	0.00	19
สงวนหญิง	2	50.00	0	0.00	0	0.00	2	50.00	0	0.00	0	0.00	4
สตรีชัยภูมิ	1	100.00	0	0.00	0	0.00	0	0.00	0	0.00	0	0.00	1
สตรีทุ่งสง	0	0.00	0	0.00	1	50.00	1	50.00	0	0.00	0	0.00	2
สตรีนนทบุรี	1	14.29	1	14.29	1	14.29	1	14.29	3	42.86	0	0.00	7
สตรีนนทบุรีบางใหญ่ (นนทกิงพิศาล)	0	0.00	1	100.00	0	0.00	0	0.00	0	0.00	0	0.00	1
สตรีประเสริฐศิลป์	1	33.33	0	0.00	1	33.33	1	33.33	0	0.00	0	0.00	3
สตรีปากพนัง	0	0.00	1	100.00	0	0.00	0	0.00	0	0.00	0	0.00	1
สตรีพัทลุง	2	50.00	1	25.00	1	25.00	0	0.00	0	0.00	0	0.00	4
สตรีภูเก็ต	0	0.00	0	0.00	0	0.00	0	0.00	1	100.00	0	0.00	1
สตรีมารดาพิทักษ์	0	0.00	0	0.00	0	0.00	1	100.00	0	0.00	0	0.00	1
สตรีราชินูทิศ	3	60.00	0	0.00	1	20.00	1	20.00	0	0.00	0	0.00	5
สตรีวรนถนบางเขน	0	0.00	0	0.00	0	0.00	1	50.00	0	0.00	1	50.00	2
สตรีวัดมหาพฤฒาราม	0	0.00	0	0.00	0	0.00	1	100.00	0	0.00	0	0.00	1
สตรีวัดมหาพฤฒาราม โนนพระบรมราชินูปถัมภ์	5	33.33	0	0.00	2	13.33	7	46.67	1	6.67	0	0.00	15
สตรีวัดระฆัง	2	16.67	2	16.67	2	16.67	6	50.00	0	0.00	0	0.00	12

ตาราง ข 24 จำนวนนักศึกษาใหม่ระดับปริญญาตรี (สายสามัญ) ปีการศึกษา 2558 จำแนกตามสถาบันที่สำเร็จการศึกษาก่อนเข้าศึกษาต่อใน มจร. และคณะวิชาที่เข้าศึกษาต่อ (ต่อ)

คณะ/สาขาวิชา	ครูศาสตร์ อุตสาหกรรมและ เทคโนโลยี		เทคโนโลยี สารสนเทศ		วิทยาศาสตร์		วิศวกรรมศาสตร์		สถาปัตยกรรม ศาสตร์และการ ออกแบบ		สถาบันวิชาการ หุ่นยนต์ภาคสนาม		รวม ทั้งหมด
	จำนวน	ร้อยละ	จำนวน	ร้อยละ	จำนวน	ร้อยละ	จำนวน	ร้อยละ	จำนวน	ร้อยละ	จำนวน	ร้อยละ	
สตรีวัดอัมสเตอร์ดัม	4	28.57	1	7.14	4	28.57	4	28.57	1	7.14	0	0.00	14
สตรีวิทยา	3	30.00	0	0.00	1	10.00	5	50.00	0	0.00	1	10.00	10
สตรีวิทยา ๒	1	12.50	0	0.00	0	0.00	6	75.00	1	12.50	0	0.00	8
สตรีศรีน่าน	1	20.00	0	0.00	0	0.00	4	80.00	0	0.00	0	0.00	5
สตรีศรีสุริโยทัย	5	33.33	0	0.00	4	26.67	5	33.33	0	0.00	1	6.67	15
สตรีศึกษา	0	0.00	0	0.00	1	100.00	0	0.00	0	0.00	0	0.00	1
สตรีสมุทรปราการ	3	10.71	3	10.71	3	10.71	18	64.29	1	3.57	0	0.00	28
สตรีสิริเกศ	1	100.00	0	0.00	0	0.00	0	0.00	0	0.00	0	0.00	1
สตรีอ่างทอง	4	50.00	0	0.00	2	25.00	2	25.00	0	0.00	0	0.00	8
สตรีเศรษฐบุตรบำเพ็ญ	4	50.00	0	0.00	1	12.50	3	37.50	0	0.00	0	0.00	8
สตรีก	1	100.00	0	0.00	0	0.00	0	0.00	0	0.00	0	0.00	1
สภาราชนิ จังหวัดตรัง	2	33.33	1	16.67	1	16.67	2	33.33	0	0.00	0	0.00	6
สมุทรปราการ	1	16.67	0	0.00	1	16.67	4	66.67	0	0.00	0	0.00	6
สมุทรสาครบูรณะ	4	28.57	0	0.00	2	14.29	7	50.00	0	0.00	1	7.14	14
สมุทรสาครวิทยาลัย	0	0.00	1	10.00	2	20.00	7	70.00	0	0.00	0	0.00	10
สระเกษียมวิทยาลัย	0	0.00	0	0.00	1	100.00	0	0.00	0	0.00	0	0.00	1
สระบุรีวิทยาลัย	1	10.00	0	0.00	1	10.00	8	80.00	0	0.00	0	0.00	10
สระแก้ว	0	0.00	0	0.00	1	100.00	0	0.00	0	0.00	0	0.00	1
สวนกุหลาบวิทยาลัย	4	11.43	4	11.43	1	2.86	24	68.57	1	2.86	1	2.86	35
สวนกุหลาบวิทยาลัย ชลบุรี	0	0.00	1	100.00	0	0.00	0	0.00	0	0.00	0	0.00	1
สวนกุหลาบวิทยาลัย สระบุรี	3	100.00	0	0.00	0	0.00	0	0.00	0	0.00	0	0.00	3

ตาราง ข 24 จำนวนนักศึกษาใหม่ระดับปริญญาตรี (สายสามัญ) ปีการศึกษา 2558 จำแนกตามสถาบันที่สำเร็จการศึกษาต่อมัธยมศึกษาตอนต้น และคณะวิชาที่เข้าศึกษาต่อ (ต่อ)

คณะ/สาขาวิชา	ครูศาสตร์		เทคโนโลยีสารสนเทศ		วิทยาศาสตร์		วิศวกรรมศาสตร์		สถาปัตยกรรมศาสตร์		สถาปัตยกรรมศาสตร์และออกแบบ		สถาบันวิชาการทุนยนต์ภาคสนาม		รวมทั้งหมด
	อุตสาหกรรมและเทคโนโลยี		สารสนเทศ		วิทยาศาสตร์		วิศวกรรมศาสตร์		สถาปัตยกรรมศาสตร์และออกแบบ		สถาบันวิชาการทุนยนต์ภาคสนาม				
	จำนวน	ร้อยละ	จำนวน	ร้อยละ	จำนวน	ร้อยละ	จำนวน	ร้อยละ	จำนวน	ร้อยละ	จำนวน	ร้อยละ	จำนวน	ร้อยละ	
สวนกุหลาบวิทยาลัย ชลบุรี	0	0.00	0	0.00	1	50.00	1	50.00	0	0.00	0	0.00	0	0.00	2
สวนกุหลาบวิทยาลัย ชลบุรี	10	52.63	0	0.00	4	21.05	5	26.32	0	0.00	0	0.00	0	0.00	19
สวนกุหลาบวิทยาลัย นนทบุรี	3	16.67	0	0.00	0	0.00	15	83.33	0	0.00	0	0.00	0	0.00	18
สวนกุหลาบวิทยาลัย รังสิต	1	14.29	2	28.57	0	0.00	4	57.14	0	0.00	0	0.00	0	0.00	7
สวนศรีวิทยา	0	0.00	0	0.00	0	0.00	0	0.00	0	0.00	0	0.00	2	100.00	2
สวนอนันต์	0	0.00	0	0.00	1	100.00	0	0.00	0	0.00	0	0.00	0	0.00	1
สวนแดงวิทยา	0	0.00	0	0.00	1	100.00	0	0.00	0	0.00	0	0.00	0	0.00	1
สังขะ	0	0.00	0	0.00	0	0.00	2	100.00	0	0.00	0	0.00	0	0.00	2
สันติราษฎร์วิทยาลัย	0	0.00	0	0.00	0	0.00	2	100.00	0	0.00	0	0.00	0	0.00	2
สาธิตเทศบาลวัดเพชรจริก	0	0.00	0	0.00	0	0.00	1	100.00	0	0.00	0	0.00	0	0.00	1
สาธิตแห่งมหาวิทยาลัยเกษตรศาสตร์ โครงการการศึกษาพหุภาษา ศูนย์วิจัยและพัฒนาการศึกษา	0	0.00	0	0.00	0	0.00	2	100.00	0	0.00	0	0.00	0	0.00	2
สามพรานวิทยาลัยการศึกษามหาวิทยาลัยราชภัฏ	1	100.00	0	0.00	0	0.00	0	0.00	0	0.00	0	0.00	0	0.00	1
สามพรานวิทยาลัยการศึกษามหาวิทยาลัยราชภัฏ	0	0.00	0	0.00	1	100.00	0	0.00	0	0.00	0	0.00	0	0.00	1
สามพรานวิทยาลัยการศึกษามหาวิทยาลัยราชภัฏ	2	100.00	0	0.00	0	0.00	0	0.00	0	0.00	0	0.00	0	0.00	2
สามพรานวิทยาลัยการศึกษามหาวิทยาลัยราชภัฏ	1	20.00	0	0.00	0	0.00	3	60.00	1	20.00	0	0.00	0	0.00	5
สามพรานวิทยาลัยการศึกษามหาวิทยาลัยราชภัฏ	0	0.00	0	0.00	0	0.00	1	33.33	2	66.67	0	0.00	0	0.00	3
สายธรรมจันทร์	3	100.00	0	0.00	0	0.00	0	0.00	0	0.00	0	0.00	0	0.00	3
สายน้ำผึ้ง ในพระอุปถัมภ์	2	50.00	1	25.00	0	0.00	1	25.00	0	0.00	0	0.00	0	0.00	4
สายปัญญา ในพระบรมราชูปถัมภ์	3	30.00	0	0.00	3	30.00	4	40.00	0	0.00	0	0.00	0	0.00	10
สายปัญญา รังสิต	1	33.33	0	0.00	0	0.00	2	66.67	0	0.00	0	0.00	0	0.00	3
สารคามพิทยาคม	1	25.00	0	0.00	2	50.00	1	25.00	0	0.00	0	0.00	0	0.00	4
สารวิทยา	1	16.67	0	0.00	1	16.67	4	66.67	0	0.00	0	0.00	0	0.00	6

ตาราง ข 24 จำนวนนักเรียนใหม่ระดับปริญญาตรี (สายสามัญ) ปีการศึกษา 2558 จำแนกตามสถาบันที่สำเร็จการศึกษา ก่อนเข้าศึกษาต่อใน มจร. และคณะวิชาที่เข้าศึกษาต่อ (ต่อ)

คณะ/สาขาวิชา	ครูศาสตร์ อุตสาหกรรมและ เทคโนโลยี		เทคโนโลยี สารสนเทศ		วิทยาศาสตร์		วิศวกรรมศาสตร์		สถาปัตยกรรม ศาสตร์และการ ออกแบบ		สถาบันวิชาการ หุ่นยนต์ภาคสนาม		รวม ทั้งหมด
	จำนวน	ร้อยละ	จำนวน	ร้อยละ	จำนวน	ร้อยละ	จำนวน	ร้อยละ	จำนวน	ร้อยละ	จำนวน	ร้อยละ	
สารสนเทศประยุกต์วิทยาการ	3	37.50	0	0.00	2	25.00	3	37.50	0	0.00	0	0.00	8
สารสนเทศวิทยา	2	66.67	0	0.00	0	0.00	1	33.33	0	0.00	0	0.00	3
สารสนเทศคณิตศาสตร์ใหม่	0	0.00	0	0.00	0	0.00	2	100.00	0	0.00	0	0.00	2
สารสนเทศต่างประเทศบางบอน	4	66.67	1	16.67	0	0.00	1	16.67	0	0.00	0	0.00	6
สารสนเทศศรีสะเกษ	1	100.00	0	0.00	0	0.00	0	0.00	0	0.00	0	0.00	1
สารสนเทศศรีสะเกษ	0	0.00	0	0.00	0	0.00	2	40.00	3	60.00	0	0.00	5
สารสนเทศศรีสะเกษ	5	29.41	2	11.76	3	17.65	5	29.41	1	5.88	1	5.88	17
สารสนเทศศรีสะเกษ	0	0.00	0	0.00	0	0.00	1	100.00	0	0.00	0	0.00	1
สารสนเทศศรีสะเกษ	0	0.00	0	0.00	0	0.00	1	100.00	0	0.00	0	0.00	1
สารสนเทศศรีสะเกษ	0	0.00	0	0.00	0	0.00	3	42.86	4	57.14	0	0.00	7
สารสนเทศศรีสะเกษ	0	0.00	0	0.00	2	22.22	7	77.78	0	0.00	0	0.00	9
สารสนเทศศรีสะเกษ	1	14.29	0	0.00	0	0.00	6	85.71	0	0.00	0	0.00	7
สารสนเทศศรีสะเกษ	0	0.00	0	0.00	3	27.27	8	72.73	0	0.00	0	0.00	11
สารสนเทศศรีสะเกษ	0	0.00	0	0.00	0	0.00	2	100.00	0	0.00	0	0.00	2
สารสนเทศศรีสะเกษ	0	0.00	0	0.00	0	0.00	1	100.00	0	0.00	0	0.00	1
สารสนเทศศรีสะเกษ	1	33.33	0	0.00	0	0.00	2	66.67	0	0.00	0	0.00	3
สารสนเทศศรีสะเกษ	1	100.00	0	0.00	0	0.00	0	0.00	0	0.00	0	0.00	1
สารสนเทศศรีสะเกษ	1	9.09	2	18.18	1	9.09	6	54.55	0	0.00	1	9.09	11
สารสนเทศศรีสะเกษ	4	40.00	1	10.00	2	20.00	3	30.00	0	0.00	0	0.00	10
สารสนเทศศรีสะเกษ	1	33.33	0	0.00	0	0.00	2	66.67	0	0.00	0	0.00	3
สารสนเทศศรีสะเกษ	0	0.00	2	25.00	2	25.00	4	50.00	0	0.00	0	0.00	8
สารสนเทศศรีสะเกษ	1	14.29	0	0.00	1	14.29	5	71.43	0	0.00	0	0.00	7

ตาราง ข 24 จำนวนนักศึกษาใหม่ระดับปริญญาตรี (สายสามัญ) ปีการศึกษา 2558 จำแนกตามสถาบันที่สำเร็จการศึกษาก่อนเข้าศึกษาต่อใน มจร. และคณะวิชาที่เข้าศึกษาต่อ (ต่อ)

คณะ/สาขาวิชา	ครุศาสตร์ อุตสาหกรรมและ เทคโนโลยี		เทคโนโลยี สารสนเทศ		วิทยาศาสตร์		วิศวกรรมศาสตร์		สถาปัตยกรรม ศาสตร์และการ ออกแบบ		สถาบันวิชาการ หุ่นยนต์ภาคสนาม		รวม ทั้งหมด
	จำนวน	ร้อยละ	จำนวน	ร้อยละ	จำนวน	ร้อยละ	จำนวน	ร้อยละ	จำนวน	ร้อยละ	จำนวน	ร้อยละ	
สุราษฎร์วิทยา	1	20.00	1	20.00	0	0.00	3	60.00	0	0.00	0	0.00	5
สุวรรณภูมิวิทยไพศาล	4	100.00	0	0.00	0	0.00	0	0.00	0	0.00	0	0.00	4
สุโขทัยวิทยา	2	66.67	0	0.00	0	0.00	1	33.33	0	0.00	0	0.00	3
สวนบุญโญบลบึงบัว ลำพูน	0	0.00	1	25.00	0	0.00	3	75.00	0	0.00	0	0.00	4
หนองฉางวิทยา	1	100.00	0	0.00	0	0.00	0	0.00	0	0.00	0	0.00	1
หนองบัวพิทยาคาร	2	66.67	0	0.00	0	0.00	1	33.33	0	0.00	0	0.00	3
หนองบัวแดงวิทยา	0	0.00	1	100.00	0	0.00	0	0.00	0	0.00	0	0.00	1
หนองสูงสามัคคีวิทยา	0	0.00	0	0.00	1	100.00	0	0.00	0	0.00	0	0.00	1
หนองหญ้าปล้องวิทยา	0	0.00	0	0.00	0	0.00	1	100.00	0	0.00	0	0.00	1
หนองแค(ศรีกิจวิทยา)	1	50.00	0	0.00	1	50.00	0	0.00	0	0.00	0	0.00	2
หนองไผ่	0	0.00	0	0.00	0	0.00	1	100.00	0	0.00	0	0.00	1
หยกฟ้า	1	100.00	0	0.00	0	0.00	0	0.00	0	0.00	0	0.00	1
หล่มสักวิทยา	2	66.67	1	33.33	0	0.00	0	0.00	0	0.00	0	0.00	3
ห้วยวัง	2	66.67	0	0.00	1	33.33	0	0.00	0	0.00	0	0.00	3
ห้วยวัง ปทุมธานี	1	50.00	0	0.00	1	50.00	0	0.00	0	0.00	0	0.00	2
หัวหินวิทยาลัย	1	25.00	0	0.00	0	0.00	3	75.00	0	0.00	0	0.00	4
หาดอมราอักษรลักษณ์วิทยา	1	100.00	0	0.00	0	0.00	0	0.00	0	0.00	0	0.00	1
หาดใหญ่พิทยาคาร	2	100.00	0	0.00	0	0.00	0	0.00	0	0.00	0	0.00	2
หาดใหญ่วิทยาลัย	0	0.00	0	0.00	1	20.00	4	80.00	0	0.00	0	0.00	5
หาดใหญ่วิทยาลัย 2	0	0.00	0	0.00	0	0.00	1	100.00	0	0.00	0	0.00	1

ตาราง ข 24 จำนวนนักศึกษาใหม่ระดับปริญญาตรี (สายสามัญ) ปีการศึกษา 2558 จำแนกตามสถาบันที่สำเร็จการศึกษา ก่อนเข้าศึกษาต่อใน มจร. และคณะวิชาที่เข้าศึกษาต่อ (ต่อ)

คณะ/สาขาวิชา	ครุศาสตร์		เทคโนโลยี		วิทยาศาสตร์		วิศวกรรมศาสตร์		สถาปัตยกรรมศาสตร์และการออกแบบ		สถาบันวิชาการ ศูนย์ภาคสนาม		รวม ทั้งหมด
	อุตสาหกรรมและ เทคโนโลยี		สารสนเทศ		วิทยาศาสตร์		วิศวกรรมศาสตร์		สถาปัตยกรรมศาสตร์และการ ออกแบบ		สถาบันวิชาการ ศูนย์ภาคสนาม		
	จำนวน	ร้อยละ	จำนวน	ร้อยละ	จำนวน	ร้อยละ	จำนวน	ร้อยละ	จำนวน	ร้อยละ	จำนวน	ร้อยละ	
วิทยาลัยพณิชยการ	1	50.00	0	0.00	1	50.00	0	0.00	0	0.00	0	0.00	2
วิทยาลัยนาฏศิลป	1	100.00	0	0.00	0	0.00	0	0.00	0	0.00	0	0.00	1
องครักษ์	0	0.00	0	0.00	2	50.00	2	50.00	0	0.00	0	0.00	4
อบจ.บ้านลาดเหนือ (วันครู 2502)	1	100.00	0	0.00	0	0.00	0	0.00	0	0.00	0	0.00	1
อยุธยาธรรม	1	50.00	0	0.00	0	0.00	1	50.00	0	0.00	0	0.00	2
อยุธยาวิทยาลัย	2	33.33	0	0.00	0	0.00	3	50.00	0	0.00	1	16.67	6
อรัญประเทศ	0	0.00	0	0.00	2	100.00	0	0.00	0	0.00	0	0.00	2
อรุณประดิษฐ์	0	0.00	0	0.00	1	100.00	0	0.00	0	0.00	0	0.00	1
อัครกฤษฎีหิอิสลามียะห์	0	0.00	0	0.00	1	100.00	0	0.00	0	0.00	0	0.00	1
อันนาลัย	1	100.00	0	0.00	0	0.00	0	0.00	0	0.00	0	0.00	1
อัมพรไพศาล	2	50.00	0	0.00	1	25.00	1	25.00	0	0.00	0	0.00	4
อัมพวันวิทยาลัย	1	100.00	0	0.00	0	0.00	0	0.00	0	0.00	0	0.00	1
อัสสัมชัญ นครราชสีมา	2	5.71	2	5.71	3	8.57	22	62.86	2	5.71	4	11.43	35
อัสสัมชัญ นครราชสีมา	0	0.00	0	0.00	1	100.00	0	0.00	0	0.00	0	0.00	1
อัสสัมชัญคอนเวนนต์	1	10.00	1	10.00	1	10.00	4	40.00	3	30.00	0	0.00	10
อัสสัมชัญคอนเวนนต์ถ้ำนาคายณ์	1	100.00	0	0.00	0	0.00	0	0.00	0	0.00	0	0.00	1
อัสสัมชัญธนบุรี	2	10.53	3	15.79	0	0.00	11	57.89	3	15.79	0	0.00	19
อัสสัมชัญระยอง	0	0.00	1	7.14	3	21.43	10	71.43	0	0.00	0	0.00	14
อัสสัมชัญลำปาง	0	0.00	0	0.00	1	50.00	1	50.00	0	0.00	0	0.00	2
อัสสัมชัญศรีราชา	0	0.00	1	11.11	0	0.00	8	88.89	0	0.00	0	0.00	9
อัสสัมชัญศึกษา	2	9.52	3	14.29	1	4.76	10	47.62	5	23.81	0	0.00	21

ตาราง ข 24 จำนวนนักศึกษาใหม่ระดับปริญญาตรี (สายสามัญ) ปีการศึกษา 2558 จำแนกตามสถาบันที่สำเร็จการศึกษา ก่อนเข้าศึกษาต่อใน มจร. และคณะวิชาที่เข้าศึกษาต่อ (ต่อ)

คณะ/สาขาวิชา	ครุศาสตร์		เทคโนโลยี		วิทยาศาสตร์		วิศวกรรมศาสตร์		สถาปัตยกรรมศาสตร์และการออกแบบ		สถาบันวิทยาการ ทุนย่นต์ภาคสนาม		รวม ทั้งหมด
	จำนวน	ร้อยละ	จำนวน	ร้อยละ	จำนวน	ร้อยละ	จำนวน	ร้อยละ	จำนวน	ร้อยละ	จำนวน	ร้อยละ	
คณะ/สาขาวิชา	2	10.53	2	10.53	2	10.53	13	68.42	0	0.00	0	0.00	19
	0	0.00	0	0.00	0	0.00	5	100.00	0	0.00	0	0.00	5
	0	0.00	0	0.00	0	0.00	1	100.00	0	0.00	0	0.00	1
	0	0.00	0	0.00	0	0.00	0	0.00	1	100.00	0	0.00	1
	1	100.00	0	0.00	0	0.00	0	0.00	0	0.00	0	0.00	1
	2	66.67	0	0.00	0	0.00	0	0.00	1	33.33	0	0.00	3
	2	100.00	0	0.00	0	0.00	0	0.00	0	0.00	0	0.00	2
	8	66.67	1	8.33	2	16.67	1	8.33	0	0.00	0	0.00	12
	0	0.00	0	0.00	0	0.00	1	50.00	1	50.00	0	0.00	2
	0	0.00	2	50.00	0	0.00	2	50.00	0	0.00	0	0.00	4
	0	0.00	0	0.00	0	0.00	1	100.00	0	0.00	0	0.00	1
	0	0.00	0	0.00	1	100.00	0	0.00	0	0.00	0	0.00	1
	5	29.41	0	0.00	1	5.88	9	52.94	2	11.76	0	0.00	17
	1	14.29	0	0.00	1	14.29	4	57.14	0	0.00	1	14.29	7
1	50.00	0	0.00	0	0.00	0	0.00	0	0.00	1	50.00	2	
1	25.00	0	0.00	0	0.00	3	75.00	0	0.00	0	0.00	4	
0	0.00	0	0.00	1	100.00	0	0.00	0	0.00	0	0.00	1	
0	0.00	1	20.00	1	20.00	3	60.00	0	0.00	0	0.00	5	
1	33.33	0	0.00	0	0.00	2	66.67	0	0.00	0	0.00	3	

ตาราง ข 24 จำนวนนักเรียนใหม่ระดับปริญญาตรี (สายสามัญ) ปีการศึกษา 2558 จำแนกตามสถาบันที่สำเร็จการศึกษา ก่อนเข้าศึกษาต่อใน มจร. และคณะวิชาที่เข้าศึกษาต่อ (ต่อ)

คณะ/สาขาวิชา	ครุศาสตร์ อุตสาหกรรมและเทคโนโลยี		เทคโนโลยี สารสนเทศ		วิทยาศาสตร์		วิศวกรรมศาสตร์		สถาปัตยกรรม ศาสตร์และการ ออกแบบ		สถาบันวิชาการ ทุนยนต์ภาคสนาม		รวม ทั้งหมด
	จำนวน	ร้อยละ	จำนวน	ร้อยละ	จำนวน	ร้อยละ	จำนวน	ร้อยละ	จำนวน	ร้อยละ	จำนวน	ร้อยละ	
อ้อมน้อย-โสมกวน-ขุนปลั่ง	0	0.00	0	0.00	1	100.00	0	0.00	0	0.00	0	0.00	1
เกาะสมุย	1	100.00	0	0.00	0	0.00	0	0.00	0	0.00	0	0.00	1
พะนาเลหรืออนุสรณ์	1	25.00	0	0.00	0	0.00	3	75.00	0	0.00	0	0.00	4
เขาย้อยวิทยา	0	0.00	0	0.00	2	100.00	0	0.00	0	0.00	0	0.00	2
เฉลิมขวัญสตรี	1	16.67	0	0.00	0	0.00	4	66.67	0	0.00	1	16.67	6
เฉลิมพระเกียรติสมเด็จพระศรีนครินทร์ ภูเก็ต	1	100.00	0	0.00	0	0.00	0	0.00	0	0.00	0	0.00	1
เฉลิมพระเกียรติสมเด็จพระศรีนครินทร์ กาญจนบุรี	0	0.00	0	0.00	0	0.00	1	100.00	0	0.00	0	0.00	1
เฉลิมพระเกียรติสมเด็จพระศรีนครินทร์ กำแพงเพชร	1	100.00	0	0.00	0	0.00	0	0.00	0	0.00	0	0.00	1
เฉลิมพระเกียรติสมเด็จพระศรีนครินทร์ พะเยา	0	0.00	1	100.00	0	0.00	0	0.00	0	0.00	0	0.00	1
เฉลิมพระเกียรติสมเด็จพระศรีนครินทร์หนองบัวลำภู	0	0.00	0	0.00	1	100.00	0	0.00	0	0.00	0	0.00	1
เซนต์คาเบรียล	0	0.00	0	0.00	1	100.00	0	0.00	0	0.00	0	0.00	1
เซนต์จอห์น	0	0.00	0	0.00	1	20.00	2	40.00	2	40.00	0	0.00	5
เซนต์ดอมินิก	0	0.00	0	0.00	1	100.00	0	0.00	0	0.00	0	0.00	1
เซนต์บอสโกคอนเวนต์	1	16.67	1	16.67	0	0.00	4	66.67	0	0.00	0	0.00	6
เซนต์ปีเตอร์ ธนบุรี	0	0.00	1	12.50	0	0.00	7	87.50	0	0.00	0	0.00	8
เซนต์ฟรังซิสซาเวียร์คอนเวนต์	1	100.00	0	0.00	0	0.00	0	0.00	0	0.00	0	0.00	1
เซนต์ฟรังซิสเซเวียร์	0	0.00	0	0.00	0	0.00	2	66.67	1	33.33	0	0.00	3
เซนต์หลุยส์จิงเฟรา	0	0.00	1	100.00	0	0.00	0	0.00	0	0.00	0	0.00	1
เซนต์หลุยส์ศึกษา	0	0.00	0	0.00	1	25.00	3	75.00	0	0.00	0	0.00	4
เซนต์โยเซฟคอนเวนต์	5	33.33	0	0.00	0	0.00	2	66.67	0	0.00	1	33.33	8
เซนต์โยเซฟพิพิล	0	0.00	0	0.00	2	40.00	3	60.00	0	0.00	1	6.67	5
เซนต์โยเซฟนครสวรรค์	0	0.00	0	0.00	0	0.00	1	100.00	0	0.00	0	0.00	1
เซนต์โยเซฟบางนา	0	0.00	2	25.00	3	37.50	3	37.50	0	0.00	0	0.00	8
เซนต์โยเซฟระยอง	0	0.00	0	0.00	0	0.00	1	100.00	0	0.00	0	0.00	1

ตาราง ข 24 จำนวนนักศึกษาใหม่ระดับปริญญาตรี (สายสามัญ) ปีการศึกษา 2558 จำแนกตามสถาบันที่สำเร็จการศึกษา ก่อนเข้าศึกษาต่อใน มจร. และคณะวิชาที่เข้าศึกษาต่อ (ต่อ)

คณะ/สาขาวิชา	ครุศาสตร์		เทคโนโลยีสารสนเทศ		วิทยาศาสตร์		วิศวกรรมศาสตร์		สถาปัตยกรรมศาสตร์และการออกแบบ		สถาบันวิทยาการหุ่นยนต์ภาคสนาม		รวมทั้งรวม
	จำนวน	ร้อยละ	จำนวน	ร้อยละ	จำนวน	ร้อยละ	จำนวน	ร้อยละ	จำนวน	ร้อยละ	จำนวน	ร้อยละ	
เซนต์โยเซฟคอนเวนต์	4	100.00	0	0.00	0	0.00	0	0.00	0	0.00	0	0.00	4
เตรียมทหาร	1	100.00	0	0.00	0	0.00	0	0.00	0	0.00	0	0.00	1
เตรียมอุดมศึกษา	0	0.00	0	0.00	0	0.00	1	100.00	0	0.00	0	0.00	1
เตรียมอุดมศึกษา ภาคเหนือ	1	33.33	0	0.00	0	0.00	2	66.67	0	0.00	0	0.00	3
เตรียมอุดมศึกษา ภาคตะวันออกเฉียงเหนือ	3	100.00	0	0.00	0	0.00	0	0.00	0	0.00	0	0.00	3
เตรียมอุดมศึกษา นอมนเกล้า	0	0.00	0	0.00	1	100.00	0	0.00	0	0.00	0	0.00	1
เตรียมอุดมศึกษา นอมนเกล้า สมุทรปราการ	1	25.00	0	0.00	2	50.00	1	25.00	0	0.00	0	0.00	4
เตรียมอุดมศึกษา นอมนเกล้า กบินทร์บุรี	1	20.00	0	0.00	3	60.00	1	20.00	0	0.00	0	0.00	5
เตรียมอุดมศึกษา นอมนเกล้า นนทบุรี	0	0.00	0	0.00	1	100.00	0	0.00	0	0.00	0	0.00	1
เตรียมอุดมศึกษา นอมนเกล้า ปทุมธานี	0	0.00	0	0.00	0	0.00	0	0.00	1	100.00	0	0.00	1
เตรียมอุดมศึกษา นอมนเกล้า ปทุมธานี	1	100.00	0	0.00	0	0.00	0	0.00	0	0.00	0	0.00	1
เตรียมอุดมศึกษา นอมนเกล้า ปทุมธานี	0	0.00	0	0.00	1	12.50	7	87.50	0	0.00	0	0.00	8
เตรียมอุดมศึกษา พัฒนาการ	0	0.00	0	0.00	2	25.00	6	75.00	0	0.00	0	0.00	8
เตรียมอุดมศึกษา พัฒนาการ นนทบุรี (ชื่อเดิม เตรียมอุดมศึกษา พัฒนาการ	0	0.00	0	0.00	0	0.00	0	0.00	0	0.00	0	0.00	1
เตรียมอุดมศึกษา พัฒนาการ รัชดา	0	0.00	0	0.00	0	0.00	1	100.00	0	0.00	0	0.00	1
เตรียมอุดมศึกษา พัฒนาการ ลำลูกกา	0	0.00	0	0.00	1	50.00	1	50.00	0	0.00	0	0.00	2
เตรียมอุดมศึกษา ภาคเหนือ พิษณุโลก	2	66.67	0	0.00	0	0.00	1	33.33	0	0.00	0	0.00	3
เตรียมอุดมศึกษา ภาคใต้	0	0.00	0	0.00	0	0.00	2	100.00	0	0.00	0	0.00	2
เตรียมอุดมศึกษา สุวินทวงศ์	0	0.00	0	0.00	0	0.00	1	100.00	0	0.00	0	0.00	1
เถินวิทยา	0	0.00	0	0.00	1	100.00	0	0.00	0	0.00	0	0.00	1
เทพศิรินทร์วิทยา เชียงใหม่	0	0.00	0	0.00	0	0.00	0	0.00	0	0.00	1	100.00	1
เทพลีลา	1	100.00	0	0.00	0	0.00	0	0.00	0	0.00	0	0.00	1
เทพศิรินทร์	5	20.83	3	12.50	1	4.17	13	54.17	0	0.00	2	8.33	24
เทพศิรินทร์ นนทบุรี	0	0.00	1	100.00	0	0.00	0	0.00	0	0.00	0	0.00	1
เทพศิรินทร์ สมุทรปราการ	2	100.00	0	0.00	0	0.00	0	0.00	0	0.00	0	0.00	2

ตาราง ข 24 จำนวนนักเรียนใหม่ระดับปริญญาตรี (สายสามัญ) ปีการศึกษา 2558 จำแนกตามสถาบันที่สำเร็จการศึกษา ก่อนเข้าศึกษาต่อใน มจร. และคณะวิชาที่เข้าศึกษาต่อ (ต่อ)

คณะ/สาขาวิชา	ครูศาสตร์ อุตสาหกรรมและ เทคโนโลยี		เทคโนโลยี สารสนเทศ		วิทยาศาสตร์		วิศวกรรมศาสตร์		สถาปัตยกรรม ศาสตร์และการ ออกแบบ		สถาบันวิชาการ หุ่นยนต์ภาคสนาม		รวม ทั้งหมด
	จำนวน	ร้อยละ	จำนวน	ร้อยละ	จำนวน	ร้อยละ	จำนวน	ร้อยละ	จำนวน	ร้อยละ	จำนวน	ร้อยละ	
เทพศิรินทร์คลองสิบสาม ปทุมธานี	0	0.00	0	0.00	2	100.00	0	0.00	0	0.00	0	0.00	2
เทศบาล 1 (เอ็งเสียงสามัคคี)	1	100.00	0	0.00	0	0.00	0	0.00	0	0.00	0	0.00	1
เทศบาล 4 วัดเมืองใหม่	0	0.00	0	0.00	1	100.00	0	0.00	0	0.00	0	0.00	1
เทศบาล 5 (พลโยธินพหลโยธินรามินทรภักดี)	0	0.00	1	100.00	0	0.00	0	0.00	0	0.00	0	0.00	1
เทศบาล 6 นครเชียงใหม่	2	100.00	0	0.00	0	0.00	0	0.00	0	0.00	0	0.00	2
เทศบาลเมืองปทุมธานี	0	0.00	0	0.00	1	100.00	0	0.00	0	0.00	0	0.00	1
เบญจราษฎร์รังสฤษดิ์	7	43.75	0	0.00	1	6.25	8	50.00	0	0.00	0	0.00	16
เบญจราษฎร์รังสฤษดิ์ 2	0	0.00	0	0.00	1	25.00	2	50.00	0	0.00	1	25.00	4
เบญจราษฎร์โย ในพระบรมราชูปถัมภ์	5	41.67	0	0.00	3	25.00	4	33.33	0	0.00	0	0.00	12
เบญจราษฎร์	0	0.00	0	0.00	1	33.33	2	66.67	0	0.00	0	0.00	3
เบญจราษฎร์ จันทน์จันทบุรี	2	28.57	1	14.29	0	0.00	3	42.86	1	14.29	0	0.00	7
เบญจราษฎร์ จันทน์ปัตตานี	1	100.00	0	0.00	0	0.00	0	0.00	0	0.00	0	0.00	1
เบญจราษฎร์ ราชบุรี	4	30.77	1	7.69	1	7.69	6	46.15	1	7.69	0	0.00	13
เบญจราษฎร์จังหวัดเพชรบุรี	1	25.00	0	0.00	0	0.00	3	75.00	0	0.00	0	0.00	4
เบญจราษฎร์จังหวัดเพชรบุรี	1	20.00	0	0.00	0	0.00	3	60.00	1	20.00	0	0.00	5
เบญจราษฎร์มหาสาร	1	100.00	0	0.00	0	0.00	0	0.00	0	0.00	0	0.00	1
เบญจราษฎร์ศึกษา	1	33.33	0	0.00	0	0.00	2	66.67	0	0.00	0	0.00	3
เพชรพิทยาคม	0	0.00	0	0.00	0	0.00	1	100.00	0	0.00	0	0.00	1
เพลินพัฒนา	0	0.00	0	0.00	0	0.00	1	100.00	0	0.00	0	0.00	1
เมธีอิมมาตุลคุดคอนแวนต์	0	0.00	0	0.00	0	0.00	1	100.00	0	0.00	0	0.00	1
เมืองนครศรีธรรมราช	1	33.33	0	0.00	0	0.00	2	66.67	0	0.00	0	0.00	3
เมืองพลพิทยาคม	2	66.67	0	0.00	0	0.00	1	33.33	0	0.00	0	0.00	3
เมืองพิทยานา	0	0.00	0	0.00	0	0.00	1	100.00	0	0.00	0	0.00	1
เมืองพิทยานา 11 (มัธยมสาธิตพิทยานา)	0	0.00	0	0.00	0	0.00	1	100.00	0	0.00	0	0.00	1
เมืองสมเด็จพระ	0	0.00	0	0.00	1	100.00	0	0.00	0	0.00	0	0.00	1
เมืองสุราษฎร์ธานี	0	0.00	0	0.00	0	0.00	1	100.00	0	0.00	0	0.00	1

ตาราง ข 24 จำนวนนักศึกษาใหม่ระดับปริญญาตรี (สายสามัญ) ปีการศึกษา 2558 จำแนกตามสถาบันที่สำเร็จการศึกษา ก่อนเข้าศึกษาต่อใน มจร. และคณะวิชาที่เข้าศึกษาต่อ (ต่อ)

คณะ/สาขาวิชา	ครุศาสตร์ อุตสาหกรรมและเทคโนโลยี		เทคโนโลยี สารสนเทศ		วิทยาศาสตร์		วิศวกรรมศาสตร์		สถาปัตยกรรม ศาสตร์และการ ออกแบบ		สถาบันวิชาการ หุ่นยนต์ภาคสนาม		รวม ทั้งหมด
	จำนวน	ร้อยละ	จำนวน	ร้อยละ	จำนวน	ร้อยละ	จำนวน	ร้อยละ	จำนวน	ร้อยละ	จำนวน	ร้อยละ	
เมืองเชียงราย	0	0.00	0	0.00	1	100.00	0	0.00	0	0.00	0	0.00	1
เรณูนครวิทยานุกูล	0	0.00	0	0.00	0	0.00	2	100.00	0	0.00	0	0.00	2
เรยีนาเซลิวิทยาลัย	1	33.33	0	0.00	2	66.67	0	0.00	0	0.00	0	0.00	3
เลยพิทยาคม	2	33.33	1	16.67	0	0.00	3	50.00	0	0.00	0	0.00	6
เลยอนุกูลวิทยา	1	100.00	0	0.00	0	0.00	0	0.00	0	0.00	0	0.00	1
เวียงสระ	1	100.00	0	0.00	0	0.00	0	0.00	0	0.00	0	0.00	1
เศรษฐบุตรบำเพ็ญ	0	0.00	0	0.00	0	0.00	2	100.00	0	0.00	0	0.00	2
เสนา "เสนาประสิทธิ์"	0	0.00	0	0.00	2	100.00	0	0.00	0	0.00	0	0.00	2
เสลภูมิพิทยาคม	2	50.00	0	0.00	2	50.00	0	0.00	0	0.00	0	0.00	4
เสฉะเวงวิทยา	0	0.00	1	33.33	2	66.67	0	0.00	0	0.00	0	0.00	3
เสนาให้ "วัฒนวิทยานุกูล"	1	25.00	0	0.00	1	25.00	2	50.00	0	0.00	0	0.00	4
แก่งวังวิทยสถานาร"	0	0.00	0	0.00	2	40.00	3	60.00	0	0.00	0	0.00	5
แก่งคอย	0	0.00	0	0.00	3	60.00	2	40.00	0	0.00	0	0.00	5
แก่นนครวิทยาลัย	1	20.00	0	0.00	1	20.00	3	60.00	0	0.00	0	0.00	5
แก่งธอนวิทยา	2	40.00	1	20.00	1	20.00	1	20.00	0	0.00	0	0.00	5
แม่สายประสิทธิ์ศาสตร์	1	100.00	0	0.00	0	0.00	0	0.00	0	0.00	0	0.00	1
แม่แตง	0	0.00	1	100.00	0	0.00	0	0.00	0	0.00	0	0.00	1
แสงทองวิทยา	0	0.00	0	0.00	1	50.00	1	50.00	0	0.00	0	0.00	2
แสงอรุณ	1	100.00	0	0.00	0	0.00	0	0.00	0	0.00	0	0.00	1
โพนสูงศรีธานี	1	100.00	0	0.00	0	0.00	0	0.00	0	0.00	0	0.00	1
โพธารณพัฒนาเสนา	0	0.00	0	0.00	1	50.00	0	0.00	1	50.00	0	0.00	2
โพธิ์สัมพันธ์พิทยาคาร	0	0.00	0	0.00	0	0.00	2	100.00	0	0.00	0	0.00	2
โพธิ์สารพิทยากร	1	11.11	0	0.00	1	11.11	7	77.78	0	0.00	0	0.00	9
โพธิ์ตากพิทยาคม	0	0.00	0	0.00	0	0.00	1	100.00	0	0.00	0	0.00	1

ตาราง ข 24 จำนวนนักศึกษาใหม่ระดับปริญญาตรี (สายสามัญ) ปีการศึกษา 2558 จำแนกตามสถาบันที่สำเร็จการศึกษา ก่อนเข้าศึกษาต่อใน มจร. และคณะวิชาที่เข้าศึกษาต่อ (ต่อ)

คณะ/สาขาวิชา	ครุศาสตร์		เทคโนโลยี		วิทยาศาสตร์		วิศวกรรมศาสตร์		สถาปัตยกรรมศาสตร์และการออกแบบ		สถาบันวิชาการ		รวมทั้งหมด
	อุตสาหกรรมและ		สารสนเทศ		วิทยาศาสตร์		วิศวกรรมศาสตร์		สถาปัตยกรรมศาสตร์และการออกแบบ		สถาบันวิชาการ		
	จำนวน	ร้อยละ	จำนวน	ร้อยละ	จำนวน	ร้อยละ	จำนวน	ร้อยละ	จำนวน	ร้อยละ	จำนวน	ร้อยละ	
โยธินบูรณะ	3	20.00	0	0.00	0	0.00	8	53.33	3	20.00	1	6.67	15
โรงเรียนผู้ใหญ่บึงพลาญชัยวิทยาลัย	0	0.00	0	0.00	0	0.00	1	100.00	0	0.00	0	0.00	1
โรงเรียนผู้ใหญ่บ้านโป่ง "รัตนราษฎร์บำรุง"	0	0.00	0	0.00	0	0.00	1	100.00	0	0.00	0	0.00	1
โรงเรียนผู้ใหญ่เมืองมัตถิงห์	0	0.00	0	0.00	0	0.00	1	100.00	0	0.00	0	0.00	1
โรงเรียนผู้ใหญ่วัดเขมาภิรตาราม	0	0.00	0	0.00	0	0.00	1	100.00	0	0.00	0	0.00	1
โรงเรียนผู้ใหญ่สตรีสมุทรปราการ	0	0.00	0	0.00	0	0.00	0	0.00	1	100.00	0	0.00	1
โรงเรียนมัธยมเสาศิลาอมหาวิทยาลัยราชภัฏสวนสุนันทา	1	20.00	0	0.00	0	0.00	3	60.00	1	20.00	0	0.00	5
โรงเรียนมัธยมเสาศิลาอมหาวิทยาลัยราชภัฏพระนคร	3	75.00	0	0.00	0	0.00	1	25.00	0	0.00	0	0.00	4
โรงเรียนสาธิต "พิบูลบำเพ็ญ" มหาวิทยาลัยบูรพา	0	0.00	0	0.00	0	0.00	3	60.00	2	40.00	0	0.00	5
โรงเรียนสาธิต มหาวิทยาลัยศิลปากร	0	0.00	0	0.00	0	0.00	0	0.00	1	100.00	0	0.00	1
โรงเรียนสาธิตจุฬาลงกรณ์มหาวิทยาลัย ฝ่ายมัธยม	1	33.33	0	0.00	0	0.00	1	33.33	1	33.33	0	0.00	3
โรงเรียนสาธิตมหาวิทยาลัยขอนแก่น (ศึกษาศาสตร์) ระดับมัธยม	0	0.00	0	0.00	0	0.00	1	100.00	0	0.00	0	0.00	1
โรงเรียนสาธิตมหาวิทยาลัยมหาสารคาม	0	0.00	0	0.00	1	33.33	2	66.67	0	0.00	0	0.00	3
โรงเรียนสาธิตมหาวิทยาลัยราชภัฏนครปฐม	0	0.00	0	0.00	0	0.00	0	0.00	1	100.00	0	0.00	1
โรงเรียนสาธิตมหาวิทยาลัยราชภัฏบ้านสมเด็จเจ้าพระยา	1	12.50	2	25.00	2	25.00	3	37.50	0	0.00	0	0.00	8
โรงเรียนสาธิตมหาวิทยาลัยราชภัฏพระนครศรีอยุธยา	0	0.00	0	0.00	0	0.00	1	100.00	0	0.00	0	0.00	1
โรงเรียนสาธิตมหาวิทยาลัยราชภัฏเทพสตรี	2	40.00	0	0.00	0	0.00	3	60.00	0	0.00	0	0.00	5
โรงเรียนสาธิตมหาวิทยาลัยรามคำแหง (ฝ่ายมัธยมศึกษา)	1	16.67	1	16.67	0	0.00	1	16.67	3	50.00	0	0.00	6
โรงเรียนสาธิตมหาวิทยาลัยศรีนครินทรวิโรฒ ปทุมวัน	0	0.00	0	0.00	0	0.00	0	0.00	1	100.00	0	0.00	1
โรงเรียนสาธิตมหาวิทยาลัยศรีนครินทรวิโรฒ ประสานมิตร (ฝ่ายมัธยม)	2	66.67	0	0.00	0	0.00	1	33.33	0	0.00	0	0.00	3
โรงเรียนสาธิตมหาวิทยาลัยสงขลานครินทร์	0	0.00	0	0.00	0	0.00	0	0.00	0	0.00	1	100.00	1

ตาราง ข 24 จำนวนนักเรียนใหม่ระดับปริญญาตรี (สายสามัญ) ปีการศึกษา 2558 จำแนกตามสถาบันที่สำเร็จการศึกษาก่อนเข้าศึกษาต่อใน มจร. และคณะวิชาที่เข้าศึกษาต่อ (ต่อ)

คณะ/สาขาวิชา	ครุศาสตร์		เทคโนโลยี		วิทยาศาสตร์		วิศวกรรมศาสตร์		สถาปัตยกรรมศาสตร์และการออกแบบ		สถาบันวิชาการ		รวมทั้งหมด
	อุตสาหกรรมและ		สารสนเทศ		วิทยาศาสตร์		วิศวกรรมศาสตร์		สถาปัตยกรรมศาสตร์และการออกแบบ		สถาบันวิชาการ		
	จำนวน	ร้อยละ	จำนวน	ร้อยละ	จำนวน	ร้อยละ	จำนวน	ร้อยละ	จำนวน	ร้อยละ	จำนวน	ร้อยละ	
โรงเรียนสาธิตมหาวิทยาลัยเชียงใหม่	0	0.00	0	0.00	0	0.00	2	66.67	0	0.00	1	33.33	3
โรงเรียนสาธิตมัธยมสาธิตมหาวิทยาลัยนเรศวร	0	0.00	0	0.00	0	0.00	2	100.00	0	0.00	0	0.00	2
โรงเรียนสาธิตแห่งมหาวิทยาลัยเกษตรศาสตร์ ศูนย์วิจัยและพัฒนาการศึกษา	0	0.00	0	0.00	0	0.00	0	0.00	1	100.00	0	0.00	1
โรงเรียนในต่างประเทศไทย	0	0.00	0	0.00	0	0.00	1	100.00	0	0.00	0	0.00	1
ไซยาวิทยา	1	100.00	0	0.00	0	0.00	0	0.00	0	0.00	0	0.00	1
ไตรมิตรวิทยาลัย	1	33.33	1	33.33	0	0.00	1	33.33	0	0.00	0	0.00	3
ทรนอย	0	0.00	1	100.00	0	0.00	0	0.00	0	0.00	0	0.00	1
ไม่ระบุ	0	0.00	0	0.00	0	0.00	0	0.00	1	100.00	0	0.00	1
ไม่ระบุสถาบันที่สำเร็จการศึกษาก่อนเข้าศึกษาใน มจร.	0	0.00	0	0.00	0	0.00	2	100.00	0	0.00	0	0.00	2
รวม	711	25.16	156	5.52	449	15.89	1,320	46.71	121	4.28	69	2.44	2,826

ตาราง ข 24/1 จำนวนนักศึกษาใหม่ระดับปริญญาตรี (สายอาชีพ) ปีการศึกษา 2558 จำนวนตามสถาบันที่สำเร็จการศึกษาก่อนเข้าศึกษาต่อใน มจร. และคณะวิชาที่เข้าศึกษาต่อ

คณะ/สาขาวิชา	ครุศาสตร์		เทคโนโลยีสารสนเทศ		วิทยาศาสตร์		วิศวกรรมศาสตร์		สถาปัตยกรรมศาสตร์และ การออกแบบ		สถาบันวิทยการทุนยนต์ ภาคสนาม		รวมทั้งหมด
	เทคโนโลยี		ร้อยละ		ร้อยละ		ร้อยละ		ร้อยละ		ร้อยละ		
	จำนวน	ร้อยละ	จำนวน	ร้อยละ	จำนวน	ร้อยละ	จำนวน	ร้อยละ	จำนวน	ร้อยละ	จำนวน	ร้อยละ	
จิตรลดา	0	0.00	0	0.00	0	0.00	2	100.00	0	0.00	0	0.00	2
ช่างฝีมือทหาร	6	75.00	0	0.00	0	0.00	2	25.00	0	0.00	0	0.00	8
ดอนบอสโก	0	0.00	0	0.00	0	0.00	1	50.00	0	0.00	1	50.00	2
ดี อเมริกกัน สจูด ออฟ แวงค็อก, สุขุมวิท	0	0.00	0	0.00	0	0.00	0	0.00	1	100.00	0	0.00	1
ดี อเมริกกัน สจูด ออฟ แวงค็อก, สุขุมวิท	0	0.00	0	0.00	0	0.00	0	0.00	1	100.00	0	0.00	1
นาคประสิทธิ์	3	100.00	0	0.00	0	0.00	0	0.00	0	0.00	0	0.00	3
นาคประสิทธิ์แมกพณิชยการ	4	100.00	0	0.00	0	0.00	0	0.00	0	0.00	0	0.00	4
นาคประดิษฐ์คอนกรีตเดียน	0	0.00	0	0.00	0	0.00	0	0.00	1	100.00	0	0.00	1
นานาชาตินครพายัพ	0	0.00	0	0.00	0	0.00	1	100.00	0	0.00	0	0.00	1
นานาชาตินิวา	0	0.00	0	0.00	0	0.00	0	0.00	1	100.00	0	0.00	1
นานาชาติบริติช ภูเก็ต	0	0.00	0	0.00	0	0.00	0	0.00	1	100.00	0	0.00	1
นานาชาติสาทรใหม่	0	0.00	0	0.00	0	0.00	0	0.00	1	100.00	0	0.00	1
นานาชาติเอมมัย	0	0.00	0	0.00	0	0.00	1	33.33	2	66.67	0	0.00	3
นานาชาติเอดเวนต์รามคำแหง	0	0.00	0	0.00	0	0.00	0	0.00	1	100.00	0	0.00	1
บางกอกอินเตอร์เนชั่นแนล เฟรช แอนด์ เซคแอนเอริ สจูด	0	0.00	0	0.00	0	0.00	0	0.00	1	100.00	0	0.00	1
ประชาคมนานาชาติบางนา	0	0.00	0	0.00	0	0.00	1	100.00	0	0.00	0	0.00	1
พระแม่มารีสาทร	0	0.00	0	0.00	1	100.00	0	0.00	0	0.00	0	0.00	1
มหาวิทยาลัยเทคโนโลยีพระจอมเกล้าพระนครเหนือ	0	0.00	0	0.00	0	0.00	4	80.00	0	0.00	1	20.00	5
มหาวิทยาลัยเทคโนโลยีราชมงคลล้านนา	0	0.00	0	0.00	0	0.00	1	100.00	0	0.00	0	0.00	1
มหาวิทยาลัยเทคโนโลยีราชมงคลล้านนา วิทยาเขตภาคพายัพจังหวัดเชียงใหม่	0	0.00	0	0.00	0	0.00	1	100.00	0	0.00	0	0.00	1
มหิดล	0	0.00	0	0.00	0	0.00	0	0.00	1	100.00	0	0.00	1
รัตนานาชาติ	0	0.00	0	0.00	0	0.00	0	0.00	1	100.00	0	0.00	1
วิทยาลัยการอาชีพบางสะพาน	1	100.00	0	0.00	0	0.00	0	0.00	0	0.00	0	0.00	1
วิทยาลัยพัฒนศึกษารศูพน	2	100.00	0	0.00	0	0.00	0	0.00	0	0.00	0	0.00	2
วิทยาลัยสารพัดช่างสมุทรปราการ	2	100.00	0	0.00	0	0.00	0	0.00	0	0.00	0	0.00	2

ตาราง ข 24/1 จำนวนนักศึกษาใหม่ระดับปริญญาตรี (สายอาชีพ) ปีการศึกษา 2558 จำนวนตามสถาบันที่สำเร็จการศึกษาต่อใน มจร. และคณะวิชาที่ใช้ศึกษาต่อ (ต่อ)

คณะ/สาขาวิชา	ครุศาสตร์ อุตสาหกรรมและ เทคโนโลยี		เทคโนโลยีสารสนเทศ		วิทยาศาสตร์		วิศวกรรมศาสตร์		สถาปัตยกรรมศาสตร์และ การออกแบบ		สถาบันวิทยาการหุ่นยนต์ ภาคสนาม		รวมทั้งหมด
	จำนวน	ร้อยละ	จำนวน	ร้อยละ	จำนวน	ร้อยละ	จำนวน	ร้อยละ	จำนวน	ร้อยละ	จำนวน	ร้อยละ	
วิทยาลัยอาชีวศึกษาศรีนครปฐม	1	100.00	0	0.00	0	0.00	0	0.00	0	0.00	0	0.00	1
วิทยาลัยอาชีวศึกษาเทคโนโลยีฐานวิทยาศาสตร์(ชลบุรี)	5	38.46	0	0.00	1	7.69	6	46.15	0	0.00	1	7.69	13
วิทยาลัยอาชีวศึกษาเสาวภา	1	100.00	0	0.00	0	0.00	0	0.00	0	0.00	0	0.00	1
วิทยาลัยเทคนิคกระบี่	1	50.00	0	0.00	0	0.00	0	0.00	0	0.00	1	50.00	2
วิทยาลัยเทคนิคกาฬสินธุ์	0	0.00	0	0.00	0	0.00	0	0.00	0	0.00	1	100.00	1
วิทยาลัยเทคนิคกำแพงเพชร	1	100.00	0	0.00	0	0.00	0	0.00	0	0.00	0	0.00	1
วิทยาลัยเทคนิคฉะเชิงเทรา	2	100.00	0	0.00	0	0.00	0	0.00	0	0.00	0	0.00	2
วิทยาลัยเทคนิคนครศรีธรรมราช	4	100.00	0	0.00	0	0.00	0	0.00	0	0.00	0	0.00	4
วิทยาลัยเทคนิคปราจีนบุรี	1	100.00	0	0.00	0	0.00	0	0.00	0	0.00	0	0.00	1
วิทยาลัยเทคนิคพัทลุง	1	100.00	0	0.00	0	0.00	0	0.00	0	0.00	0	0.00	1
วิทยาลัยเทคนิคมหาสารคาม	2	100.00	0	0.00	0	0.00	0	0.00	0	0.00	0	0.00	2
วิทยาลัยเทคนิคยะลา	1	100.00	0	0.00	0	0.00	0	0.00	0	0.00	0	0.00	1
วิทยาลัยเทคนิคโสม	1	100.00	0	0.00	0	0.00	0	0.00	0	0.00	0	0.00	1
วิทยาลัยเทคนิคศรีธรรมราช	0	0.00	0	0.00	0	0.00	1	100.00	0	0.00	0	0.00	1
วิทยาลัยเทคนิคศรีอยุธยา	2	100.00	0	0.00	0	0.00	0	0.00	0	0.00	0	0.00	2
วิทยาลัยเทคนิคสุพรรณบุรี	4	100.00	0	0.00	0	0.00	0	0.00	0	0.00	0	0.00	4
วิทยาลัยเทคนิคสมุทรปราการ	1	100.00	0	0.00	0	0.00	0	0.00	0	0.00	0	0.00	1
วิทยาลัยเทคนิคสมุทรสาคร	0	0.00	0	0.00	0	0.00	1	100.00	0	0.00	0	0.00	1
วิทยาลัยเทคนิคสัตหีบ	9	81.82	0	0.00	0	0.00	2	18.18	0	0.00	0	0.00	11
วิทยาลัยเทคนิคสุพรรณบุรี	1	50.00	0	0.00	0	0.00	1	50.00	0	0.00	0	0.00	2
วิทยาลัยเทคนิคสุรินทร์	1	16.67	0	0.00	0	0.00	5	83.33	0	0.00	0	0.00	6
วิทยาลัยเทคนิคสุราษฎร์ธานี	0	0.00	0	0.00	0	0.00	2	100.00	0	0.00	0	0.00	2
วิทยาลัยเทคนิคสุรินทร์	1	100.00	0	0.00	0	0.00	0	0.00	0	0.00	0	0.00	1
วิทยาลัยเทคนิคอุทัยธานี	1	100.00	0	0.00	0	0.00	0	0.00	0	0.00	0	0.00	1
วิทยาลัยเทคนิคอ่างทอง	1	100.00	0	0.00	0	0.00	0	0.00	0	0.00	0	0.00	1

ตาราง ข 24/1 จำนวนนักศึกษาใหม่ระดับปริญญาตรี (สายอาชีพ) ปีการศึกษา 2558 จำแนกตามสถาบันที่สำเร็จการศึกษา ก่อนเข้าศึกษาต่อใน มจร. และคณะวิชาที่เข้าศึกษาต่อ (ต่อ)

คณะ/สาขาวิชา	ครูสตร อุตสาหกรรมและ เทคโนโลยี		เทคโนโลยีสารสนเทศ		วิทยาศาสตร์		วิศวกรรมศาสตร์		สถาปัตยกรรมศาสตร์และ การออกแบบ		สถาบันวิทยาการหุ่นยนต์ ภาคสนาม		รวมทั้งหมด
	จำนวน	ร้อยละ	จำนวน	ร้อยละ	จำนวน	ร้อยละ	จำนวน	ร้อยละ	จำนวน	ร้อยละ	จำนวน	ร้อยละ	
วิทยาลัยเทคนิคเชิงราช	1	100.00	0	0.00	0	0.00	0	0.00	0	0.00	0	0.00	1
วิทยาลัยเทคนิคเพชรบุรี	1	100.00	0	0.00	0	0.00	0	0.00	0	0.00	0	0.00	1
วิทยาลัยเทคโนโลยีสารสนเทศเพชรบูรณ์	1	100.00	0	0.00	0	0.00	0	0.00	0	0.00	0	0.00	1
วิทยาลัยเทคโนโลยีอุตสาหกรรม มหาวิทยาลัยเทคโนโลยีพระจอมเกล้าพระนครเหนือ	0	0.00	0	0.00	0	0.00	8	100.00	0	0.00	0	0.00	8
อรรณพวิทยพัฒน์วิทยาการ	1	100.00	0	0.00	0	0.00	0	0.00	0	0.00	0	0.00	1
อีสัมชัญ	0	0.00	0	0.00	0	0.00	0	0.00	1	100.00	0	0.00	1
อีสัมชัญธนบุรี	0	0.00	0	0.00	0	0.00	0	0.00	1	100.00	0	0.00	1
อื่นๆ	0	0.00	0	0.00	0	0.00	0	0.00	1	100.00	0	0.00	1
อุทัยวิทยาคม	2	100.00	0	0.00	0	0.00	0	0.00	0	0.00	0	0.00	2
เทคโนโลยีภาคตะวันออก(อี.เทค)	1	100.00	0	0.00	0	0.00	0	0.00	0	0.00	0	0.00	1
ไม่ระบุสถาบันที่สำเร็จการศึกษา ก่อนเข้าศึกษาใน มจร.	2	6.25	3	9.38	0	0.00	17	53.13	10	31.25	0	0.00	32
รวม	69	42.86	3	1.86	2	1.24	57	35.40	25	15.53	5	3.11	161

ตาราง ข 25 จำนวนนักศึกษาใหม่ระดับปริญญาตรี ปีการศึกษา 2558 จำแนกตามค่าใช้จ่ายส่วนตัวต่อเดือน (ยกเว้นค่านายกิจและค่าบำรุงการศึกษา)

คณะ/สาขาวิชา	น้อยกว่า 2,000 บาท		2,001 - 2,500 บาท		2,501 - 3,000 บาท		3,001 - 3,500 บาท		3,501 - 4,000 บาท		4,001 - 4,500 บาท		4,501 - 5,000 บาท		มากกว่า 5,000 บาท		ไม่ระบุ	รวมทั้งหมด			
	จำนวน	ร้อยละ	จำนวน	ร้อยละ	จำนวน	ร้อยละ	จำนวน	ร้อยละ	จำนวน	ร้อยละ	จำนวน	ร้อยละ	จำนวน	ร้อยละ	จำนวน	ร้อยละ					
คณะครุศาสตร์อุตสาหกรรมและเทคโนโลยี																					
- มีเดียทางการแพทย์และวิทยาศาสตร์	0	0	2	5.88	3	8.82	6	17.65	4	11.76	1	2.94	8	23.53	3	8.82	7	20.59	0	0	34
- มีเดียอาตส์	3	2.59	8	6.9	17	14.66	8	6.9	21	18.1	14	12.07	18	15.52	8	6.9	19	16.38	0	0	116
- วิทยาการคอมพิวเตอร์ประยุกต์และมัลติมีเดีย	1	1.41	3	4.23	10	14.08	12	16.9	9	12.68	7	9.86	11	15.49	1	1.41	17	23.94	0	0	71
- วิศวกรรมอุตสาหกรรม	2	5.13	2	5.13	7	17.95	3	7.69	5	12.82	3	7.69	5	12.82	3	7.69	9	23.08	0	0	39
- วิศวกรรมเครื่องกล	1	2.33	3	6.98	4	9.3	4	9.3	8	18.6	5	11.63	2	4.65	1	2.33	15	34.88	0	0	43
- วิศวกรรมโยธา	1	2.86	1	2.86	5	14.29	8	22.86	2	5.71	4	11.43	7	20	2	5.71	5	14.29	0	0	35
- วิศวกรรมไฟฟ้า	6	5.04	5	4.2	6	5.04	14	11.76	17	14.29	15	12.61	19	15.97	7	5.88	30	25.21	0	0	119
- เทคโนโลยีการพิมพ์และบรรจุภัณฑ์	5	6.94	4	5.56	10	13.89	11	15.28	11	15.28	8	11.11	7	9.72	4	5.56	12	16.67	0	0	72
- เทคโนโลยีการศึกษานและสื่อสารมวลชน	2	2.13	14	14.89	11	11.7	9	9.57	19	20.21	12	12.77	8	8.51	4	4.26	14	14.89	1	1.06	94
- เทคโนโลยีมีเดีย	2	3.03	6	9.09	8	12.12	5	7.58	12	18.18	6	9.09	13	19.7	1	1.52	13	19.7	0	0	66
- เทคโนโลยีอุตสาหกรรม	3	3.3	10	10.99	10	10.99	8	8.79	13	14.29	7	7.69	12	13.19	4	4.4	23	25.27	1	1.1	91
คณะเทคโนโลยีสารสนเทศ																					
- วิทยาการคอมพิวเตอร์	0	0	3	5.56	8	14.81	8	14.81	8	14.81	6	11.11	5	9.26	7	12.96	9	16.67	0	0	54
- เทคโนโลยีสารสนเทศ	3	2.86	7	6.67	13	12.38	11	10.48	14	13.33	15	14.29	15	14.29	7	6.67	20	19.05	0	0	105
คณะวิศวกรรมศาสตร์																					
- วิศวกรรม	21	1.53	77	5.6	134	9.74	113	8.21	175	12.72	121	8.79	203	14.75	117	8.5	411	29.87	4	0.29	1376
- วิศวกรรมคอมพิวเตอร์	2	1.5	13	9.77	11	8.27	17	12.78	23	17.29	16	12.03	22	16.54	7	5.26	22	16.54	0	0	133
- วิศวกรรมระบบควบคุมและเครื่องมือวัด	3	2.13	10	7.09	20	14.18	12	8.51	22	15.6	9	6.38	10	7.09	14	9.93	41	29.08	0	0	141
- วิศวกรรมวัสดุ	1	1.43	2	2.86	4	5.71	4	5.71	7	10	8	11.43	14	20	5	7.14	25	35.71	0	0	70
- วิศวกรรมสิ่งแวดล้อม	0	0	3	6.67	6	13.33	4	8.89	8	17.78	2	4.44	5	11.11	6	13.33	11	24.44	0	0	45
- วิศวกรรมอัตโนมัติ	1	1.33	3	4	8	10.67	7	9.33	8	10.67	7	9.33	13	17.33	4	5.33	24	32	0	0	75
- วิศวกรรมอุตสาหการ	0	0	3	8.33	6	16.67	3	8.33	5	13.89	1	2.78	5	13.89	2	5.56	11	30.56	0	0	36
- วิศวกรรมเคมี	0	0	4	4.94	13	16.05	6	7.41	11	13.58	10	12.35	8	9.88	10	12.35	19	23.46	0	0	81
- วิศวกรรมเครื่องกล	1	0.73	8	5.84	12	8.76	9	6.57	18	13.14	13	9.49	18	13.14	11	8.03	47	34.31	0	0	137
- วิศวกรรมเครื่องมือ	5	2.98	7	4.17	9	5.36	14	8.33	14	8.33	13	7.74	29	17.26	19	11.31	56	33.33	2	1.19	168
- วิศวกรรมเมคคาทรอนิกส์	1	1.96	3	5.88	5	9.8	4	7.84	9	17.65	3	5.88	7	13.73	5	9.8	14	27.45	0	0	51
- วิศวกรรมโยธา	1	2.22	2	4.44	4	8.89	5	11.11	7	15.56	5	11.11	12	26.67	0	0	9	20	0	0	45
- วิศวกรรมโยธา	3	1.99	1	0.66	13	8.61	9	5.96	11	7.28	13	8.61	22	14.57	17	11.26	61	40.4	1	0.66	151

ตาราง ข 25 จำนวนนักศึกษาใหม่ระดับปริญญาตรี ปีการศึกษา 2558 จำแนกตามค่าใช้จ่ายส่วนตัวต่อเดือน (ยกเว้นค่าหน่วยยัดและค่าบำรุงการศึกษา) (ต่อ)

คณะ/สาขาวิชา	น้อยกว่า 2,000 บาท		2,001 - 2,500 บาท		2,501 - 3,000 บาท		3,001 - 3,500 บาท		3,501 - 4,000 บาท		4,001 - 4,500 บาท		4,501 - 5,000 บาท		5,001 - 5,500 บาท		มากกว่า 5,500 บาท		ทั้งหมด		
	จำนวน	ร้อยละ	จำนวน	ร้อยละ	จำนวน	ร้อยละ	จำนวน	ร้อยละ	จำนวน	ร้อยละ	จำนวน	ร้อยละ	จำนวน	ร้อยละ	จำนวน	ร้อยละ	จำนวน	ร้อยละ			
																				จำนวน	ร้อยละ
- วิศวกรรมไฟฟ้า	1	0.83	9	7.5	13	10.83	9	7.5	15	12.5	12	10	21	17.5	7	5.83	33	27.5	0	0	120
- วิศวกรรมไฟฟ้า-สื่อสารและอิเล็กทรอนิกส์	2	1.63	9	7.32	10	8.13	10	8.13	17	13.82	9	7.32	17	13.82	10	8.13	38	30.89	1	0.81	123
คณะวิทยาศาสตร์	20	4.43	40	8.87	68	15.08	52	11.53	72	15.96	33	7.32	48	10.64	28	6.21	89	19.73	1	0.22	451
- คณิตศาสตร์	0	0	1	3.03	6	18.18	4	12.12	6	18.18	4	12.12	0	0	2	6.06	10	30.3	0	0	33
- จุลชีววิทยา	5	6.1	3	3.66	13	15.85	10	12.2	22	26.83	3	3.66	9	10.98	5	6.1	11	13.41	1	1.22	82
- ฟิสิกส์ประยุกต์	3	2.91	15	14.56	12	11.65	9	8.74	14	13.59	9	8.74	9	8.74	6	5.83	26	25.24	0	0	103
- วิทยาการคอมพิวเตอร์ประยุกต์	4	11.11	5	13.89	6	16.67	7	19.44	3	8.33	3	8.33	4	11.11	1	2.78	3	8.33	0	0	36
- วิทยาศาสตร์และเทคโนโลยีการอาหาร	3	7.14	5	11.9	7	16.67	7	16.67	7	16.67	3	7.14	4	9.52	2	4.76	4	9.52	0	0	42
- สถิติ	1	2.56	3	7.69	14	35.9	4	10.26	4	10.26	3	7.69	3	7.69	2	5.13	5	12.82	0	0	39
- เคมี	4	3.45	8	6.9	10	8.62	11	9.48	16	13.79	8	6.9	19	16.38	10	8.62	30	25.86	0	0	116
สถาบันวิทยาการหุ่นยนต์ภาคสนาม	0	0	6	8.11	8	10.81	8	10.81	8	10.81	5	6.76	10	13.51	8	10.81	21	28.38	0	0	74
- วิศวกรรมหุ่นยนต์และระบบอัตโนมัติ	0	0	6	8.11	8	10.81	8	10.81	8	10.81	5	6.76	10	13.51	8	10.81	21	28.38	0	0	74
คณะสถาปัตยกรรมศาสตร์และการออกแบบ	0	0	9	6.16	13	8.9	15	10.27	13	8.9	9	6.16	10	6.85	18	12.33	59	40.41	0	0	146
- การออกแบบอุตสาหกรรม	0	0	1	3.33	3	10	2	6.67	5	16.67	0	0	1	3.33	4	13.33	14	46.67	0	0	30
- สถาปัตยกรรม	0	0	3	6.25	3	6.25	5	10.42	5	10.42	4	8.33	5	10.42	5	10.42	18	37.5	0	0	48
- สถาปัตยกรรมภายใน	0	0	2	5.13	5	12.82	5	12.82	2	5.13	2	5.13	2	5.13	6	15.38	15	38.46	0	0	39
- ออกแบบนิเทศศิลป์	0	0	3	10.34	2	6.9	3	10.34	1	3.45	3	10.34	2	6.9	3	10.34	12	41.38	0	0	29
รวม	70	2.34	200	6.7	335	11.22	295	9.88	411	13.76	271	9.08	401	13.43	223	7.47	773	25.89	7	0.23	2986

ตาราง ข 26 จำนวนนักศึกษาใหม่ระดับปริญญาตรี ปีการศึกษา 2558 จำแนกตามภาควิชาที่ได้รับรางวัลเรียนดี

คณะ/สาขาวิชา	ไม่เคยได้รับ		เคยได้รับ		รวมทั้งหมด
	จำนวน	ร้อยละ	จำนวน	ร้อยละ	
คณะครุศาสตร์อุตสาหกรรมและเทคโนโลยี					
- มีเดียทางกายภาพและวิทยาศาสตร์	595	76.28	185	23.72	780
- มีเดียอาตส์	22	64.71	12	35.29	34
- วิทยาการคอมพิวเตอร์ประยุกต์-มัลติมีเดีย	93	80.17	23	19.83	116
- วิทยาการคอมพิวเตอร์ประยุกต์-มัลติมีเดีย	47	66.20	24	33.80	71
- วิศวกรรมอุตสาหกรรม	29	74.36	10	25.64	39
- วิศวกรรมเครื่องกล	36	83.72	7	16.28	43
- วิศวกรรมโยธา	28	80.00	7	20.00	35
- วิศวกรรมไฟฟ้า	102	85.71	17	14.29	119
- เทคโนโลยีการพิมพ์และบรรจุภัณฑ์	45	62.50	27	37.50	72
- เทคโนโลยีการศึกษาและสื่อสารมวลชน	62	65.96	32	34.04	94
- เทคโนโลยีมีเดีย	54	81.82	12	18.18	66
- เทคโนโลยีอุตสาหกรรม	77	84.62	14	15.38	91
คณะเทคโนโลยีสารสนเทศ	128	80.50	31	19.50	159
- วิทยาการคอมพิวเตอร์	46	85.19	8	14.81	54
- เทคโนโลยีสารสนเทศ	82	78.10	23	21.90	105
คณะวิศวกรรมศาสตร์	926	67.30	450	32.70	1,376
- วิศวกรรม	95	71.43	38	28.57	133
- วิศวกรรมคอมพิวเตอร์	93	65.96	48	34.04	141
- วิศวกรรมระบบควบคุมและเครื่องมือวัด	51	72.86	19	27.14	70
- วิศวกรรมวัสดุ	27	60.00	18	40.00	45
- วิศวกรรมสิ่งแวดล้อม	44	58.67	31	41.33	75
- วิศวกรรมอัตโนมัติ	28	77.78	8	22.22	36
- วิศวกรรมอุตสาหกรรม	48	59.26	33	40.74	81
- วิศวกรรมเคมี	83	60.58	54	39.42	137
- วิศวกรรมเครื่องกล	124	73.81	44	26.19	168

ตาราง ข 26 จำนวนนักเรียนใหม่ระดับปริญญาตรี ปีการศึกษา 2558 จำแนกตามการได้รับรางวัลเรียนดี

คณะ/สาขาวิชา	ไม่เคยได้รับ		เคยได้รับ		รวมทั้งหมด
	จำนวน	ร้อยละ	จำนวน	ร้อยละ	
- วิศวกรรมเครื่องมือ	36	70.59	15	29.41	51
- วิศวกรรมเมคคาทรอนิกส์	29	64.44	16	35.56	45
- วิศวกรรมโยธา	108	71.52	43	28.48	151
- วิศวกรรมไฟฟ้า	76	63.33	44	36.67	120
- วิศวกรรมไฟฟ้าสื่อสารและอิเล็กทรอนิกส์	84	68.29	39	31.71	123
คณะวิทยาศาสตร์	305	67.63	146	32.37	451
- คณิตศาสตร์	23	69.70	10	30.30	33
- จุลชีววิทยา	60	73.17	22	26.83	82
- ฟิสิกส์ประยุกต์	73	70.87	30	29.13	103
- วิทยาการคอมพิวเตอร์ประยุกต์	25	69.44	11	30.56	36
- วิทยาศาสตร์และเทคโนโลยีการอาหาร	27	64.29	15	35.71	42
- สถิติ	25	64.10	14	35.90	39
- เคมี	72	62.07	44	37.93	116
สถาบันวิทยาการหุ่นยนต์ภาคสนาม	55	74.32	19	25.68	74
- วิศวกรรมหุ่นยนต์และระบบอัตโนมัติ	55	74.32	19	25.68	74
คณะสถาปัตยกรรมศาสตร์และการออกแบบ	116	79.45	30	20.55	146
- การออกแบบอุตสาหกรรม	27	90.00	3	10.00	30
- สถาปัตยกรรม	36	75.00	12	25.00	48
- สถาปัตยกรรมภายใน	32	82.05	7	17.95	39
- ออกแบบนิเทศศิลป์	21	72.41	8	27.59	29
รวม	2,125	71.17	861	28.83	2,986

ตาราง ข 27 จำนวนนักศึกษาใหม่ระดับปริญญาตรี ปีการศึกษา 2558 จำแนกตามรายได้จากการทำงานเฉลี่ยต่อเดือน (ในกรณีคนทำงาน)

คณะ/สาขาวิชา	น้อยกว่า 6,500 บาท		6,501 - 12,500 บาท		12,501 - 18,500 บาท		18,501 - 25,000 บาท		25,001 - 35,000 บาท		มากกว่า 35,000 บาท		ไม่ระบุ		รวมทั้งหมด
	จำนวน	ร้อยละ	จำนวน	ร้อยละ	จำนวน	ร้อยละ	จำนวน	ร้อยละ	จำนวน	ร้อยละ	จำนวน	ร้อยละ	จำนวน	ร้อยละ	
คณะครุศาสตร์อุตสาหกรรมและเทคโนโลยี	44	47.83	47	51.09	1	1.09	0	0.00	0	0.00	0	0.00	0	0.00	92
- มีเดียทางการแพทย์และวิทยาศาสตร์	0	0.00	2	100.00	0	0.00	0	0.00	0	0.00	0	0.00	0	0.00	2
- มีเดียอาตส์	7	50.00	6	42.86	1	7.14	0	0.00	0	0.00	0	0.00	0	0.00	14
- วิทยาการคอมพิวเตอร์ประยุกต์-มัลติมีเดีย	5	55.56	4	44.44	0	0.00	0	0.00	0	0.00	0	0.00	0	0.00	9
- วิศวกรรมอุตสาหกรรม	1	33.33	2	66.67	0	0.00	0	0.00	0	0.00	0	0.00	0	0.00	3
- วิศวกรรมเครื่องกล	4	100.00	0	0.00	0	0.00	0	0.00	0	0.00	0	0.00	0	0.00	4
- วิศวกรรมโยธา	3	100.00	0	0.00	0	0.00	0	0.00	0	0.00	0	0.00	0	0.00	3
- วิศวกรรมไฟฟ้า	2	33.33	4	66.67	0	0.00	0	0.00	0	0.00	0	0.00	0	0.00	6
- เทคโนโลยีการพิมพ์และบรรจุภัณฑ์	6	46.15	7	53.85	0	0.00	0	0.00	0	0.00	0	0.00	0	0.00	13
- เทคโนโลยีการศึกษาและสื่อสารมวลชน	6	37.50	10	62.50	0	0.00	0	0.00	0	0.00	0	0.00	0	0.00	16
- เทคโนโลยีมีเดีย	4	44.44	5	55.56	0	0.00	0	0.00	0	0.00	0	0.00	0	0.00	9
- เทคโนโลยีอุตสาหกรรม	6	46.15	7	53.85	0	0.00	0	0.00	0	0.00	0	0.00	0	0.00	13
คณะเทคโนโลยีสารสนเทศ	6	30.00	14	70.00	0	0.00	0	0.00	0	0.00	0	0.00	0	0.00	20
- วิทยาการคอมพิวเตอร์	2	40.00	3	60.00	0	0.00	0	0.00	0	0.00	0	0.00	0	0.00	5
- เทคโนโลยีสารสนเทศ	4	26.67	11	73.33	0	0.00	0	0.00	0	0.00	0	0.00	0	0.00	15
คณะวิศวกรรมศาสตร์	38	52.05	33	45.21	2	2.74	0	0.00	0	0.00	0	0.00	0	0.00	73
- วิศวกรรม	1	33.33	2	66.67	0	0.00	0	0.00	0	0.00	0	0.00	0	0.00	3
- วิศวกรรมคอมพิวเตอร์	5	50.00	5	50.00	0	0.00	0	0.00	0	0.00	0	0.00	0	0.00	10
- วิศวกรรมระบบควบคุมและเครื่องมือวัด	1	50.00	1	50.00	0	0.00	0	0.00	0	0.00	0	0.00	0	0.00	2
- วิศวกรรมวัสดุ	3	60.00	2	40.00	0	0.00	0	0.00	0	0.00	0	0.00	0	0.00	5
- วิศวกรรมสิ่งแวดล้อม	0	0.00	5	100.00	0	0.00	0	0.00	0	0.00	0	0.00	0	0.00	5
- วิศวกรรมอิเล็กทรอนิกส์	0	0.00	0	0.00	1	100.00	0	0.00	0	0.00	0	0.00	0	0.00	1
- วิศวกรรมอุตสาหกรรม	2	40.00	3	60.00	0	0.00	0	0.00	0	0.00	0	0.00	0	0.00	5
- วิศวกรรมเคมี	0	0.00	1	50.00	1	50.00	0	0.00	0	0.00	0	0.00	0	0.00	2
- วิศวกรรมเครื่องกล	7	77.78	2	22.22	0	0.00	0	0.00	0	0.00	0	0.00	0	0.00	9

ตาราง ข 27 จำนวนนักศึกษาใหม่ระดับปริญญาตรี ปีการศึกษา 2558 จำแนกตามรายได้จากการทำงานเฉลี่ยต่อเดือน (ในกรณีคนทำงาน) (ต่อ)

คณะ/สาขาวิชา	น้อยกว่า 6,500 บาท		6,501 - 12,500 บาท		12,501 - 18,500 บาท		18,501 - 25,000 บาท		25,001 - 35,000 บาท		มากกว่า 35,000 บาท		ไม่ระบุ		รวมทั้งหมด
	จำนวน	ร้อยละ	จำนวน	ร้อยละ	จำนวน	ร้อยละ	จำนวน	ร้อยละ	จำนวน	ร้อยละ	จำนวน	ร้อยละ	จำนวน	ร้อยละ	
- วิศวกรรมเครื่องมือ	2	100.00	0	0.00	0	0.00	0	0.00	0	0.00	0	0.00	0	0.00	2
- วิศวกรรมเมคคาทรอนิกส์	4	100.00	0	0.00	0	0.00	0	0.00	0	0.00	0	0.00	0	0.00	4
- วิศวกรรมโยธา	8	66.67	4	33.33	0	0.00	0	0.00	0	0.00	0	0.00	0	0.00	12
- วิศวกรรมไฟฟ้า	2	50.00	2	50.00	0	0.00	0	0.00	0	0.00	0	0.00	0	0.00	4
- วิศวกรรมไฟฟ้าสื่อสารและอิเล็กทรอนิกส์	3	33.33	6	66.67	0	0.00	0	0.00	0	0.00	0	0.00	0	0.00	9
คณะวิทยาศาสตร์	23	54.76	17	40.48	2	4.76	0	0.00	0	0.00	0	0.00	0	0.00	42
- คณิตศาสตร์	3	75.00	0	0.00	1	25.00	0	0.00	0	0.00	0	0.00	0	0.00	4
- จุลชีววิทยา	3	33.33	5	55.56	1	11.11	0	0.00	0	0.00	0	0.00	0	0.00	9
- ฟิสิกส์ประยุกต์	7	50.00	7	50.00	0	0.00	0	0.00	0	0.00	0	0.00	0	0.00	14
- วิทยาการคอมพิวเตอร์ประยุกต์	3	100.00	0	0.00	0	0.00	0	0.00	0	0.00	0	0.00	0	0.00	3
- วิทยาศาสตร์และเทคโนโลยีการอาหาร	1	50.00	1	50.00	0	0.00	0	0.00	0	0.00	0	0.00	0	0.00	2
- สถิติ	0	0.00	1	100.00	0	0.00	0	0.00	0	0.00	0	0.00	0	0.00	1
- เคมี	6	66.67	3	33.33	0	0.00	0	0.00	0	0.00	0	0.00	0	0.00	9
สถาบันวิทยาการหุ่นยนต์ภาคสนาม	4	50.00	4	50.00	0	0.00	0	0.00	0	0.00	0	0.00	0	0.00	8
- วิทยาการหุ่นยนต์และระบบอัตโนมัติ	4	50.00	4	50.00	0	0.00	0	0.00	0	0.00	0	0.00	0	0.00	8
คณะสถาปัตยกรรมศาสตร์และการออกแบบ	2	33.33	4	66.67	0	0.00	0	0.00	0	0.00	0	0.00	0	0.00	6
- การออกแบบอุตสาหกรรม	0	0.00	1	100.00	0	0.00	0	0.00	0	0.00	0	0.00	0	0.00	1
- สถาปัตยกรรม	1	50.00	1	50.00	0	0.00	0	0.00	0	0.00	0	0.00	0	0.00	2
- สถาปัตยกรรมภายใน	1	33.33	2	66.67	0	0.00	0	0.00	0	0.00	0	0.00	0	0.00	3
รวม	117	48.55	119	49.38	5	2.07	0	0.00	0	0.00	0	0.00	0	0.00	241

ตาราง ข 28 จำนวนนักศึกษาใหม่ระดับปริญญาตรี ปีการศึกษา 2558 จำแนกตามผู้ปกครอง

คณะ/สาขาวิชา	บิดา		มารดา		บุคคลอื่นๆ		ไม่ระบุ		รวมทั้งหมด
	จำนวน	ร้อยละ	จำนวน	ร้อยละ	จำนวน	ร้อยละ	จำนวน	ร้อยละ	
							จำนวน	ร้อยละ	
คณะครุศาสตร์อุตสาหกรรมและเทคโนโลยี	298	38.21	418	53.59	62	7.95	2	0.26	780
- มีเดียทางการแพทย์และวิทยาศาสตร์	18	52.94	15	44.12	1	2.94	0	0.00	34
- มีเดียออสส์	40	34.48	71	61.21	5	4.31	0	0.00	116
- วิทยาการคอมพิวเตอร์ประยุกต์-มัลติมีเดีย	26	36.62	38	53.52	7	9.86	0	0.00	71
- วิศวกรรมอุตสาหกรรม	13	33.33	24	61.54	2	5.13	0	0.00	39
- วิศวกรรมเครื่องกล	24	55.81	15	34.88	4	9.30	0	0.00	43
- วิศวกรรมโยธา	12	34.29	22	62.86	1	2.86	0	0.00	35
- วิศวกรรมไฟฟ้า	47	39.50	62	52.10	10	8.40	0	0.00	119
- เทคโนโลยีการพิมพ์และบรรจุภัณฑ์	31	43.06	35	48.61	6	8.33	0	0.00	72
- เทคโนโลยีการศึกษาและสื่อสารมวลชน	29	30.85	52	55.32	12	12.77	1	1.06	94
- เทคโนโลยีมีเดีย	30	45.45	30	45.45	6	9.09	0	0.00	66
- เทคโนโลยีอุตสาหกรรม	28	30.77	54	59.34	8	8.79	1	1.10	91
คณะเทคโนโลยีสารสนเทศ	65	40.88	87	54.72	7	4.40	0	0.00	159
- วิทยาการคอมพิวเตอร์	22	40.74	31	57.41	1	1.85	0	0.00	54
- เทคโนโลยีสารสนเทศ	43	40.95	56	53.33	6	5.71	0	0.00	105
คณะวิศวกรรมศาสตร์	617	44.84	673	48.91	84	6.10	2	0.15	1,376
- วิศวกรรม	53	39.85	73	54.89	7	5.26	0	0.00	133
- วิศวกรรมคอมพิวเตอร์	61	43.26	75	53.19	5	3.55	0	0.00	141
- วิศวกรรมระบบควบคุมและเครื่องมือวัด	31	44.29	33	47.14	6	8.57	0	0.00	70
- วิศวกรรมวัสดุ	18	40.00	24	53.33	3	6.67	0	0.00	45
- วิศวกรรมสิ่งแวดล้อม	35	46.67	31	41.33	9	12.00	0	0.00	75
- วิศวกรรมอัตโนมัติ	22	61.11	14	38.89	0	0.00	0	0.00	36
- วิศวกรรมอุตสาหกรรม	39	48.15	41	50.62	1	1.23	0	0.00	81
- วิศวกรรมเคมี	59	43.07	69	50.36	9	6.57	0	0.00	137
- วิศวกรรมเครื่องกล	71	42.26	86	51.19	10	5.95	1	0.60	168

ตาราง ข 28 จำนวนนักศึกษาใหม่ระดับปริญญาตรี ปีการศึกษา 2558 จำแนกตามผู้ปกครอง (ต่อ)

คณะ/สาขาวิชา	ปีตา		มารดา		บุคคลอื่นๆ		ไม่ระบุ		รวมทั้งหมด
	จำนวน	ร้อยละ	จำนวน	ร้อยละ	จำนวน	ร้อยละ	จำนวน	ร้อยละ	
							จำนวน	ร้อยละ	
- วิศวกรรมเครื่องมือ	25	49.02	20	39.22	6	11.76	0	0.00	51
- วิศวกรรมเมคคาทรอนิกส์	18	40.00	23	51.11	4	8.89	0	0.00	45
- วิศวกรรมโยธา	76	50.33	70	46.36	5	3.31	0	0.00	151
- วิศวกรรมไฟฟ้า	61	50.83	51	42.50	8	6.67	0	0.00	120
- วิศวกรรมไฟฟ้าสื่อสารและอิเล็กทรอนิกส์	48	39.02	63	51.22	11	8.94	1	0.81	123
คณะวิทยาศาสตร์	167	37.03	251	55.65	32	7.10	1	0.22	451
- คณิตศาสตร์	7	21.21	24	72.73	2	6.06	0	0.00	33
- จุฬาลงกรณ์มหาวิทยาลัย	21	25.61	59	71.95	1	1.22	1	1.22	82
- ฟิสิกส์ประยุกต์	36	34.95	59	57.28	8	7.77	0	0.00	103
- วิทยาการคอมพิวเตอร์ประยุกต์	17	47.22	15	41.67	4	11.11	0	0.00	36
- วิทยาศาสตร์และเทคโนโลยีการอาหาร	23	54.76	16	38.10	3	7.14	0	0.00	42
- สถิติ	17	43.59	19	48.72	3	7.69	0	0.00	39
- เคมี	46	39.66	59	50.86	11	9.48	0	0.00	116
สถาบันวิทยาการหุ่นยนต์ภาคสนาม	34	45.95	40	54.05	0	0.00	0	0.00	74
- วิศวกรรมหุ่นยนต์และระบบอัตโนมัติ	34	45.95	40	54.05	0	0.00	0	0.00	74
คณะสถาปัตยกรรมศาสตร์และการออกแบบ	65	44.52	70	47.95	11	7.53	0	0.00	146
- การออกแบบอุตสาหกรรม	14	46.67	14	46.67	2	6.67	0	0.00	30
- สถาปัตยกรรม	25	52.08	20	41.67	3	6.25	0	0.00	48
- สถาปัตยกรรมภายใน	16	41.03	20	51.28	3	7.69	0	0.00	39
- ออกแบบนิเทศศิลป์	10	34.48	16	55.17	3	10.34	0	0.00	29
รวม	1,246	41.73	1,539	51.54	196	6.56	5	0.17	2,986

ตาราง ข 29 จำนวนนักศึกษาใหม่ระดับปริญญาตรี ปีการศึกษา 2558 จำแนกตามสถานภาพสมรสของบิดามารดา

คณะ/สาขาวิชา	อยู่ด้วยกัน		บิดาถึงแก่กรรม		มารดาถึงแก่กรรม		บิดาถึงแก่กรรม		บิดามารดาถึงแก่กรรม		แยกกันอยู่เพราะอาชีพ		แยกกันอยู่เพราะเหตุผลอื่น		หย่าขาดจากกัน		ไม่ระบุ		รวมทั้งหมด
	จำนวน	ร้อยละ	จำนวน	ร้อยละ	จำนวน	ร้อยละ	จำนวน	ร้อยละ	จำนวน	ร้อยละ	จำนวน	ร้อยละ	จำนวน	ร้อยละ	จำนวน	ร้อยละ	จำนวน	ร้อยละ	
คณะครุศาสตร์อุตสาหกรรมและเทคโนโลยี	581	74.49	35	4.49	7	0.90	3	0.38	17	2.18	45	5.77	92	11.79	0	0.00	780		
- มีเส้นทางกรแพทย์และวิทยาศาสตร์	28	82.35	0	0.00	0	0.00	0	0.00	2	5.88	2	5.88	2	5.88	0	0.00	34		
- มีเดียอาร์ท	79	68.10	4	3.45	1	0.86	1	0.86	3	2.59	9	7.76	19	16.38	0	0.00	116		
- วิทยาการคอมพิวเตอร์ประยุกต์-มัลติมีเดีย	54	76.06	2	2.82	0	0.00	0	0.00	3	4.23	5	7.04	7	9.86	0	0.00	71		
- วิศวกรรมอุตสาหกรรม	31	79.49	1	2.56	1	2.56	0	0.00	0	0.00	3	7.69	3	7.69	0	0.00	39		
- วิศวกรรมเครื่องกล	32	74.42	3	6.98	1	2.33	0	0.00	2	4.65	1	2.33	4	9.30	0	0.00	43		
- วิศวกรรมโยธา	30	85.71	0	0.00	0	0.00	0	0.00	0	0.00	0	0.00	5	14.29	0	0.00	35		
- วิศวกรรมไฟฟ้า	88	73.95	7	5.88	1	0.84	2	1.68	1	0.84	4	3.36	16	13.45	0	0.00	119		
- เทคโนโลยีการพิมพ์และบรรจุภัณฑ์	54	75.00	5	6.94	0	0.00	0	0.00	1	1.39	4	5.56	8	11.11	0	0.00	72		
- เทคโนโลยีการศึกษาและสื่อสารมวลชน	74	78.72	4	4.26	0	0.00	0	0.00	1	1.06	5	5.32	10	10.64	0	0.00	94		
- เทคโนโลยีมีเดีย	47	71.21	1	1.52	1	1.52	0	0.00	2	3.03	4	6.06	11	16.67	0	0.00	66		
- เทคโนโลยีอุตสาหกรรม	64	70.33	8	8.79	2	2.20	0	0.00	2	2.20	8	8.79	7	7.69	0	0.00	91		
คณะเทคโนโลยีสารสนเทศ	127	79.87	7	4.40	0	0.00	0	0.00	4	2.52	6	3.77	15	9.43	0	0.00	159		
- วิทยาการคอมพิวเตอร์	43	79.63	3	5.56	0	0.00	0	0.00	2	3.70	3	5.56	3	5.56	0	0.00	54		
- เทคโนโลยีสารสนเทศ	84	80.00	4	3.81	0	0.00	0	0.00	2	1.90	3	2.86	12	11.43	0	0.00	105		
คณะวิศวกรรมศาสตร์	1,103	80.16	56	4.07	16	1.16	2	0.15	29	2.11	48	3.49	120	8.72	2	0.15	1,376		
- วิศวกรรม	106	79.70	6	4.51	1	0.75	0	0.00	2	1.50	3	2.26	15	11.28	0	0.00	133		
- วิศวกรรมคอมพิวเตอร์	111	78.72	4	2.84	1	0.71	0	0.00	5	3.55	4	2.84	16	11.35	0	0.00	141		
- วิศวกรรมระบบควบคุมและเครื่องมือวัด	53	75.71	4	5.71	4	5.71	0	0.00	0	0.00	3	4.29	6	8.57	0	0.00	70		
- วิศวกรรมวัสดุ	38	84.44	2	4.44	0	0.00	0	0.00	2	4.44	1	2.22	2	4.44	0	0.00	45		
- วิศวกรรมสิ่งแวดล้อม	58	77.33	6	8.00	0	0.00	1	1.33	2	2.67	3	4.00	5	6.67	0	0.00	75		
- วิศวกรรมโยธา	28	77.78	2	5.56	0	0.00	0	0.00	2	5.56	0	0.00	4	11.11	0	0.00	36		
- วิศวกรรมอุตสาหกรรม	58	71.60	8	9.88	2	2.47	0	0.00	2	2.47	5	6.17	6	7.41	0	0.00	81		
- วิศวกรรมเคมี	109	79.56	6	4.38	1	0.73	0	0.00	2	1.46	4	2.92	15	10.95	0	0.00	137		
- วิศวกรรมเครื่องกล	149	88.69	1	0.60	0	0.00	0	0.00	3	1.79	4	2.38	10	5.95	1	0.60	168		

ตาราง ข 29 จำนวนนักศึกษาใหม่ระดับปริญญาตรี ปีการศึกษา 2558 จำแนกตามสถานภาพสมรสของบิดามารดา

คณะ/สาขาวิชา	อยู่ด้วยกัน		บิดาถึงแก่กรรม		มารดาถึงแก่กรรม		บิดามารดาถึงแก่กรรม		แยกกันอยู่ เพราะอาชีพ		แยกกันอยู่ เพราะเหตุอื่น		หย่าขาดจากกัน		ไม่ระบุ		รวมทั้งหมด
	จำนวน	ร้อยละ	จำนวน	ร้อยละ	จำนวน	ร้อยละ	จำนวน	ร้อยละ	จำนวน	ร้อยละ	จำนวน	ร้อยละ	จำนวน	ร้อยละ	จำนวน	ร้อยละ	
- วิศวกรรมเครื่องมือ	42	82.35	4	7.84	0	0.00	0	0.00	0	0.00	1	1.96	4	7.84	0	0.00	51
- วิศวกรรมเมคคาทรอนิกส์	34	75.56	2	4.44	2	4.44	0	0.00	1	2.22	2	4.44	4	8.89	0	0.00	45
- วิศวกรรมโยธา	127	84.11	4	2.65	2	1.32	1	0.66	1	0.66	8	5.30	8	5.30	0	0.00	151
- วิศวกรรมไฟฟ้า	95	79.17	4	3.33	1	0.83	0	0.00	3	2.50	7	5.83	10	8.33	0	0.00	120
- วิศวกรรมไฟฟ้าสื่อสารและอิเล็กทรอนิกส์	95	77.24	3	2.44	2	1.63	0	0.00	4	3.25	3	2.44	15	12.20	1	0.81	123
คณะวิทยาศาสตร์	337	74.72	27	5.99	7	1.55	1	0.22	7	1.55	22	4.88	49	10.86	1	0.22	451
- คณิตศาสตร์	25	75.76	2	6.06	0	0.00	0	0.00	1	3.03	1	3.03	4	12.12	0	0.00	33
- จิตวิทยา	55	67.07	6	7.32	0	0.00	0	0.00	1	1.22	5	6.10	14	17.07	1	1.22	82
- ฟิสิกส์ประยุกต์	78	75.73	8	7.77	2	1.94	0	0.00	0	0.00	6	5.83	9	8.74	0	0.00	103
- วิทยาการคอมพิวเตอร์ประยุกต์	29	80.56	0	0.00	0	0.00	1	2.78	0	0.00	2	5.56	4	11.11	0	0.00	36
- วิทยาศาสตร์และเทคโนโลยีการอาหาร	33	78.57	2	4.76	0	0.00	0	0.00	2	4.76	3	7.14	2	4.76	0	0.00	42
- สถิติ	34	87.18	1	2.56	1	2.56	0	0.00	0	0.00	1	2.56	2	5.13	0	0.00	39
- เคมี	83	71.55	8	6.90	4	3.45	0	0.00	3	2.59	4	3.45	14	12.07	0	0.00	116
สถาบันวิทยการหุ่นยนต์ภาคสนาม	56	75.68	3	4.05	0	0.00	0	0.00	1	1.35	5	6.76	9	12.16	0	0.00	74
- วิศวกรรมหุ่นยนต์และระบบอัตโนมัติ	56	75.68	3	4.05	0	0.00	0	0.00	1	1.35	5	6.76	9	12.16	0	0.00	74
คณะสถาปัตยกรรมศาสตร์และการออกแบบ	117	80.14	6	4.11	0	0.00	0	0.00	2	1.37	4	2.74	17	11.64	0	0.00	146
- การออกแบบอุตสาหกรรม	24	80.00	0	0.00	0	0.00	0	0.00	0	0.00	2	6.67	4	13.33	0	0.00	30
- สถาปัตยกรรม	40	83.33	1	2.08	0	0.00	0	0.00	1	2.08	1	2.08	5	10.42	0	0.00	48
- สถาปัตยกรรมภายใน	32	82.05	3	7.69	0	0.00	0	0.00	0	0.00	0	0.00	4	10.26	0	0.00	39
- ออกแบบนิเทศศิลป์	21	72.41	2	6.90	0	0.00	0	0.00	1	3.45	1	3.45	4	13.79	0	0.00	29
รวม	2,321	77.73	134	4.49	30	1.00	6	0.20	60	2.01	130	4.35	302	10.11	3	0.10	2,986

ตาราง ข 30 จำนวนนักศึกษาใหม่ระดับปริญญาตรี ปีการศึกษา 2558 จำนวนตามวุฒิสูงสุดของบิดา

คณะ/สาขาวิชา	ประถมศึกษา		มัธยมต้น		มัธยมปลาย/ปวช.		ปวส./อนุปริญญา		ปริญญาตรี		ปริญญาโท		ปริญญาเอก		ไม่มีวุฒิ		วุฒิเฉพาะ ตำแหน่ง/ อื่นๆ		School in Other Countries		ไม่ระบุ		รวม ทั้งหมด
	จำนวน	ร้อยละ	จำนวน	ร้อยละ	จำนวน	ร้อยละ	จำนวน	ร้อยละ	จำนวน	ร้อยละ	จำนวน	ร้อยละ	จำนวน	ร้อยละ	จำนวน	ร้อยละ	จำนวน	ร้อยละ	จำนวน	ร้อยละ	จำนวน	ร้อยละ	
คณะครุศาสตร์อุตสาหกรรมและเทคโนโลยี	104	13.33	88	11.28	176	22.56	87	11.15	174	22.31	47	6.03	4	0.51	24	3.08	5	0.64	1	0.13	70	8.97	780
- มีดีทางการแพทย์และวิทยาศาสตร์	6	17.65	4	11.76	7	20.59	3	8.82	10	29.41	3	8.82	0	0.00	1	2.94	0	0.00	0	0.00	0	0.00	34
- มีดีอาตส์	4	3.45	6	5.17	26	22.41	15	12.93	32	27.59	12	10.34	1	0.86	5	4.31	1	0.86	1	0.86	13	11.21	116
- วิทยาการคอมพิวเตอร์ประยุกต์-มีดีมีเดีย	4	5.63	12	16.90	17	23.94	10	14.08	15	21.13	9	12.68	0	0.00	0	0.00	0	0.00	0	0.00	4	5.63	71
- วิศวกรรมอุตสาหกรรม	6	15.38	5	12.82	10	25.64	1	2.56	9	23.08	5	12.82	0	0.00	0	0.00	0	0.00	0	0.00	3	7.69	39
- วิศวกรรมเครื่องกล	7	16.28	5	11.63	12	27.91	3	6.98	7	16.28	2	4.65	1	2.33	3	6.98	0	0.00	0	0.00	3	6.98	43
- วิศวกรรมโยธา	11	31.43	4	11.43	5	14.29	2	5.71	8	22.86	2	5.71	0	0.00	0	0.00	2	5.71	0	0.00	1	2.86	35
- วิศวกรรมไฟฟ้า	18	15.13	15	12.61	18	15.13	14	11.76	29	24.37	6	5.04	0	0.00	4	3.36	0	0.00	0	0.00	15	12.61	119
- เทคโนโลยีการพิมพ์และบรรจุภัณฑ์	10	13.89	7	9.72	25	34.72	8	11.11	11	15.28	3	4.17	1	1.39	1	1.39	0	0.00	0	0.00	6	8.33	72
- เทคโนโลยีการศึกษาและสื่อมวลชน	11	11.70	7	7.45	25	26.60	15	15.96	22	23.40	1	1.06	1	1.06	2	2.13	1	1.06	0	0.00	9	9.57	94
- เทคโนโลยีมีเดีย	6	9.09	7	10.61	10	15.15	9	13.64	23	34.85	4	6.06	0	0.00	1	1.52	1	1.52	0	0.00	5	7.58	66
- เทคโนโลยีอุตสาหกรรม	21	23.08	16	17.58	21	23.08	7	7.69	8	8.79	0	0.00	0	0.00	7	7.69	0	0.00	0	0.00	11	12.09	91
คณะเทคโนโลยีสารสนเทศ	21	13.21	17	10.69	35	22.01	17	10.69	46	28.93	8	5.03	0	0.00	1	0.63	2	1.26	0	0.00	12	7.55	159
- วิทยาการคอมพิวเตอร์	3	5.56	4	7.41	6	11.11	4	7.41	25	46.30	5	9.26	0	0.00	0	0.00	1	1.85	0	0.00	6	11.11	54
- เทคโนโลยีสารสนเทศ	18	17.14	13	12.38	29	27.62	13	12.38	21	20.00	3	2.86	0	0.00	1	0.95	1	0.95	0	0.00	6	5.71	105
คณะวิศวกรรมศาสตร์	105	7.63	91	6.61	259	18.82	157	11.41	478	34.74	163	11.85	7	0.51	12	0.87	5	0.36	3	0.22	96	6.98	1,376
- วิศวกรรม	14	10.53	12	9.02	24	18.05	20	15.04	40	30.08	15	11.28	0	0.00	0	0.00	1	0.75	0	0.00	7	5.26	133
- วิศวกรรมคอมพิวเตอร์	8	5.67	12	8.51	27	19.15	14	9.93	48	34.04	21	14.89	0	0.00	2	1.42	0	0.00	1	0.71	8	5.67	141
- วิศวกรรมระบบควบคุมและเครื่องมือวัด	6	8.57	6	8.57	18	25.71	9	12.86	22	31.43	4	5.71	0	0.00	0	0.00	0	0.00	0	0.00	5	7.14	70
- วิศวกรรมวัสดุ	2	4.44	2	4.44	10	22.22	7	15.56	16	35.56	2	4.44	0	0.00	2	4.44	1	2.22	0	0.00	3	6.67	45
- วิศวกรรมสิ่งแวดล้อม	8	10.67	4	5.33	10	13.33	11	14.67	21	28.00	10	13.33	0	0.00	1	1.33	2	2.67	1	1.33	7	9.33	75
- วิศวกรรมอัตโนมัติ	2	5.56	1	2.78	6	16.67	3	8.33	14	38.89	5	13.89	0	0.00	0	0.00	0	0.00	1	2.78	4	11.11	36
- วิศวกรรมอุตสาหการ	7	8.64	5	6.17	10	12.35	8	9.88	26	32.10	13	16.05	0	0.00	1	1.23	0	0.00	0	0.00	11	13.58	81
- วิศวกรรมเคมี	9	6.57	4	2.92	33	24.09	14	10.22	49	35.77	13	9.49	2	1.46	2	1.46	0	0.00	0	0.00	11	8.03	137
- วิศวกรรมเครื่องกล	7	4.17	13	7.74	37	22.02	15	8.93	65	38.69	21	12.50	3	1.79	0	0.00	0	0.00	0	0.00	7	4.17	168

ตาราง ข 30 จำนวนนักศึกษาใหม่ระดับปริญญาตรี ปีการศึกษา 2558 จำแนกตามวุฒิสูงสุดของบิดา (ต่อ)

คณะ/สาขาวิชา	ประถมศึกษา		มัธยมต้น		มัธยมปลาย/วช.		ปวส./อนุปริญญา		ปริญญาตรี		ปริญญาโท		ปริญญาเอก		ไม่มีวุฒิ		วุฒิเฉพาะตำแหน่ง/อื่นๆ		School in Other Countries		ไม่ระบุ		รวมทั้งหมด
	จำนวน	ร้อยละ	จำนวน	ร้อยละ	จำนวน	ร้อยละ	จำนวน	ร้อยละ	จำนวน	ร้อยละ	จำนวน	ร้อยละ	จำนวน	ร้อยละ	จำนวน	ร้อยละ	จำนวน	ร้อยละ	จำนวน	ร้อยละ	จำนวน	ร้อยละ	
- วิศวกรรมเครื่องกล	6	11.76	2	3.92	13	25.49	6	11.76	16	31.37	3	5.88	0	0.00	0	0.00	0	0.00	0	0.00	5	9.80	51
- วิศวกรรมเมคคาทรอนิกส์	5	11.11	1	2.22	5	11.11	8	17.78	19	42.22	5	11.11	0	0.00	0	0.00	0	0.00	0	0.00	2	4.44	45
- วิศวกรรมโยธา	11	7.28	10	6.62	24	15.89	15	9.93	58	38.41	20	13.25	1	0.66	2	1.32	0	0.00	0	0.00	10	6.62	151
- วิศวกรรมไฟฟ้า	11	9.17	8	6.67	19	15.83	14	11.67	43	35.83	14	11.67	0	0.00	1	0.83	1	0.83	0	0.00	9	7.50	120
- วิศวกรรมไฟฟ้าสื่อสารและอิเล็กทรอนิกส์	9	7.32	11	8.94	23	18.70	13	10.57	41	33.33	17	13.82	1	0.81	1	0.81	0	0.00	0	0.00	7	5.69	123
คณะวิทยาศาสตร์	83	18.40	60	13.30	98	21.73	36	7.98	93	20.62	22	4.88	0	0.00	7	1.55	5	1.11	0	0.00	47	10.42	451
- คณิตศาสตร์	11	33.33	4	12.12	6	18.18	0	0.00	6	18.18	2	6.06	0	0.00	0	0.00	1	3.03	0	0.00	3	9.09	33
- จุลชีววิทยา	15	18.29	9	10.98	17	20.73	12	14.63	12	14.63	1	1.22	0	0.00	1	1.22	0	0.00	0	0.00	15	18.29	82
- ฟิสิกส์ประยุกต์	20	19.42	16	15.53	22	21.36	6	5.83	20	19.42	2	1.94	0	0.00	3	2.91	3	2.91	0	0.00	11	10.68	103
- วิทยาการคอมพิวเตอร์ประยุกต์	7	19.44	1	2.78	12	33.33	2	5.56	8	22.22	2	5.56	0	0.00	2	5.56	0	0.00	0	0.00	2	5.56	36
- วิทยาศาสตร์และเทคโนโลยีการอาหาร	1	2.38	7	16.67	7	16.67	3	7.14	17	40.48	5	11.90	0	0.00	0	0.00	0	0.00	0	0.00	2	4.76	42
- สถิติ	7	17.95	3	7.69	8	20.51	2	5.13	15	38.46	1	2.56	0	0.00	0	0.00	1	2.56	0	0.00	2	5.13	39
- เคมี	22	18.97	20	17.24	26	22.41	11	9.48	15	12.93	9	7.76	0	0.00	1	0.86	0	0.00	0	0.00	12	10.34	116
สถาบันวิทยการหุ่นยนต์ภาคสนาม	2	2.70	3	4.05	7	9.46	6	8.11	37	50.00	11	14.86	1	1.35	0	0.00	2	2.70	0	0.00	5	6.76	74
- วิศวกรรมหุ่นยนต์และระบบอัตโนมัติ	2	2.70	3	4.05	7	9.46	6	8.11	37	50.00	11	14.86	1	1.35	0	0.00	2	2.70	0	0.00	5	6.76	74
คณะสถาปัตยกรรมศาสตร์และการออกแบบ	4	2.74	5	3.42	23	15.75	9	6.16	48	32.88	44	30.14	3	2.05	2	1.37	0	0.00	1	0.68	7	4.79	146
- การออกแบบอุตสาหกรรม	0	0.00	1	3.33	8	26.67	3	10.00	8	26.67	8	26.67	1	3.33	1	3.33	0	0.00	0	0.00	0	0.00	30
- สถาปัตยกรรม	1	2.08	2	4.17	2	4.17	2	4.17	19	39.58	18	37.50	1	2.08	1	2.08	0	0.00	0	0.00	2	4.17	48
- สถาปัตยกรรมภายใน	3	7.69	2	5.13	7	17.95	1	2.56	11	28.21	10	25.64	1	2.56	0	0.00	0	0.00	1	2.56	3	7.69	39
- ออกแบบนิเทศศิลป์	0	0.00	0	0.00	6	20.69	3	10.34	10	34.48	8	27.59	0	0.00	0	0.00	0	0.00	0	0.00	2	6.90	29
รวม	319	10.68	264	8.84	598	20.03	312	10.45	876	29.34	295	9.88	15	0.50	46	1.54	19	0.64	5	0.17	237	7.94	2,986

ตาราง ข 31 จำนวนนักศึกษาใหม่ระดับปริญญาตรี ปีการศึกษา 2558 จำแนกตามอาชีพของบิดา

คณะ/สาขาวิชา	รับราชการ		พนักงานรัฐวิสาหกิจ		พนักงาน/ลูกจ้างเอกชน		ธุรกิจส่วนตัว		ค้าขาย		เกษตรกร/ชาวประมง		พนักงานองค์กรของรัฐ		ลูกจ้างส่วนราชการ		รับจ้าง		ไม่ได้ประกอบอาชีพ		อื่นๆ		ไม่ระบุ		รวมทั้งหมด		
	จำนวน	ร้อยละ	จำนวน	ร้อยละ	จำนวน	ร้อยละ	จำนวน	ร้อยละ	จำนวน	ร้อยละ	จำนวน	ร้อยละ	จำนวน	ร้อยละ	จำนวน	ร้อยละ	จำนวน	ร้อยละ	จำนวน	ร้อยละ	จำนวน	ร้อยละ	จำนวน	ร้อยละ			
																										จำนวน	ร้อยละ
คณะเศรษฐศาสตร์อุตสาหกรรมและเทคโนโลยี	115	14.74	28	3.59	91	11.67	129	16.54	97	12.44	55	7.05	6	0.77	11	1.41	145	18.59	20	2.56	13	1.67	70	8.97	780		
	8	23.53	2	5.88	5	14.71	5	14.71	3	8.82	1	2.94	0	0.00	0	0.00	9	26.47	1	2.94	0	0.00	0	0.00	34		
	16	13.79	5	4.31	26	22.41	21	18.10	11	9.48	2	1.72	1	0.86	1	0.86	15	12.93	4	3.45	1	0.86	13	11.21	116		
	15	21.13	2	2.82	8	11.27	10	14.08	9	12.68	3	4.23	0	0.00	2	2.82	9	12.68	3	4.23	6	8.45	4	5.63	71		
	8	20.51	0	0.00	3	7.69	5	12.82	3	7.69	8	20.51	0	0.00	0	0.00	7	17.95	0	0.00	2	5.13	3	7.69	39		
	8	18.60	1	2.33	3	6.98	5	11.63	5	11.63	6	13.95	1	2.33	0	0.00	8	18.60	2	4.65	1	2.33	3	6.98	43		
	7	20.00	1	2.86	1	2.86	1	5.71	6	17.14	6	17.14	0	0.00	0	0.00	9	25.71	1	2.86	1	2.86	1	2.86	35		
	23	19.33	4	3.36	4	3.36	16	13.45	14	11.76	11	9.24	2	1.68	4	3.36	21	17.65	4	3.36	1	0.84	15	12.61	119		
	7	9.72	4	5.56	7	9.72	16	22.22	14	19.44	3	4.17	1	1.39	0	0.00	13	18.06	1	1.39	0	0.00	6	8.33	72		
	12	12.77	4	4.26	19	20.21	17	18.09	6	6.38	4	4.26	0	0.00	0	0.00	20	21.28	2	2.13	1	1.06	9	9.57	94		
	7	10.61	3	4.55	8	12.12	12	18.18	15	22.73	1	1.52	1	1.52	1	1.52	12	18.18	1	1.52	0	0.00	5	7.58	66		
	4	4.40	2	2.20	7	7.69	20	21.98	11	12.09	10	10.99	0	0.00	0	0.00	3	3.30	22	24.18	1	1.10	0	0.00	11	12.09	91
	18	11.32	2	1.26	26	16.35	33	20.75	22	13.84	8	5.03	1	0.63	1	0.63	30	18.87	5	3.14	1	0.63	12	7.55	159		
	8	14.81	0	0.00	15	27.78	12	22.22	4	7.41	0	0.00	0	0.00	0	0.00	5	9.26	3	5.56	1	1.85	6	11.11	54		
	10	9.52	2	1.90	11	10.48	21	20.00	18	17.14	8	7.62	1	0.95	1	0.95	25	23.81	2	1.90	0	0.00	6	5.71	105		
213	15.48	77	5.60	198	14.39	306	22.24	161	11.70	66	4.80	9	0.65	5	0.36	188	13.66	43	3.13	15	1.09	95	6.90	1,376			
23	17.29	10	7.52	23	17.29	20	15.04	12	9.02	9	6.77	0	0.00	0	0.00	23	17.29	4	3.01	1	0.75	7	5.26	133			
16	11.35	7	4.96	18	12.77	44	31.21	16	11.35	4	2.84	2	1.42	1	0.71	20	14.18	3	2.13	2	1.42	8	5.67	141			
9	12.86	3	4.29	13	18.57	15	21.43	6	8.57	2	2.86	1	1.43	0	0.00	14	20.00	2	2.86	0	0.00	5	7.14	70			
6	13.33	3	6.67	8	17.78	8	17.78	7	15.56	1	2.22	0	0.00	0	0.00	4	8.89	5	11.11	0	0.00	3	6.67	45			
10	13.33	4	5.33	15	20.00	16	21.33	5	6.67	3	4.00	1	1.33	0	0.00	10	13.33	2	2.67	2	2.67	7	9.33	75			
4	11.11	2	5.56	5	13.89	11	30.56	3	8.33	1	2.78	2	5.56	0	0.00	2	5.56	2	5.56	0	0.00	4	11.11	36			
10	12.35	4	4.94	9	11.11	18	22.22	14	17.28	3	3.70	0	0.00	0	0.00	8	9.88	2	2.47	2	2.47	11	13.58	81			
23	16.79	7	5.11	20	14.60	31	22.63	19	13.87	4	2.92	0	0.00	0	0.00	17	12.41	4	2.92	1	0.73	11	8.03	137			
22	13.10	8	4.76	26	15.48	35	20.83	28	16.67	9	5.36	2	1.19	1	0.60	25	14.88	1	0.60	4	2.38	7	4.17	168			

ตาราง ข 31 จำนวนนักศึกษาใหม่ระดับปริญญาตรี ปีการศึกษา 2558 จำแนกตามอาชีพของบิดา (ต่อ)

คณะ/สาขาวิชา	รับราชการ		พนักงานรัฐวิสาหกิจ		พนักงาน/ลูกจ้างเอกชน		ธุรกิจส่วนตัว		ค้าขาย		เกษตรกร/ชาวประมง		พนักงานองค์กรของรัฐ		ลูกจ้างส่วนราชการ		ไม่ได้ประกอบอาชีพ		อื่นๆ		ไม่ระบุ		รวมทั้งหมด
	จำนวน	ร้อยละ	จำนวน	ร้อยละ	จำนวน	ร้อยละ	จำนวน	ร้อยละ	จำนวน	ร้อยละ	จำนวน	ร้อยละ	จำนวน	ร้อยละ	จำนวน	ร้อยละ	จำนวน	ร้อยละ	จำนวน	ร้อยละ	จำนวน	ร้อยละ	
- วิศวกรรมเครื่องกล	10	19.61	2	3.92	7	13.73	5	9.80	8	15.69	5	9.80	0	0.00	7	13.73	2	3.92	0	0.00	5	9.80	51
- วิศวกรรมเทคนิคทางเรือ	6	13.33	0	0.00	7	15.56	10	22.22	7	15.56	3	6.67	0	0.00	7	15.56	2	4.44	1	2.22	2	4.44	45
- วิศวกรรมโยธา	27	17.88	8	5.30	15	9.93	49	32.45	13	8.61	7	4.64	1	0.66	13	8.61	6	3.97	1	0.66	9	5.96	151
- วิศวกรรมไฟฟ้า	21	17.50	10	8.33	14	11.67	17	14.17	14	11.67	13	10.83	0	0.00	19	15.83	2	1.67	1	0.83	9	7.50	120
- วิศวกรรมไฟฟ้าสื่อสารและอิเล็กทรอนิกส์	26	21.14	9	7.32	18	14.63	27	21.95	9	7.32	2	1.63	0	0.00	19	15.45	6	4.88	0	0.00	7	5.69	123
คณะวิทยาศาสตร์	37	8.20	20	4.43	70	15.52	59	13.08	57	12.64	29	6.43	4	0.89	100	22.17	18	3.99	5	1.11	47	10.42	451
- คณิตศาสตร์	5	15.15	2	6.06	4	12.12	5	15.15	4	12.12	2	6.06	1	3.03	7	21.21	0	0.00	0	0.00	3	9.09	33
- จุลชีววิทยา	2	2.44	2	2.44	15	18.29	9	10.98	12	14.63	4	4.88	0	0.00	17	20.73	3	3.66	0	0.00	15	18.29	82
- ฟิสิกส์ประยุกต์	12	11.65	5	4.85	7	6.80	13	12.62	8	7.77	8	7.77	2	1.94	27	26.21	5	4.85	4	3.88	11	10.68	103
- วิทยาการคอมพิวเตอร์ประยุกต์	3	8.33	1	2.78	6	16.67	8	22.22	6	16.67	2	5.56	1	2.78	6	16.67	1	2.78	0	0.00	2	5.56	36
- วิทยาศาสตร์และเทคโนโลยีบริการอาหาร	3	7.14	2	4.76	9	21.43	7	16.67	7	16.67	2	4.76	0	0.00	7	16.67	2	4.76	0	0.00	2	4.76	42
- สถิติ	3	7.69	2	5.13	13	33.33	6	15.38	5	12.82	2	5.13	0	0.00	5	12.82	1	2.56	0	0.00	2	5.13	39
- เคมี	9	7.76	6	5.17	16	13.79	11	9.48	15	12.93	9	7.76	0	0.00	31	26.72	6	5.17	1	0.86	12	10.34	116
สถาบันวิทยาการหุ่นยนต์ภาคสนาม	13	17.57	3	4.05	13	17.57	19	25.68	5	6.76	3	4.05	0	0.00	10	13.51	1	1.35	1	1.35	5	6.76	74
- วิทยาการหุ่นยนต์และระบบอัตโนมัติ	13	17.57	3	4.05	13	17.57	19	25.68	5	6.76	3	4.05	0	0.00	10	13.51	1	1.35	1	1.35	5	6.76	74
คณะสถาปัตยกรรมศาสตร์และการออกแบบ	15	10.27	5	3.42	22	15.07	73	50.00	9	6.16	0	0.00	2	1.37	8	5.48	5	3.42	0	0.00	7	4.79	146
- การออกแบบอุตสาหกรรม	4	13.33	0	0.00	4	13.33	15	50.00	4	13.33	0	0.00	0	0.00	2	6.67	1	3.33	0	0.00	0	0.00	30
- สถาปัตยกรรม	6	12.50	1	2.08	8	16.67	22	45.83	3	6.25	0	0.00	1	2.08	3	6.25	2	4.17	0	0.00	2	4.17	48
- สถาปัตยกรรมภายใน	3	7.69	2	5.13	4	10.26	23	58.97	2	5.13	0	0.00	0	0.00	2	5.13	0	0.00	0	0.00	3	7.69	39
- ออกแบบนิเทศศิลป์	2	6.90	2	6.90	6	20.69	13	44.83	0	0.00	0	0.00	1	3.45	1	3.45	2	6.90	0	0.00	2	6.90	29
รวม	411	13.76	135	4.52	420	14.07	619	20.73	351	11.75	161	5.39	22	0.74	481	16.11	92	3.08	35	1.17	236	7.90	2,986

ตาราง ข 32 จำนวนนักศึกษาใหม่ระดับปริญญาตรี ปีการศึกษา 2558 จำแนกตามรายได้ของบิดา

คณะ/สาขาวิชา	ไม่มีรายได้/ ถึงแก่กรรม		6,500 หรือต่ำกว่า บาท		6,501-12,500 บาท		12,501-18,500 บาท		18,501-26,000 บาท		26,001-35,000 บาท		มากกว่า 35,000 บาท		รวมทั้งหมด		
	จำนวน	ร้อยละ	จำนวน	ร้อยละ	จำนวน	ร้อยละ	จำนวน	ร้อยละ	จำนวน	ร้อยละ	จำนวน	ร้อยละ	จำนวน	ร้อยละ	ไม่ระบุ		
															จำนวน	ร้อยละ	
คณะเศรษฐศาสตร์อุตสาหกรรมและเทคโนโลยี	0	0.00	36	4.62	151	19.36	106	13.59	119	15.26	94	12.05	184	23.59	90	11.54	780
- มีเดียทางการแพทย์และวิทยาศาสตร์	0	0.00	1	2.94	5	14.71	3	8.82	7	20.59	7	20.59	10	29.41	1	2.94	34
- มีเดียอาตส์	0	0.00	1	0.86	13	11.21	7	6.03	15	12.93	13	11.21	50	43.10	17	14.66	116
- วิทยาการคอมพิวเตอร์ประยุกต์-มัลติมีเดีย	0	0.00	1	1.41	8	11.27	10	14.08	18	25.35	9	12.68	18	25.35	7	9.86	71
- วิศวกรรมอุตสาหกรรม	0	0.00	6	15.38	9	23.08	3	7.69	7	17.95	4	10.26	7	17.95	3	7.69	39
- วิศวกรรมเครื่องกล	0	0.00	4	9.30	9	20.93	5	11.63	5	11.63	3	6.98	12	27.91	5	11.63	43
- วิศวกรรมโยธา	0	0.00	3	8.57	10	28.57	6	17.14	8	22.86	3	8.57	3	8.57	2	5.71	35
- วิศวกรรมไฟฟ้า	0	0.00	8	6.72	24	20.17	16	13.45	14	11.76	16	13.45	22	18.49	19	15.97	119
- เทคโนโลยีการพิมพ์และบรรจุภัณฑ์	0	0.00	2	2.78	18	25.00	11	15.28	7	9.72	10	13.89	17	23.61	7	9.72	72
- เทคโนโลยีการศึกษาและสื่อสารมวลชน	0	0.00	3	3.19	16	17.02	14	14.89	17	18.09	11	11.70	22	23.40	11	11.70	94
- เทคโนโลยีมีเดีย	0	0.00	1	1.52	12	18.18	11	16.67	7	10.61	12	18.18	17	25.76	6	9.09	66
- เทคโนโลยีอุตสาหกรรม	0	0.00	6	6.59	27	29.67	20	21.98	14	15.38	6	6.59	6	6.59	12	13.19	91
คณะเทคโนโลยีสารสนเทศ	0	0.00	3	1.89	21	13.21	17	10.69	18	11.32	27	16.98	56	35.22	17	10.69	159
- วิทยาการคอมพิวเตอร์	0	0.00	0	0.00	3	5.56	3	5.56	7	12.96	3	5.56	29	53.70	9	16.67	54
- เทคโนโลยีสารสนเทศ	0	0.00	3	2.86	18	17.14	14	13.33	11	10.48	24	22.86	27	25.71	8	7.62	105
คณะวิทยาศาสตร์	0	0.00	18	1.31	138	10.03	123	8.94	156	11.34	227	16.50	576	41.86	138	10.03	1,376
- วิศวกรรม	0	0.00	0	0.00	20	15.04	19	14.29	16	12.03	21	15.79	46	34.59	11	8.27	133
- วิศวกรรมคอมพิวเตอร์	0	0.00	1	0.71	15	10.64	11	7.80	12	8.51	23	16.31	68	48.23	11	7.80	141
- วิศวกรรมระบบควบคุมและเครื่องมือวัด	0	0.00	1	1.43	7	10.00	9	12.86	8	11.43	13	18.57	25	35.71	7	10.00	70
- วิศวกรรมวัสดุ	0	0.00	1	2.22	5	11.11	2	4.44	9	20.00	10	22.22	10	22.22	8	17.78	45
- วิศวกรรมสิ่งแวดล้อม	0	0.00	1	1.33	4	5.33	4	5.33	11	14.67	12	16.00	34	45.33	9	12.00	75
- วิศวกรรมอัตโนมัติ	0	0.00	2	5.56	0	0.00	1	2.78	4	11.11	3	8.33	20	55.56	6	16.67	36
- วิศวกรรมอุตสาหกรรม	0	0.00	2	2.47	8	9.88	8	9.88	8	9.88	12	14.81	30	37.04	13	16.05	81
- วิศวกรรมเคมี	0	0.00	3	2.19	14	10.22	10	7.30	12	8.76	21	15.33	62	45.26	15	10.95	137
- วิศวกรรมเครื่องกล	0	0.00	1	0.60	16	9.52	14	8.33	27	16.07	26	15.48	76	45.24	8	4.76	168

ตาราง ข 32 จำนวนนักศึกษาใหม่ระดับปริญญาตรี ปีการศึกษา 2558 จำแนกตามรายได้ของบิดา (ต่อ)

คณะ/สาขาวิชา	ไม่มีรายได้/ถึงแก่กรรม		6,500 หรือต่ำกว่า บาท		6,501-12,500 บาท		12,501-18,500 บาท		18,501-26,000 บาท		26,001-35,000 บาท		มากกว่า 35,000 บาท		ไม่ระบุ		รวมทั้งหมด
	จำนวน	ร้อยละ	จำนวน	ร้อยละ	จำนวน	ร้อยละ	จำนวน	ร้อยละ	จำนวน	ร้อยละ	จำนวน	ร้อยละ	จำนวน	ร้อยละ	จำนวน	ร้อยละ	
- วิศวกรรมเครื่องมือ	0	0.00	0	0.00	9	17.65	4	7.84	3	5.88	11	21.57	17	33.33	7	13.73	51
- วิศวกรรมแมคคาทรอนิกส์	0	0.00	1	2.22	3	6.67	6	13.33	5	11.11	8	17.78	18	40.00	4	8.89	45
- วิศวกรรมโยธา	0	0.00	2	1.32	13	8.61	11	7.28	17	11.26	23	15.23	70	46.36	15	9.93	151
- วิศวกรรมไฟฟ้า	0	0.00	3	2.50	17	14.17	10	8.33	11	9.17	21	17.50	47	39.17	11	9.17	120
- วิศวกรรมไฟฟ้าสื่อสารและอิเล็กทรอนิกส์	0	0.00	0	0.00	7	5.69	14	11.38	13	10.57	23	18.70	53	43.09	13	10.57	123
คณะวิทยาศาสตร์	0	0.00	17	3.77	86	19.07	77	17.07	61	13.53	41	9.09	104	23.06	65	14.41	451
- คณิตศาสตร์	0	0.00	0	0.00	3	9.09	6	18.18	7	21.21	6	18.18	8	24.24	3	9.09	33
- จุลชีววิทยา	0	0.00	5	6.10	17	20.73	15	18.29	6	7.32	8	9.76	13	15.85	18	21.95	82
- ฟิสิกส์ประยุกต์	0	0.00	6	5.83	25	24.27	10	9.71	21	20.39	6	5.83	19	18.45	16	15.53	103
- วิทยาการคอมพิวเตอร์ประยุกต์	0	0.00	2	5.56	6	16.67	7	19.44	5	13.89	1	2.78	12	33.33	3	8.33	36
- วิทยาศาสตร์และเทคโนโลยีการอาหาร	0	0.00	0	0.00	8	19.05	8	19.05	3	7.14	6	14.29	13	30.95	4	9.52	42
- สถิติ	0	0.00	0	0.00	6	15.38	5	12.82	3	7.69	5	12.82	17	43.59	3	7.69	39
- เคมี	0	0.00	4	3.45	21	18.10	26	22.41	16	13.79	9	7.76	22	18.97	18	15.52	116
สถาบันวิทยาการหุ่นยนต์ภาคสนาม	0	0.00	3	4.05	4	5.41	7	9.46	11	14.86	8	10.81	35	47.30	6	8.11	74
- วิทยาการหุ่นยนต์และระบบอัตโนมัติ	0	0.00	3	4.05	4	5.41	7	9.46	11	14.86	8	10.81	35	47.30	6	8.11	74
คณะสถาปัตยกรรมศาสตร์และการออกแบบ	0	0.00	2	1.37	2	1.37	4	2.74	8	5.48	12	8.22	106	72.60	12	8.22	146
- การออกแบบอุตสาหกรรม	0	0.00	0	0.00	0	0.00	1	3.33	1	3.33	2	6.67	25	83.33	1	3.33	30
- สถาปัตยกรรม	0	0.00	0	0.00	1	2.08	0	0.00	3	6.25	5	10.42	35	72.92	4	8.33	48
- สถาปัตยกรรมภายใน	0	0.00	1	2.56	0	0.00	1	2.56	3	7.69	4	10.26	27	69.23	3	7.69	39
- ออกแบบนิเทศศิลป์	0	0.00	1	3.45	1	3.45	2	6.90	1	3.45	1	3.45	19	65.52	4	13.79	29
รวม	0	0.00	79	2.65	402	13.46	334	11.19	373	12.49	409	13.70	1,061	35.53	328	10.98	2,986

ตาราง ข 33 จำนวนนักศึกษาใหม่ระดับปริญญาตรี ปีการศึกษา 2558 จำแนกตามวุฒิสูงสุดของมารดา

คณะ/สาขาวิชา	ประถมศึกษา		มัธยมศึกษา		มัธยมศึกษา/ปวช.		ปวส./อนุปริญญา		ปริญญาตรี		ปริญญาโท		ปริญญาเอก		ไม่มีวุฒิ		วุฒิเฉพาะ ตำแหน่ง/ อื่นๆ		School in Other Countries		ไม่ระบุ		รวม ทั้งหมด
	จำนวน	ร้อยละ	จำนวน	ร้อยละ	จำนวน	ร้อยละ	จำนวน	ร้อยละ	จำนวน	ร้อยละ	จำนวน	ร้อยละ	จำนวน	ร้อยละ	จำนวน	ร้อยละ	จำนวน	ร้อยละ	จำนวน	ร้อยละ	จำนวน	ร้อยละ	
คณะครุศาสตร์อุตสาหกรรมและเทคโนโลยี - มีเดียทางการแพทย์และวิทยาศาสตร์ - มีเดียอาตส์ - วิทยาการคอมพิวเตอร์ประยุกต์-โมดูลมีเดีย - วิศวกรรมอุตสาหกรรม - วิศวกรรมเครื่องกล - วิศวกรรมโยธา - วิศวกรรมไฟฟ้า - ทัศนศิลป์ - เทคโนโลยีการพิมพ์และบรรจุภัณฑ์ - เทคโนโลยีการศึกษาและสื่อมวลชน - เทคโนโลยีมีเดีย - เทคโนโลยีอุตสาหกรรม	158	20.26	85	10.9	167	21.41	75	9.62	213	27.31	42	5.38	1	0.13	17	2.18	5	0.64	0	0.00	17	2.18	780
	8	23.53	1	2.94	4	11.76	4	11.76	15	44.12	2	5.88	0	0.00	0	0.00	0	0.00	0	0.00	0	0.00	34
	10	8.62	10	8.62	27	23.28	11	9.48	46	39.66	8	6.90	0	0.00	1	0.86	1	0.86	0	0.00	2	1.72	116
	9	12.68	5	7.04	14	19.72	10	14.08	23	32.39	6	8.45	1	1.41	0	0.00	1	1.41	0	0.00	2	2.82	71
	5	12.82	8	20.51	8	20.51	2	5.13	11	28.21	3	7.69	0	0.00	0	0.00	1	2.56	0	0.00	1	2.56	39
	11	25.58	4	9.3	12	27.91	3	6.98	7	16.28	3	6.98	0	0.00	0	0.00	2	4.65	0	0.00	1	2.33	43
	13	37.14	4	11.43	7	20	1	2.86	5	14.29	4	11.43	0	0.00	0	0.00	0	0.00	1	2.86	0	0.00	35
	28	23.53	11	9.24	24	20.17	13	10.92	28	23.53	6	5.04	0	0.00	5	4.20	0	0.00	0	0.00	4	3.36	119
	12	16.67	14	19.44	18	25	10	13.89	12	16.67	5	6.94	0	0.00	1	1.39	0	0.00	0	0.00	0	0.00	72
	17	18.09	10	10.64	23	24.47	9	9.57	29	30.85	1	1.06	0	0.00	1	1.06	1	1.06	0	0.00	3	3.19	94
	11	16.67	4	6.06	13	19.7	7	10.61	23	34.85	4	6.06	0	0.00	2	3.03	1	1.52	0	0.00	1	1.52	66
	34	37.36	14	15.38	17	18.68	5	5.49	14	15.38	0	0.00	0	0.00	4	4.40	0	0.00	0	0.00	3	3.30	91
	22	13.84	16	10.06	32	20.13	10	6.29	65	40.88	12	7.55	0	0.00	0	0.00	1	0.63	0	0.00	0	0.00	159
	2	3.70	2	3.7	16	29.63	1	1.85	26	48.15	7	12.96	0	0.00	0	0.00	0	0.00	0	0.00	0	0.00	54
20	19.05	14	13.33	16	15.24	9	8.57	39	37.14	5	4.76	0	0.00	1	0.95	0	0.00	0	0.00	1	0.95	105	
158	11.48	113	8.21	269	19.55	131	9.52	549	39.90	96	6.98	3	0.22	17	1.24	8	0.58	2	0.15	30	2.18	1,376	
21	15.79	9	6.77	30	22.56	11	8.27	44	33.08	12	9.02	0	0.00	1	0.75	3	2.26	0	0.00	2	1.50	133	
11	7.80	13	9.22	31	21.99	13	9.22	54	38.30	16	11.35	0	0.00	0	0.00	0	0.00	0	0.00	3	2.13	141	
9	12.86	8	11.43	15	21.43	5	7.14	23	32.86	4	5.71	0	0.00	0	0.00	1	1.43	0	0.00	5	7.14	70	
8	17.78	6	13.33	6	13.33	9	20.00	16	35.56	0	0.00	0	0.00	0	0.00	0	0.00	0	0.00	0	0.00	45	
15	20.00	4	5.33	9	12	5	6.67	37	49.33	3	4.00	0	0.00	1	1.33	0	0.00	0	0.00	1	1.33	75	
2	5.56	2	5.56	6	16.67	4	11.11	16	44.44	4	11.11	0	0.00	1	2.78	0	0.00	1	2.78	0	0.00	36	
12	14.81	8	9.88	16	19.75	5	6.17	29	35.80	6	7.41	0	0.00	2	2.47	0	0.00	0	0.00	3	3.70	81	
9	6.57	10	7.3	33	24.09	13	9.49	56	40.88	10	7.30	2	1.46	3	2.19	0	0.00	0	0.00	1	0.73	137	
14	8.33	12	7.14	28	16.67	19	11.31	73	43.45	15	8.93	0	0.00	1	0.60	2	1.19	1	0.60	3	1.79	168	

ตาราง ข 33 จำนวนนักศึกษาใหม่ระดับปริญญาตรี ปีการศึกษา 2558 จำแนกตามวุฒิสูงสุดของมารดา (ต่อ)

คณะ/สาขาวิชา	ประถมศึกษา		มัธยมต้น		มัธยมปลาย/ปวช. ปวส./อนุปริญญา		ปริญญาตรี		ปริญญาโท		ปริญญาเอก		ไม่มีวุฒิ		วุฒิเฉพาะ ตำแหน่ง/ อื่นๆ		School in Other Countries		ไม่ระบุ		รวม ทั้งหมด		
	จำนวน	ร้อยละ	จำนวน	ร้อยละ	จำนวน	ร้อยละ	จำนวน	ร้อยละ	จำนวน	ร้อยละ	จำนวน	ร้อยละ	จำนวน	ร้อยละ	จำนวน	ร้อยละ	จำนวน	ร้อยละ	จำนวน	ร้อยละ			
- วิศวกรรมเครื่องกล	12	23.53	3	5.88	13	25.49	3	5.88	17	33.33	1	1.96	0	0.00	1	1.96	0	0.00	0	0.00	1	1.96	51
- วิศวกรรมเมคคาทรอนิกส์	2	4.44	1	2.22	6	13.33	7	15.56	21	46.67	4	8.89	0	0.00	2	4.44	0	0.00	0	0.00	2	4.44	45
- วิศวกรรมโยธา	15	9.93	12	7.95	35	23.18	14	9.27	58	38.41	10	6.62	1	0.66	3	1.99	0	0.00	0	0.00	3	1.99	151
- วิศวกรรมไฟฟ้า	15	12.50	12	10	21	17.5	11	9.17	51	42.50	4	3.33	0	0.00	2	1.67	2	1.67	0	0.00	2	1.67	120
- วิศวกรรมไฟฟ้าสื่อสารและอิเล็กทรอนิกส์	13	10.57	13	10.57	20	16.26	12	9.76	54	43.90	7	5.69	0	0.00	0	0.00	0	0.00	0	0.00	4	3.25	123
คณะวิทยาศาสตร์	103	22.84	68	15.08	104	25.06	32	7.10	98	21.73	13	2.88	2	0.44	12	2.66	4	0.89	0	0.00	15	3.33	451
- คณิตศาสตร์	9	27.27	5	15.15	6	18.18	1	3.03	10	30.30	1	3.03	0	0.00	0	0.00	1	3.03	0	0.00	0	0.00	33
- จุลชีววิทยา	22	26.83	14	17.07	17	20.73	3	3.66	19	23.17	3	3.66	0	0.00	0	0.00	2	2.44	0	0.00	2	2.44	82
- ฟิสิกส์ประยุกต์	25	24.27	20	19.42	18	17.48	5	4.85	23	22.33	4	3.88	0	0.00	6	5.83	0	0.00	0	0.00	2	1.94	103
- วิทยาการคอมพิวเตอร์ประยุกต์	8	22.22	5	13.89	8	22.22	3	8.33	6	16.67	1	2.78	0	0.00	2	5.56	0	0.00	0	0.00	3	8.33	36
- วิทยาศาสตร์และเทคโนโลยีการอาหาร	8	19.05	2	4.76	10	23.81	8	19.05	12	28.57	0	0.00	0	0.00	1	2.38	0	0.00	0	0.00	1	2.38	42
- สถิติ	6	15.38	2	5.13	13	33.33	7	17.95	8	20.51	2	5.13	0	0.00	0	0.00	0	0.00	0	0.00	1	2.56	39
- เคมี	25	21.55	20	17.24	32	27.59	5	4.31	20	17.24	2	1.72	2	1.72	3	2.59	1	0.86	0	0.00	6	5.17	116
สถาบันวิชาการหุ่นยนต์ภาคสนาม	6	8.11	0	0	11	14.86	5	6.76	38	51.35	12	16.22	0	0.00	0	0.00	1	1.35	0	0.00	1	1.35	74
- วิศวกรรมหุ่นยนต์และระบบอัตโนมัติ	6	8.11	0	0	11	14.86	5	6.76	38	51.35	12	16.22	0	0.00	0	0.00	1	1.35	0	0.00	1	1.35	74
คณะสถาปัตยกรรมศาสตร์และการออกแบบ	9	6.16	2	1.37	18	12.33	13	8.90	75	51.37	24	16.44	2	1.37	2	1.37	0	0.00	0	0.00	1	0.68	146
- การออกแบบอุตสาหกรรม	1	3.33	1	3.33	5	16.67	4	13.33	12	40.00	4	13.33	1	3.33	1	3.33	0	0.00	0	0.00	1	3.33	30
- สถาปัตยกรรม	5	10.42	0	0	2	4.17	3	6.25	29	60.42	7	14.58	1	2.08	1	2.08	0	0.00	0	0.00	0	0.00	48
- สถาปัตยกรรมภายใน	3	7.69	1	2.56	6	15.38	4	10.26	18	46.15	7	17.95	0	0.00	0	0.00	0	0.00	0	0.00	0	0.00	39
- ออกแบบนิเทศศิลป์	0	0.00	0	0	5	17.24	2	6.90	16	55.17	6	20.69	0	0.00	0	0.00	0	0.00	0	0.00	0	0.00	29
รวม	456	15.27	284	9.51	601	20.13	266	8.91	1,038	34.76	199	6.66	8	0.27	49	1.64	18	0.60	2	0.07	65	2.18	2,986

ตาราง ข 34 จำนวนนักศึกษาใหม่ระดับปริญญาตรี ปีการศึกษา 2558 จำแนกตามอาชีพของมารดา

คณะ/สาขาวิชา	รับราชการ		พนักงานรัฐวิสาหกิจ		พนักงาน/ลูกจ้างเอกชน		ธุรกิจส่วนตัว		ค้าขาย		เกษตรกร/ชาวประมง		พนักงานองค์กรของรัฐ		ถูกจ้างส่วนราชการ		รับจ้าง		ไม่ได้ประกอบอาชีพ		อื่นๆ		ไม่ระบุ		รวมทั้งหมด
	จำนวน	ร้อยละ	จำนวน	ร้อยละ	จำนวน	ร้อยละ	จำนวน	ร้อยละ	จำนวน	ร้อยละ	จำนวน	ร้อยละ	จำนวน	ร้อยละ	จำนวน	ร้อยละ	จำนวน	ร้อยละ	จำนวน	ร้อยละ	จำนวน	ร้อยละ	จำนวน	ร้อยละ	
คณะครุศาสตร์อุตสาหกรรมและเทคโนโลยี	109	13.97	14	1.79	95	12.18	96	12.31	135	17.31	42	5.38	5	0.64	8	1.03	114	14.62	138	17.69	7	0.90	17	2.18	780
	10	29.41	0	0.00	3	8.82	2	5.88	4	11.76	0	0.00	0	0.00	0	0.00	5	14.71	9	26.47	1	2.94	0	0.00	34
	8	6.90	4	3.45	24	20.69	24	20.69	19	16.38	1	0.86	2	1.72	0	0.00	10	8.62	21	18.10	1	0.86	2	1.72	116
	13	18.31	1	1.41	13	18.31	9	12.68	11	15.49	1	1.41	1	1.41	0	0.00	4	5.63	15	21.13	1	1.41	2	2.82	71
	10	25.64	0	0.00	2	5.13	4	10.26	5	12.82	4	10.26	0	0.00	0	0.00	4	10.26	7	17.95	2	5.13	1	2.56	39
	7	16.28	1	2.33	3	6.98	3	6.98	10	23.26	4	9.30	1	2.33	0	0.00	6	13.95	6	13.95	1	2.33	1	2.33	43
	7	20.00	0	0.00	1	2.86	1	2.86	7	20.00	6	17.14	1	2.86	3	8.57	5	14.29	4	11.43	0	0.00	0	0.00	35
	23	19.33	3	2.52	8	6.72	9	7.56	21	17.65	12	10.08	0	0.00	2	1.68	23	19.33	13	10.92	1	0.84	4	3.36	119
	7	9.72	2	2.78	2	2.78	15	20.83	12	16.67	2	2.78	0	0.00	1	1.39	15	20.83	16	22.22	0	0.00	0	0.00	72
	12	12.77	1	1.06	16	17.02	11	11.70	12	12.77	2	2.13	0	0.00	1	1.06	18	19.15	18	19.15	0	0.00	3	3.19	94
คณะเทคโนโลยีอุตสาหกรรม	5	7.58	2	3.03	12	18.18	9	13.64	15	22.73	0	0.00	0	0.00	1	1.52	8	12.12	13	19.70	0	0.00	1	1.52	66
	7	7.69	0	0.00	11	12.09	9	9.89	19	20.88	10	10.99	0	0.00	0	0.00	16	17.58	16	17.58	0	0.00	3	3.30	91
	18	11.32	5	3.14	26	16.35	26	16.35	17	10.69	5	3.14	0	0.00	2	1.26	17	10.69	41	25.79	1	0.63	1	0.63	159
	10	18.52	4	7.41	8	14.81	9	16.67	5	9.26	0	0.00	0	0.00	0	0.00	4	7.41	13	24.07	1	1.85	0	0.00	54
	8	7.62	1	0.95	18	17.14	17	16.19	12	11.43	5	4.76	0	0.00	2	1.90	13	12.38	28	26.67	0	0.00	1	0.95	105
	197	14.32	42	3.05	181	13.15	229	16.64	204	14.83	40	2.91	6	0.44	11	0.80	131	9.52	296	21.51	10	0.73	29	2.11	1,376
	28	21.05	6	4.51	13	9.77	13	9.77	20	15.04	8	6.02	0	0.00	2	1.50	19	14.29	22	16.54	0	0.00	2	1.50	133
	19	13.48	1	0.71	20	14.18	33	23.40	15	10.64	2	1.42	0	0.00	1	0.71	10	7.09	36	25.53	1	0.71	3	2.13	141
	8	11.43	6	8.57	8	11.43	7	10.00	10	14.29	0	0.00	1	1.43	0	0.00	7	10.00	18	25.71	0	0.00	5	7.14	70
	2	4.44	1	2.22	6	13.33	10	22.22	11	24.44	1	2.22	1	2.22	0	0.00	3	6.67	10	22.22	0	0.00	0	0.00	45
คณะวิศวกรรมศาสตร์	9	12.00	2	2.67	12	16.00	8	10.67	14	18.67	0	0.00	0	0.00	0	0.00	4	5.33	22	29.33	3	4.00	1	1.33	75
	4	11.11	2	5.56	6	16.67	9	25.00	3	8.33	0	0.00	0	0.00	0	0.00	3	8.33	9	25.00	0	0.00	0	0.00	36
	8	9.88	1	1.23	9	11.11	11	13.58	12	14.81	2	2.47	1	1.23	1	1.23	8	9.88	24	29.63	1	1.23	3	3.70	81
	23	16.79	3	2.19	27	19.71	24	17.52	19	13.87	2	1.46	1	0.73	2	1.46	9	6.57	26	18.98	0	0.00	1	0.73	137
	20	11.90	5	2.98	23	13.69	32	19.05	30	17.86	6	3.57	0	0.00	2	1.19	12	7.14	34	20.24	1	0.60	3	1.79	168

ตาราง ข 34 จำนวนนักศึกษาใหม่ระดับปริญญาตรี ปีการศึกษา 2558 จำแนกตามอาชีพของมารดา (ต่อ)

คณะ/สาขาวิชา	รับราชการ		พนักงาน รัฐวิสาหกิจ		พนักงาน/ลูกจ้าง เอกชน		ธุรกิจส่วนตัว		ค้าขาย		เกษตรกร/ ชาวประมง		พนักงานองค์กร ของรัฐ		ลูกจ้างส่วน ราชการ		รับจ้าง		ไม่ได้ประกอบ อาชีพ		อื่นๆ		ไม่ระบุ		รวม ทั้งหมด
	จำนวน	ร้อยละ	จำนวน	ร้อยละ	จำนวน	ร้อยละ	จำนวน	ร้อยละ	จำนวน	ร้อยละ	จำนวน	ร้อยละ	จำนวน	ร้อยละ	จำนวน	ร้อยละ	จำนวน	ร้อยละ	จำนวน	ร้อยละ	จำนวน	ร้อยละ	จำนวน	ร้อยละ	
- วิศวกรรมเครื่องมือ	6	11.76	1	1.96	3	5.88	8	15.69	7	13.73	2	3.92	0	0.00	1	1.96	10	19.61	12	23.53	0	0.00	1	1.96	51
- วิศวกรรมเมคคาทรอนิกส์	4	8.89	1	2.22	8	17.78	6	13.33	3	6.67	2	4.44	0	0.00	0	0.00	6	13.33	11	24.44	2	4.44	2	4.44	45
- วิศวกรรมโยธา	28	18.54	4	2.65	18	11.92	32	21.19	23	15.23	7	4.64	0	0.00	1	0.66	10	6.62	25	16.56	1	0.66	2	1.32	151
- วิศวกรรมไฟฟ้า	20	16.67	5	4.17	11	9.17	15	12.50	19	15.83	6	5.00	1	0.83	1	0.83	15	12.50	24	20.00	1	0.83	2	1.67	120
- วิศวกรรมไฟฟ้าสื่อสารและอิเล็กทรอนิกส์	18	14.63	4	3.25	17	13.82	21	17.07	18	14.63	2	1.63	1	0.81	0	0.00	15	12.20	23	18.70	0	0.00	4	3.25	123
คณะวิทยาศาสตร์	36	7.98	7	1.55	56	12.42	33	7.32	79	17.52	19	4.21	1	0.22	7	1.55	74	16.41	124	27.49	0	0.00	15	3.33	451
- คณิตศาสตร์	5	15.15	0	0.00	5	15.15	3	9.09	6	18.18	1	3.03	0	0.00	0	0.00	5	15.15	8	24.24	0	0.00	0	0.00	33
- จุลชีววิทยา	4	4.88	1	1.22	10	12.20	7	8.54	9	10.98	2	2.44	1	1.22	3	3.66	14	17.07	29	35.37	0	0.00	2	2.44	82
- ฟิสิกส์ประยุกต์	10	9.71	2	1.94	10	9.71	5	4.85	19	18.45	5	4.85	0	0.00	4	3.88	22	21.36	24	23.30	0	0.00	2	1.94	103
- วิทยาการคอมพิวเตอร์ประยุกต์	2	5.56	0	0.00	3	8.33	2	5.56	7	19.44	2	5.56	0	0.00	0	0.00	4	11.11	13	36.11	0	0.00	3	8.33	36
- วิทยาศาสตร์และเทคโนโลยีการอาหาร	4	9.52	2	4.76	4	9.52	2	4.76	9	21.43	1	2.38	0	0.00	0	0.00	7	16.67	12	28.57	0	0.00	1	2.38	42
- สถิติ	2	5.13	2	5.13	11	28.21	4	10.26	4	10.26	0	0.00	0	0.00	0	0.00	4	10.26	11	28.21	0	0.00	1	2.56	39
- เคมี	9	7.76	0	0.00	13	11.21	10	8.62	25	21.55	8	6.90	0	0.00	0	0.00	18	15.52	27	23.28	0	0.00	6	5.17	116
สถาบันวิทยากรหุ่นยนต์ภาคสนาม	15	20.27	2	2.70	7	9.46	14	18.92	11	14.86	2	2.70	1	1.35	0	0.00	5	6.76	15	20.27	1	1.35	1	1.35	74
- วิศวกรรมหุ่นยนต์และระบบอัตโนมัติ	15	20.27	2	2.70	7	9.46	14	18.92	11	14.86	2	2.70	1	1.35	0	0.00	5	6.76	15	20.27	1	1.35	1	1.35	74
คณะสถาปัตยกรรมศาสตร์และการออกแบบ	20	13.70	7	4.79	8	5.48	55	37.67	11	7.53	1	0.68	2	1.37	0	0.00	9	6.16	30	20.55	2	1.37	1	0.68	146
- การออกแบบอุตสาหกรรม	2	6.67	1	3.33	3	10.00	11	36.67	4	13.33	0	0.00	0	0.00	0	0.00	0	0.00	8	26.67	0	0.00	1	3.33	30
- สถาปัตยกรรม	6	12.50	2	4.17	2	4.17	18	37.50	2	4.17	1	2.08	1	2.08	0	0.00	6	12.50	8	16.67	2	4.17	0	0.00	48
- สถาปัตยกรรมภายใน	9	23.08	1	2.56	1	2.56	14	35.90	4	10.26	0	0.00	0	0.00	0	0.00	2	5.13	8	20.51	0	0.00	0	0.00	39
- ออกแบบนิเทศศิลป์	3	10.34	3	10.34	2	6.90	12	41.38	1	3.45	0	0.00	1	3.45	0	0.00	1	3.45	6	20.69	0	0.00	0	0.00	29
รวม	395	13.23	77	2.58	373	12.49	453	15.17	457	15.50	109	3.65	15	0.50	28	0.94	350	11.72	644	21.57	21	0.70	64	2.14	2,986

ตาราง ข 35 จำนวนนักศึกษาใหม่ระดับปริญญาตรี ปีการศึกษา 2558 จำแนกตามรายได้ของมารดา

คณะ/สาขาวิชา	ไม่มีรายได้/ถึงแก่กรรม		6,500 บาท หรือต่ำกว่า		6,501-12,500 บาท		12,501-18,500 บาท		18,501-26,000 บาท		26,001-35,000 บาท		มากกว่า 35,000 บาท		ไม่ระบุ		รวมทั้งหมด
	จำนวน	ร้อยละ	จำนวน	ร้อยละ	จำนวน	ร้อยละ	จำนวน	ร้อยละ	จำนวน	ร้อยละ	จำนวน	ร้อยละ	จำนวน	ร้อยละ	จำนวน	ร้อยละ	
คณะครุศาสตร์อุตสาหกรรมและเทคโนโลยี	0	0.00	55	7.05	166	21.28	104	13.33	92	11.79	81	10.38	127	16.28	155	19.87	780
- มีเดียทางการแพทย์และวิทยาศาสตร์	0	0.00	0	0.00	5	14.71	4	11.76	1	2.94	3	8.82	12	35.29	9	26.47	34
- มีเดียออสต์	0	0.00	2	1.72	11	9.48	15	12.93	12	10.34	18	15.52	35	30.17	23	19.83	116
- วิทยาการคอมพิวเตอร์ประยุกต์-มัลติมีเดีย	0	0.00	4	5.63	9	12.68	8	11.27	12	16.90	10	14.08	11	15.49	17	23.94	71
- วิศวกรรมอุตสาหกรรม	0	0.00	3	7.69	11	28.21	1	2.56	8	20.51	3	7.69	5	12.82	8	20.51	39
- วิศวกรรมเครื่องกล	0	0.00	5	11.63	13	30.23	3	6.98	6	13.95	2	4.65	7	16.28	7	16.28	43
- วิศวกรรมโยธา	0	0.00	3	8.57	15	42.86	4	11.43	5	14.29	2	5.71	2	5.71	4	11.43	35
- วิศวกรรมไฟฟ้า	0	0.00	13	10.92	26	21.85	18	15.13	15	12.61	12	10.08	18	15.13	17	14.29	119
- เทคโนโลยีการพิมพ์และบรรจุภัณฑ์	0	0.00	4	5.56	16	22.22	8	11.11	7	9.72	10	13.89	11	15.28	16	22.22	72
- เทคโนโลยีการศึกษาระยะไกลและสื่อสารมวลชน	0	0.00	5	5.32	19	20.21	17	18.09	9	9.57	11	11.70	12	12.77	21	22.34	94
- เทคโนโลยีมีเดีย	0	0.00	4	6.06	16	24.24	11	16.67	7	10.61	3	4.55	11	16.67	14	21.21	66
- เทคโนโลยีอุตสาหกรรม	0	0.00	12	13.19	25	27.47	15	16.48	10	10.99	7	7.69	3	3.30	19	20.88	91
คณะเทคโนโลยีสารสนเทศ	0	0.00	4	2.52	17	10.69	18	11.32	20	12.58	23	14.47	35	22.01	42	26.42	159
- วิทยาการคอมพิวเตอร์	0	0.00	0	0.00	2	3.70	4	7.41	7	12.96	8	14.81	20	37.04	13	24.07	54
- เทคโนโลยีสารสนเทศ	0	0.00	4	3.81	15	14.29	14	13.33	13	12.38	15	14.29	15	14.29	29	27.62	105
คณะวิศวกรรมศาสตร์	0	0.00	33	2.40	168	12.21	155	11.26	143	10.39	185	13.44	367	26.67	325	23.62	1,376
- วิศวกรรม	0	0.00	3	2.26	25	18.80	24	18.05	7	5.26	14	10.53	36	27.07	24	18.05	133
- วิศวกรรมคอมพิวเตอร์	0	0.00	1	0.71	16	11.35	13	9.22	12	8.51	15	10.64	45	31.91	39	27.66	141
- วิศวกรรมระบบควบคุมและเครื่องมืองัด	0	0.00	0	0.00	9	12.86	7	10.00	5	7.14	10	14.29	16	22.86	23	32.86	70
- วิศวกรรมวัสดุ	0	0.00	2	4.44	7	15.56	7	15.56	6	13.33	6	13.33	7	15.56	10	22.22	45
- วิศวกรรมสิ่งแวดล้อม	0	0.00	0	0.00	10	13.33	6	8.00	8	10.67	14	18.67	14	18.67	23	30.67	75
- วิศวกรรมอัตโนมัติ	0	0.00	2	5.56	2	5.56	4	11.11	2	5.56	1	2.78	16	44.44	9	25.00	36
- วิศวกรรมอุตสาหกรรม	0	0.00	3	3.70	11	13.58	7	8.64	4	4.94	11	13.58	18	22.22	27	33.33	81
- วิศวกรรมเคมี	0	0.00	1	0.73	14	10.22	13	9.49	19	13.87	26	18.98	37	27.01	27	19.71	137
- วิศวกรรมเครื่องกล	0	0.00	2	1.19	22	13.10	15	8.93	20	11.90	22	13.10	50	29.76	37	22.02	168

ตาราง ข 35 จำนวนนักศึกษาใหม่ระดับปริญญาตรี ปีการศึกษา 2558 จำแนกตามรายได้ของมารดา (ต่อ)

คณะ/สาขาวิชา	ไม่มีรายได้/ ถึงแก่กรรม		6,500 บาท หรือต่ำกว่า		6,501-12,500 บาท		12,501-18,500 บาท		18,501-26,000 บาท		26,001-35,000 บาท		มากกว่า 35,000 บาท		ไม่ระบุ ร้อยละ	รวมทั้งหมด	
	จำนวน	ร้อยละ	จำนวน	ร้อยละ	จำนวน	ร้อยละ	จำนวน	ร้อยละ	จำนวน	ร้อยละ	จำนวน	ร้อยละ	จำนวน	ร้อยละ			
																	จำนวน
- วิศวกรรมเครื่องมือ	0	0.00	2	3.92	8	15.69	4	7.84	4	7.84	4	7.84	12	23.53	13	25.49	51
- วิศวกรรมเมคคาทรอนิกส์	0	0.00	2	4.44	4	8.89	2	4.44	8	17.78	7	15.56	9	20.00	13	28.89	45
- วิศวกรรมโยธา	0	0.00	5	3.31	16	10.60	14	9.27	20	13.25	22	14.57	47	31.13	27	17.88	151
- วิศวกรรมไฟฟ้า	0	0.00	6	5.00	17	14.17	18	15.00	12	10.00	13	10.83	28	23.33	26	21.67	120
- วิศวกรรมไฟฟ้าสื่อสารและอิเล็กทรอนิกส์	0	0.00	4	3.25	7	5.69	17	13.82	16	13.01	20	16.26	32	26.02	27	21.95	123
คณะวิทยาศาสตร์	0	0.00	26	5.76	104	23.06	62	13.75	35	7.76	36	7.98	49	10.86	139	30.82	451
- คณิตศาสตร์	0	0.00	1	3.03	7	21.21	6	18.18	1	3.03	4	12.12	6	18.18	8	24.24	33
- จุลชีววิทยา	0	0.00	2	2.44	24	29.27	10	12.20	6	7.32	4	4.88	5	6.10	31	37.80	82
- ฟิสิกส์ประยุกต์	0	0.00	12	11.65	27	26.21	14	13.59	9	8.74	11	10.68	4	3.88	26	25.24	103
- วิทยาการคอมพิวเตอร์ประยุกต์	0	0.00	1	2.78	6	16.67	6	16.67	2	5.56	1	2.78	4	11.11	16	44.44	36
- วิทยาศาสตร์และเทคโนโลยีการอาหาร	0	0.00	2	4.76	5	11.90	9	21.43	4	9.52	4	9.52	5	11.90	13	30.95	42
- สถิติ	0	0.00	1	2.56	5	12.82	3	7.69	5	12.82	8	20.51	5	12.82	12	30.77	39
- เคมี	0	0.00	7	6.03	30	25.86	14	12.07	8	6.90	4	3.45	20	17.24	33	28.45	116
สถาบันวิทยาการหุ่นยนต์ภาคสนาม	0	0.00	5	6.76	4	5.41	5	6.76	9	12.16	18	24.32	17	22.97	16	21.62	74
- วิศวกรรมหุ่นยนต์และระบบอัตโนมัติ	0	0.00	5	6.76	4	5.41	5	6.76	9	12.16	18	24.32	17	22.97	16	21.62	74
คณะสถาปัตยกรรมศาสตร์และการออกแบบ	0	0.00	2	1.37	2	1.37	3	2.05	12	8.22	24	16.44	72	49.32	31	21.23	146
- การออกแบบอุตสาหกรรม	0	0.00	0	0.00	1	3.33	0	0.00	3	10.00	3	10.00	14	46.67	9	30.00	30
- สถาปัตยกรรม	0	0.00	0	0.00	1	2.08	0	0.00	3	6.25	11	22.92	25	52.08	8	16.67	48
- สถาปัตยกรรมภายใน	0	0.00	1	2.56	0	0.00	2	5.13	6	15.38	6	15.38	16	41.03	8	20.51	39
- ออกแบบนิเทศศิลป์	0	0.00	1	3.45	0	0.00	1	3.45	0	0.00	4	13.79	17	58.62	6	20.69	29
รวม	0	0.00	125	4.19	461	15.44	347	11.62	311	10.42	367	12.29	667	22.34	708	23.71	2,986

ตาราง ข 36 จำนวนนักศึกษาใหม่ระดับปริญญาตรี ปีการศึกษา 2558 จำแนกตามความเกี่ยวข้องกับผู้ที่สามารถ

คณะ/สาขาวิชา	สูง/ป่า ฝ่ายแม่		สูง/ป่า ฝ่ายพ่อ		น้ำ		อา		ตา/ชาย		ปู่/ย่า		พี่		สามี/ภรรยา		บุคคลอื่น		ไม่ระบุ		รวมทั้งหมด
	จำนวน	ร้อยละ	จำนวน	ร้อยละ	จำนวน	ร้อยละ	จำนวน	ร้อยละ	จำนวน	ร้อยละ	จำนวน	ร้อยละ	จำนวน	ร้อยละ	จำนวน	ร้อยละ	จำนวน	ร้อยละ	จำนวน	ร้อยละ	
คณะศึกษาศาสตร์อุตสาหกรรมและเทคโนโลยี	7	10.94	8	12.50	12	18.75	8	12.50	5	7.81	4	6.25	16	25.00	0	0.00	2	3.13	2	3.13	64
- มีเดียทางการแพทย์และวิทยาศาสตร์	0	0.00	0	0.00	1	100.00	0	0.00	0	0.00	0	0.00	0	0.00	0	0.00	0	0.00	0	0.00	1
- มีเดียออดิโอ	0	0.00	0	0.00	1	20.00	1	20.00	1	20.00	2	40.00	0	0.00	0	0.00	0	0.00	0	0.00	5
- วิทยาการคอมพิวเตอร์ประยุกต์-มัลติมีเดีย	1	14.29	3	42.86	1	14.29	0	0.00	0	0.00	0	0.00	2	28.57	0	0.00	0	0.00	0	0.00	7
- วิศวกรรมอุตสาหกรรม	0	0.00	0	0.00	1	50.00	1	50.00	0	0.00	0	0.00	0	0.00	0	0.00	0	0.00	0	0.00	2
- วิศวกรรมเครื่องกล	0	0.00	1	25.00	1	25.00	0	0.00	0	0.00	0	0.00	2	50.00	0	0.00	0	0.00	0	0.00	4
- วิศวกรรมโยธา	0	0.00	0	0.00	0	0.00	1	100.00	0	0.00	0	0.00	0	0.00	0	0.00	0	0.00	0	0.00	1
- วิศวกรรมไฟฟ้า	0	0.00	1	10.00	3	30.00	1	10.00	0	0.00	0	0.00	5	50.00	0	0.00	0	0.00	0	0.00	10
- เทคโนโลยีการพิมพ์และบรรจุภัณฑ์	2	33.33	1	16.67	0	0.00	1	16.67	0	0.00	0	0.00	2	33.33	0	0.00	0	0.00	0	0.00	6
- เทคโนโลยีการศึกษาและสื่อสารมวลชน	1	7.69	2	15.38	2	15.38	0	0.00	2	15.38	1	7.69	2	15.38	0	0.00	2	15.38	1	7.69	13
- เทคโนโลยีมีเดีย	2	33.33	0	0.00	1	16.67	2	33.33	1	16.67	0	0.00	0	0.00	0	0.00	0	0.00	0	0.00	6
- เทคโนโลยีอุตสาหกรรม	1	11.11	0	0.00	1	11.11	1	11.11	1	11.11	1	11.11	3	33.33	0	0.00	0	0.00	0	0.00	9
คณะเทคโนโลยีสารสนเทศ	0	0.00	2	28.57	1	14.29	0	0.00	0	0.00	2	28.57	2	28.57	0	0.00	0	0.00	0	0.00	7
- วิทยาการคอมพิวเตอร์	0	0.00	1	100.00	0	0.00	0	0.00	0	0.00	0	0.00	0	0.00	0	0.00	0	0.00	0	0.00	1
- เทคโนโลยีสารสนเทศ	0	0.00	1	16.67	1	16.67	0	0.00	0	0.00	2	33.33	2	33.33	0	0.00	0	0.00	0	0.00	6
คณะวิศวกรรมศาสตร์	9	10.47	9	10.47	17	19.77	14	16.28	5	5.81	4	4.65	23	26.74	0	0.00	3	3.49	2	2.33	86
- วิศวกรรม	2	28.57	2	28.57	2	28.57	0	0.00	0	0.00	0	0.00	1	14.29	0	0.00	0	0.00	0	0.00	7
- วิศวกรรมคอมพิวเตอร์	0	0.00	0	0.00	0	0.00	0	0.00	1	20.00	1	20.00	3	60.00	0	0.00	0	0.00	0	0.00	5
- วิศวกรรมระบบควบคุมและเครื่องมือวัด	1	16.67	0	0.00	0	0.00	2	33.33	0	0.00	0	0.00	2	33.33	0	0.00	1	16.67	0	0.00	6
- วิศวกรรมวัสดุ	0	0.00	0	0.00	2	66.67	0	0.00	0	0.00	0	0.00	1	33.33	0	0.00	0	0.00	0	0.00	3
- วิศวกรรมสิ่งแวดล้อม	1	11.11	1	11.11	1	11.11	2	22.22	0	0.00	0	0.00	4	44.44	0	0.00	0	0.00	0	0.00	9
- วิศวกรรมอุตสาหกรรม	0	0.00	0	0.00	0	0.00	0	0.00	1	100.00	0	0.00	0	0.00	0	0.00	0	0.00	0	0.00	1
- วิศวกรรมเคมี	1	11.11	2	22.22	2	22.22	0	0.00	1	11.11	0	0.00	3	33.33	0	0.00	0	0.00	0	0.00	9
- วิศวกรรมเครื่องกล	3	27.27	2	18.18	3	27.27	0	0.00	1	9.09	1	9.09	0	0.00	0	0.00	0	0.00	1	9.09	11

ตาราง ข 36 จำนวนนักศึกษาใหม่ระดับปริญญาตรี ปีการศึกษา 2558 จำแนกตามความเกี่ยวข้องกับผู้ที่ปกครองที่ไม่ใช่บิดามารดา (ต่อ)

คณะ/สาขาวิชา	ลุง/ป้า ฝ่ายแม่		ลุง/ป้า ฝ่ายพ่อ		น้า		อา		ตา/ยาย		ปู่/ย่า		พี่		ญาติอื่น		ไม่ระบุ		รวมทั้งหมด
	จำนวน	ร้อยละ	จำนวน	ร้อยละ	จำนวน	ร้อยละ	จำนวน	ร้อยละ	จำนวน	ร้อยละ	จำนวน	ร้อยละ	จำนวน	ร้อยละ	จำนวน	ร้อยละ	จำนวน	ร้อยละ	
- วิศวกรรมเครื่องกล	0	0.00	0	0.00	0	0.00	2	33.33	0	0.00	0	0.00	4	66.67	0	0.00	0	0.00	6
- วิศวกรรมแมคคาทรอนิกส์	1	25.00	0	0.00	0	0.00	1	25.00	0	0.00	0	0.00	1	25.00	0	0.00	0	0.00	4
- วิศวกรรมโยธา	0	0.00	0	0.00	3	60.00	2	40.00	0	0.00	0	0.00	0	0.00	0	0.00	0	0.00	5
- วิศวกรรมไฟฟ้า	0	0.00	1	12.50	2	25.00	0	0.00	1	12.50	1	12.50	3	37.50	0	0.00	0	0.00	8
- วิศวกรรมไฟฟ้าสื่อสารและอิเล็กทรอนิกส์	0	0.00	1	8.33	2	16.67	5	41.67	0	0.00	1	8.33	1	8.33	0	0.00	1	8.33	12
คณะวิทยาศาสตร์	3	9.09	5	15.15	2	6.06	3	9.09	5	15.15	5	15.15	9	27.27	0	0.00	1	3.03	33
- คณิตศาสตร์	0	0.00	0	0.00	0	0.00	0	0.00	0	0.00	1	50.00	1	50.00	0	0.00	0	0.00	2
- จุลชีววิทยา	0	0.00	0	0.00	0	0.00	1	50.00	0	0.00	0	0.00	0	0.00	0	0.00	0	0.00	2
- ฟิสิกส์ประยุกต์	1	12.50	1	12.50	1	12.50	1	12.50	1	12.50	0	0.00	3	37.50	0	0.00	0	0.00	8
- วิทยาการคอมพิวเตอร์ประยุกต์	0	0.00	1	25.00	0	0.00	0	0.00	0	0.00	0	0.00	1	25.00	0	0.00	0	0.00	4
- วิทยาศาสตร์และเทคโนโลยีการอาหาร	0	0.00	1	33.33	0	0.00	1	33.33	0	0.00	0	0.00	1	33.33	0	0.00	0	0.00	3
- สถิติ	1	33.33	2	66.67	0	0.00	0	0.00	0	0.00	0	0.00	0	0.00	0	0.00	0	0.00	3
- เคมี	1	9.09	0	0.00	1	9.09	0	0.00	4	36.36	2	18.18	3	27.27	0	0.00	0	0.00	11
คณะสถาปัตยกรรมศาสตร์และการออกแบบ	3	27.27	1	9.09	0	0.00	2	18.18	0	0.00	2	18.18	3	27.27	0	0.00	0	0.00	11
- การออกแบบอุตสาหกรรม	1	50.00	0	0.00	0	0.00	0	0.00	0	0.00	0	0.00	1	50.00	0	0.00	0	0.00	2
- สถาปัตยกรรม	0	0.00	1	33.33	0	0.00	1	33.33	0	0.00	1	33.33	0	0.00	0	0.00	0	0.00	3
- สถาปัตยกรรมภายใน	2	66.67	0	0.00	0	0.00	0	0.00	0	0.00	1	33.33	0	0.00	0	0.00	0	0.00	3
- ออกแบบนิเทศศิลป์	0	0.00	0	0.00	0	0.00	1	33.33	0	0.00	0	0.00	2	66.67	0	0.00	0	0.00	3
รวม	22	10.95	25	12.44	32	15.92	27	13.43	15	7.46	17	8.46	53	26.37	0	0.00	5	2.49	201

ตาราง ข 37 จำนวนนักเรียนใหม่ระดับปริญญาตรี ปีการศึกษา 2558 จำแนกตามวุฒิสูงสุดของผู้ปกครองที่ไม่มีใบปริญามารดา

คณะ/สาขาวิชา	ประถมศึกษา		มัธยมศึกษา		มัธยมศึกษา/อาชีวศึกษา		ปวส./อนุปริญญา		ปริญญาตรี		ปริญญาเอก		ไม่มีวุฒิ		วุฒิเฉพาะตำแหน่ง/อื่นๆ		School in Other Countries		ไม่ระบุ		รวมทั้งหมด			
	จำนวน	ร้อยละ	จำนวน	ร้อยละ	จำนวน	ร้อยละ	จำนวน	ร้อยละ	จำนวน	ร้อยละ	จำนวน	ร้อยละ	จำนวน	ร้อยละ	จำนวน	ร้อยละ	จำนวน	ร้อยละ	จำนวน	ร้อยละ				
																						จำนวน	ร้อยละ	
คณะครุศาสตร์อุตสาหกรรมและเทคโนโลยี - มีเดียทางการแพทย์และวิทยาศาสตร์ - มีเดียอวกาศ - วิทยาการคอมพิวเตอร์ประยุกต์-มัลติมีเดีย - วิศวกรรมอุตสาหกรรม - วิศวกรรมเครื่องกล - วิศวกรรมโยธา - วิศวกรรมไฟฟ้า - เทคโนโลยีการพิมพ์และบรรจุภัณฑ์ - เทคโนโลยีการศึกษาและสื่อสารมวลชน - เทคโนโลยีมีเดีย - เทคโนโลยีอุตสาหกรรม คณะเทคโนโลยีสารสนเทศ - วิทยาการคอมพิวเตอร์ - เทคโนโลยีสารสนเทศ คณะวิศวกรรมศาสตร์ - วิศวกรรม - วิศวกรรมคอมพิวเตอร์ - วิศวกรรมระบบควบคุมและเครื่องมือวัด - วิศวกรรมวัสดุ - วิศวกรรมสิ่งแวดล้อม - วิศวกรรมอุตสาหกรรม - วิศวกรรมเคมี - วิศวกรรมเครื่องกล	10	15.63	5	7.81	10	15.63	6	9.38	23	35.94	6	9.38	0	0.00	3	4.69	0	0.00	0	0.00	1	1.56	64	
	1	100.00	0	0.00	0	0.00	0	0.00	0	0.00	0	0.00	0	0.00	0	0.00	0	0.00	0	0.00	0	0.00	1	0.00
	1	20.00	0	0.00	1	20.00	1	20.00	2	40.00	0	0.00	0	0.00	0	0.00	0	0.00	0	0.00	0	0.00	0	0.00
	0	0.00	0	0.00	2	28.57	0	0.00	3	42.86	2	28.57	0	0.00	0	0.00	0	0.00	0	0.00	0	0.00	0	0.00
	1	50.00	0	0.00	0	0.00	0	0.00	1	50.00	0	0.00	0	0.00	0	0.00	0	0.00	0	0.00	0	0.00	0	0.00
	0	0.00	0	0.00	1	25.00	0	0.00	3	75.00	0	0.00	0	0.00	0	0.00	0	0.00	0	0.00	0	0.00	0	0.00
	0	0.00	0	0.00	0	0.00	0	0.00	1	100.00	0	0.00	0	0.00	0	0.00	0	0.00	0	0.00	0	0.00	0	0.00
	0	0.00	1	10.00	2	20.00	0	0.00	5	50.00	2	20.00	0	0.00	0	0.00	0	0.00	0	0.00	0	0.00	0	0.00
	1	16.67	0	0.00	1	16.67	0	0.00	2	33.33	1	16.67	0	0.00	1	16.67	0	0.00	0	0.00	0	0.00	0	0.00
	2	15.38	2	15.38	1	7.69	1	16.67	3	23.08	2	15.38	0	0.00	2	15.38	0	0.00	0	0.00	0	0.00	1	7.69
	0	0.00	2	33.33	1	16.67	1	16.67	1	16.67	2	33.33	0	0.00	0	0.00	0	0.00	0	0.00	0	0.00	0	0.00
	4	44.44	0	0.00	1	11.11	1	11.11	1	11.11	2	22.22	1	11.11	0	0.00	0	0.00	0	0.00	0	0.00	0	0.00
	1	14.29	0	0.00	0	0.00	0	0.00	0	0.00	5	71.43	1	14.29	0	0.00	0	0.00	0	0.00	0	0.00	0	0.00
	0	0.00	0	0.00	0	0.00	0	0.00	0	0.00	1	100.00	0	0.00	0	0.00	0	0.00	0	0.00	0	0.00	0	0.00
1	16.67	0	0.00	0	0.00	0	0.00	0	0.00	4	66.67	1	16.67	0	0.00	0	0.00	0	0.00	0	0.00	0	0.00	
6	6.98	1	1.16	12	13.95	5	5.81	39	45.35	17	19.77	1	1.16	2	2.33	1	1.16	0	0.00	2	2.33	86		
1	14.29	0	0.00	0	0.00	0	0.00	2	28.57	3	42.86	0	0.00	0	0.00	1	14.29	0	0.00	0	0.00	7		
1	20.00	1	20.00	0	0.00	0	0.00	0	0.00	3	60.00	0	0.00	0	0.00	0	0.00	0	0.00	0	0.00	5		
1	16.67	0	0.00	0	0.00	0	0.00	1	16.67	3	50.00	1	16.67	0	0.00	0	0.00	0	0.00	0	0.00	6		
0	0.00	0	0.00	0	0.00	0	0.00	0	0.00	2	66.67	1	33.33	0	0.00	0	0.00	0	0.00	0	0.00	3		
0	0.00	0	0.00	1	11.11	0	0.00	0	0.00	7	77.78	1	11.11	0	0.00	0	0.00	0	0.00	0	0.00	9		
1	100.00	0	0.00	0	0.00	0	0.00	0	0.00	0	0.00	0	0.00	0	0.00	0	0.00	0	0.00	0	0.00	1		
0	0.00	0	0.00	3	33.33	1	11.11	2	22.22	2	22.22	0	0.00	1	11.11	0	0.00	0	0.00	0	0.00	9		
1	9.09	0	0.00	2	18.18	0	0.00	4	36.36	2	18.18	0	0.00	1	9.09	0	0.00	0	0.00	1	9.09	11		

ตาราง ข 37 จำนวนนักศึกษาใหม่ระดับปริญญาตรี ปีการศึกษา 2558 จำแนกตามวุฒิสูงสุดของผู้ปกครองที่มีใช้บิดามารดา (ต่อ)

คณะ/สาขาวิชา	ประถมศึกษา		มัธยมต้น		มัธยมปลาย/อาช.		ปวส./อนุปริญญา		ปริญญาตรี		ปริญญาโท		ปริญญาเอก		ไม่มีวุฒิ		วุฒิเฉพาะ ด้านหนึ่ง/ อื่นๆ		School in Other Countries		ไม่ระบุ		รวม ทั้งหมด
	จำนวน	ร้อยละ	จำนวน	ร้อยละ	จำนวน	ร้อยละ	จำนวน	ร้อยละ	จำนวน	ร้อยละ	จำนวน	ร้อยละ	จำนวน	ร้อยละ	จำนวน	ร้อยละ	จำนวน	ร้อยละ	จำนวน	ร้อยละ	จำนวน	ร้อยละ	
- วิศวกรรมเครื่องกล	0	0.00	0	0.00	1	16.67	1	16.67	3	50.00	0	0.00	1	16.67	0	0.00	0	0.00	0	0.00	0	0.00	6
- วิศวกรรมเมคคาทรอนิกส์	0	0.00	0	0.00	1	25.00	0	0.00	3	75.00	0	0.00	0	0.00	0	0.00	0	0.00	0	0.00	0	0.00	4
- วิศวกรรมโยธา	0	0.00	0	0.00	1	20.00	0	0.00	3	60.00	1	20.00	0	0.00	0	0.00	0	0.00	0	0.00	0	0.00	5
- วิศวกรรมไฟฟ้า	0	0.00	0	0.00	1	12.50	0	0.00	5	62.50	2	25.00	0	0.00	0	0.00	0	0.00	0	0.00	0	0.00	8
- วิศวกรรมไฟฟ้าสื่อสารและอิเล็กทรอนิกส์	1	8.33	0	0.00	2	16.67	0	0.00	1	8.33	7	58.33	0	0.00	0	0.00	0	0.00	0	0.00	1	8.33	12
คณะวิทยาศาสตร์	10	30.30	1	3.03	2	6.06	0	0.00	14	42.42	3	9.09	0	0.00	2	6.06	0	0.00	0	0.00	1	3.03	33
- คณิตศาสตร์	1	50.00	0	0.00	0	0.00	0	0.00	1	50.00	0	0.00	0	0.00	0	0.00	0	0.00	0	0.00	0	0.00	2
- จุดชีววิทยา	0	0.00	1	50.00	0	0.00	0	0.00	0	0.00	0	0.00	0	0.00	0	0.00	0	0.00	0	0.00	1	50.00	2
- ฟิสิกส์ประยุกต์	1	12.50	0	0.00	1	12.50	0	0.00	5	62.50	1	12.50	0	0.00	0	0.00	0	0.00	0	0.00	0	0.00	8
- วิทยาการคอมพิวเตอร์ประยุกต์	2	50.00	0	0.00	0	0.00	0	0.00	1	25.00	0	0.00	0	0.00	1	25.00	0	0.00	0	0.00	0	0.00	4
- วิทยาศาสตร์และเทคโนโลยีการอาหาร	0	0.00	0	0.00	0	0.00	0	0.00	1	33.33	2	66.67	0	0.00	0	0.00	0	0.00	0	0.00	0	0.00	3
- สถิติ	1	33.33	0	0.00	0	0.00	0	0.00	2	66.67	0	0.00	0	0.00	0	0.00	0	0.00	0	0.00	0	0.00	3
- เคมี	5	45.45	0	0.00	1	9.09	0	0.00	4	36.36	0	0.00	0	0.00	1	9.09	0	0.00	0	0.00	0	0.00	11
คณะสถาปัตยกรรมศาสตร์และการออกแบบ	1	9.09	0	0.00	3	27.27	0	0.00	4	36.36	3	27.27	0	0.00	0	0.00	0	0.00	0	0.00	0	0.00	11
- การออกแบบอุตสาหกรรม	0	0.00	0	0.00	1	50.00	0	0.00	0	0.00	1	50.00	0	0.00	0	0.00	0	0.00	0	0.00	0	0.00	2
- สถาปัตยกรรม	1	33.33	0	0.00	0	0.00	0	0.00	2	66.67	0	0.00	0	0.00	0	0.00	0	0.00	0	0.00	0	0.00	3
- สถาปัตยกรรมภายใน	0	0.00	0	0.00	1	33.33	0	0.00	1	33.33	1	33.33	0	0.00	0	0.00	0	0.00	0	0.00	0	0.00	3
- ออกแบบนิเทศศิลป์	0	0.00	0	0.00	1	33.33	0	0.00	1	33.33	1	33.33	0	0.00	0	0.00	0	0.00	0	0.00	0	0.00	3
รวม	28	13.93	7	3.48	27	13.43	11	5.47	85	42.29	30	14.93	1	0.50	7	3.48	1	0.50	0	0.00	4	1.99	201

ตาราง ข 38 จำนวนนักศึกษาใหม่ระดับปริญญาตรี ปีการศึกษา 2558 จำแนกตามอาชีพของผู้ปกครองที่มีใช้บิดามารดา

คณะ/สาขาวิชา	รับราชการ		พนักงาน รัฐวิสาหกิจ		พนักงาน/ ลูกจ้างเอกชน		ธุรกิจส่วนตัว		ค้าขาย		เกษตรกร/ ชาวประมง		พนักงาน องค์กรของรัฐ		ลูกจ้างส่วน ราชการ		รับจ้าง		ไม่ได้ประกอบ อาชีพ		อื่นๆ		ไม่ระบุ		รวม ทั้งหมด				
	จำนวน	ร้อยละ	จำนวน	ร้อยละ	จำนวน	ร้อยละ	จำนวน	ร้อยละ	จำนวน	ร้อยละ	จำนวน	ร้อยละ	จำนวน	ร้อยละ	จำนวน	ร้อยละ	จำนวน	ร้อยละ	จำนวน	ร้อยละ	จำนวน	ร้อยละ	จำนวน	ร้อยละ					
																										จำนวน	ร้อยละ	จำนวน	ร้อยละ
คณะครุศาสตร์อุตสาหกรรมและเทคโนโลยี - มีวิทยกรรมการแพทย์และวิทยาศาสตร์ - มีสัตวศาสตร์ - วิทยาการคอมพิวเตอร์ประยุกต์-มีสัตวแพทย์ - วิศวกรรมอุตสาหกรรม - วิศวกรรมเครื่องกล - วิศวกรรมโยธา - วิศวกรรมไฟฟ้า - เทคโนโลยีการพิมพ์และบรรจุภัณฑ์ - เทคโนโลยีการศึกษาและสื่อการเรียน - เทคโนโลยีมีเดีย - เทคโนโลยีอุตสาหกรรม คณะเทคโนโลยีสารสนเทศ - วิทยาการคอมพิวเตอร์ - เทคโนโลยีสารสนเทศ คณะวิศวกรรมศาสตร์ - วิศวกรรม - วิศวกรรมคอมพิวเตอร์ - วิศวกรรมระบบควบคุมและเครื่องมือวัด - วิศวกรรมวัสดุ - วิศวกรรมสิ่งแวดล้อม - วิศวกรรมอุตสาหการ - วิศวกรรมเคมี - วิศวกรรมเครื่องกล - วิศวกรรมเครื่องมือ - วิศวกรรมเมคคาทรอนิกส์ - วิศวกรรมโยธา - วิศวกรรมไฟฟ้า - วิศวกรรมไฟฟ้าสื่อสารและอิเล็กทรอนิกส์	9	14.06	1	1.56	14	21.88	12	18.75	11	17.19	1	1.56	0	0.00	3	4.69	6	9.38	5	7.81	1	1.56	1	1.56	1	1.56	64		
	0	0.00	0	0.00	0	0.00	0	0.00	0	0.00	0	0.00	0	0.00	0	0.00	1	100.00	0	0.00	0	0.00	0	0.00	0	0.00	1	1.56	
	1	20.00	0	0.00	0	0.00	0	0.00	1	20.00	0	0.00	0	0.00	0	0.00	0	0.00	0	0.00	2	40.00	1	20.00	0	0.00	0	0.00	5
	2	28.57	1	14.29	1	14.29	1	14.29	2	28.57	0	0.00	0	0.00	0	0.00	0	0.00	0	0.00	0	0.00	0	0.00	0	0.00	0	0.00	7
	0	0.00	0	0.00	0	0.00	1	50.00	0	0.00	1	50.00	0	0.00	0	0.00	0	0.00	0	0.00	0	0.00	0	0.00	0	0.00	0	0.00	2
	0	0.00	0	0.00	1	25.00	1	25.00	1	25.00	0	0.00	0	0.00	1	25.00	0	0.00	0	0.00	0	0.00	0	0.00	0	0.00	0	0.00	4
	1	100.00	0	0.00	0	0.00	0	0.00	0	0.00	0	0.00	0	0.00	0	0.00	0	0.00	0	0.00	0	0.00	0	0.00	0	0.00	0	0.00	1
	1	10.00	0	0.00	5	50.00	2	20.00	1	10.00	0	0.00	0	0.00	1	10.00	0	0.00	0	0.00	0	0.00	0	0.00	0	0.00	0	0.00	10
	1	16.67	0	0.00	2	33.33	1	16.67	1	16.67	1	16.67	0	0.00	0	0.00	0	0.00	1	16.67	0	0.00	0	0.00	0	0.00	0	0.00	6
	1	7.69	0	0.00	2	15.38	2	15.38	4	30.77	0	0.00	0	0.00	1	7.69	2	15.38	2	15.38	0	0.00	0	0.00	0	0.00	1	7.69	13
	0	0.00	0	0.00	2	33.33	2	33.33	0	0.00	0	0.00	0	0.00	0	0.00	0	0.00	0	0.00	2	33.33	0	0.00	0	0.00	0	0.00	6
	2	22.22	0	0.00	1	11.11	2	22.22	1	11.11	0	0.00	0	0.00	0	0.00	2	22.22	1	11.11	0	0.00	0	0.00	0	0.00	0	0.00	9
	0	0.00	0	0.00	3	42.86	1	14.29	0	0.00	0	0.00	1	14.29	0	0.00	1	14.29	0	0.00	0	0.00	0	0.00	0	0.00	1	14.29	7
	0	0.00	0	0.00	1	100.00	0	0.00	0	0.00	0	0.00	0	0.00	0	0.00	0	0.00	0	0.00	0	0.00	0	0.00	0	0.00	0	0.00	1
	0	0.00	0	0.00	2	33.33	1	16.67	1	16.67	0	0.00	1	16.67	0	0.00	1	16.67	0	0.00	0	0.00	0	0.00	0	0.00	1	16.67	6
	14	16.28	4	4.65	19	22.09	12	13.95	10	11.63	1	1.16	3	3.49	0	0.00	7	8.14	15	15.12	13	15.12	1	1.16	2	2.33	86	86	
2	28.57	1	14.29	2	28.57	1	14.29	1	14.29	1	14.29	0	0.00	0	0.00	0	0.00	0	0.00	0	0.00	0	0.00	0	0.00	0	0.00	7	
0	0.00	0	0.00	1	20.00	1	20.00	0	0.00	1	20.00	0	0.00	0	0.00	2	40.00	0	0.00	0	0.00	0	0.00	0	0.00	0	0.00	5	
0	0.00	1	16.67	2	33.33	0	0.00	1	16.67	0	0.00	0	0.00	0	0.00	1	16.67	0	0.00	1	16.67	0	0.00	0	0.00	0	0.00	6	
0	0.00	0	0.00	1	33.33	1	33.33	0	0.00	0	0.00	0	0.00	0	0.00	0	0.00	0	0.00	1	33.33	0	0.00	0	0.00	0	0.00	3	
1	11.11	0	0.00	5	55.56	0	0.00	1	11.11	0	0.00	0	0.00	0	0.00	1	11.11	0	0.00	1	11.11	0	0.00	0	0.00	0	0.00	9	
0	0.00	0	0.00	0	0.00	0	0.00	1	100.00	0	0.00	0	0.00	0	0.00	0	0.00	0	0.00	0	0.00	0	0.00	0	0.00	0	0.00	1	
1	11.11	0	0.00	3	33.33	3	33.33	0	0.00	0	0.00	0	0.00	0	0.00	1	11.11	0	0.00	1	11.11	0	0.00	0	0.00	0	0.00	9	
3	27.27	0	0.00	0	0.00	2	18.18	2	18.18	2	18.18	0	0.00	0	0.00	1	9.09	0	0.00	2	18.18	0	0.00	0	0.00	1	9.09	11	
0	0.00	0	0.00	1	16.67	1	16.67	3	50.00	0	0.00	0	0.00	1	16.67	0	0.00	0	0.00	0	0.00	0	0.00	0	0.00	0	0.00	6	
0	0.00	0	0.00	0	0.00	1	25.00	0	0.00	0	0.00	0	0.00	0	0.00	0	0.00	0	0.00	3	75.00	0	0.00	0	0.00	0	0.00	4	
2	40.00	1	20.00	0	0.00	0	0.00	0	0.00	0	0.00	1	20.00	1	20.00	0	0.00	0	0.00	0	0.00	0	0.00	0	0.00	0	0.00	5	
2	25.00	0	0.00	1	12.50	1	12.50	0	0.00	0	0.00	0	0.00	1	12.50	0	0.00	1	12.50	1	12.50	1	12.50	1	12.50	0	0.00	8	
3	25.00	1	8.33	3	25.00	1	8.33	0	0.00	0	0.00	0	0.00	0	0.00	0	0.00	0	0.00	3	25.00	0	0.00	1	8.33	12	12		

ตาราง ข 38 จำนวนนักศึกษาใหม่ระดับปริญญาตรี ปีการศึกษา 2558 จำแนกตามอาชีพของผู้ปกครองที่มีใช้ปีตามารดา (ต่อ)

คณะ/สาขาวิชา	รับราชการ		พนักงาน รัฐวิสาหกิจ		พนักงาน/ ลูกจ้างเอกชน		ธุรกิจส่วนตัว		ค้าขาย		เกษตรกร/ ชาวประมง		พนักงาน องค์กรของรัฐ		ลูกจ้างส่วน ราชการ		รับจ้าง		ไม่ได้ประกอบ อาชีพ		อื่นๆ		ไม่ระบุ		รวม ทั้งหมด		
	จำนวน	ร้อยละ	จำนวน	ร้อยละ	จำนวน	ร้อยละ	จำนวน	ร้อยละ	จำนวน	ร้อยละ	จำนวน	ร้อยละ	จำนวน	ร้อยละ	จำนวน	ร้อยละ	จำนวน	ร้อยละ	จำนวน	ร้อยละ	จำนวน	ร้อยละ	จำนวน	ร้อยละ			
																										จำนวน	ร้อยละ
คณะวิทยาศาสตร์ - คณิตศาสตร์ - จุดชมวิวทยา - ฟิสิกส์ประยุกต์ - วิทยาการคอมพิวเตอร์ประยุกต์ - วิทยาศาสตร์และเทคโนโลยีการอาหาร - สถิติ - เคมี	3	9.09	2	6.06	8	24.24	2	6.06	7	21.21	1	3.03	0	0.00	0	0.00	0	0.00	2	6.06	7	21.21	0	0.00	1	3.03	33
	0	0.00	0	0.00	1	50.00	0	0.00	0	0.00	0	0.00	0	0.00	0	0.00	0	0.00	0	0.00	1	50.00	0	0.00	0	0.00	2
	0	0.00	0	0.00	0	0.00	0	0.00	1	50.00	0	0.00	0	0.00	0	0.00	0	0.00	0	0.00	0	0.00	0	0.00	1	50.00	2
	1	12.50	0	0.00	5	62.50	1	12.50	1	12.50	0	0.00	0	0.00	0	0.00	0	0.00	0	0.00	0	0.00	0	0.00	0	0.00	8
	0	0.00	0	0.00	0	0.00	1	25.00	1	25.00	0	0.00	0	0.00	0	0.00	0	0.00	0	0.00	2	50.00	0	0.00	0	0.00	4
	0	0.00	1	33.33	1	33.33	0	0.00	1	33.33	0	0.00	0	0.00	0	0.00	0	0.00	0	0.00	0	0.00	0	0.00	0	0.00	3
	1	33.33	1	33.33	0	0.00	0	0.00	1	33.33	0	0.00	0	0.00	0	0.00	0	0.00	0	0.00	0	0.00	0	0.00	0	0.00	3
	1	9.09	0	0.00	1	9.09	0	0.00	0	0.00	2	18.18	1	9.09	0	0.00	0	0.00	2	18.18	4	36.36	0	0.00	0	0.00	11
	3	27.27	0	0.00	2	18.18	3	27.27	1	9.09	1	9.09	0	0.00	0	0.00	0	0.00	0	0.00	2	18.18	0	0.00	0	0.00	11
	0	0.00	0	0.00	1	50.00	1	50.00	0	0.00	0	0.00	0	0.00	0	0.00	0	0.00	0	0.00	0	0.00	0	0.00	0	0.00	2
1	33.33	0	0.00	1	33.33	0	0.00	0	0.00	0	0.00	0	0.00	0	0.00	0	0.00	0	0.00	1	33.33	0	0.00	0	0.00	3	
2	66.67	0	0.00	0	0.00	0	0.00	0	0.00	0	0.00	0	0.00	0	0.00	0	0.00	0	0.00	1	33.33	0	0.00	0	0.00	3	
0	0.00	0	0.00	0	0.00	0	0.00	2	66.67	1	33.33	0	0.00	0	0.00	0	0.00	0	0.00	0	0.00	0	0.00	0	0.00	3	
29	14.43	7	3.48	46	22.89	30	14.93	29	14.43	4	1.99	3	1.49	4	1.99	4	1.99	15	7.46	27	13.43	3	1.49	4	1.99	201	

ตาราง ข 39 จำนวนนักศึกษาใหม่ระดับปริญญาตรี ปีการศึกษา 2558 จำแนกตามรายได้ของผู้ปกครองที่มีใช้บิดามารดา

คณะ/สาขาวิชา	ไม่มีรายได้/ถึงแก่กรรม		6,500 หรือต่ำกว่า		6,501-12,500		12,501-18,500		18,501-26,000		26,001-35,000		มากกว่า 35,000 บาท		ไม่ระบุ		รวมทั้งสิ้น
	จำนวน	ร้อยละ	จำนวน	ร้อยละ	จำนวน	ร้อยละ	จำนวน	ร้อยละ	จำนวน	ร้อยละ	จำนวน	ร้อยละ	จำนวน	ร้อยละ	จำนวน	ร้อยละ	
คณะครุศาสตร์อุตสาหกรรมและเทคโนโลยี - มีเดียทางการแพทย์และวิทยาศาสตร์ - มีเดียออส - วิทยาการคอมพิวเตอร์ประยุกต์-มัลติมีเดีย - วิศวกรรมอุตสาหกรรม - วิศวกรรมเครื่องกล - วิศวกรรมโยธา - วิศวกรรมไฟฟ้า - เทคโนโลยีการพิมพ์และบรรจุภัณฑ์ - เทคโนโลยีการศึกษาและสื่อสารมวลชน - เทคโนโลยีมีเดีย - เทคโนโลยีอุตสาหกรรม	0	0.00	2	3.13	16	25.00	11	17.19	10	15.63	9	14.06	10	15.63	6	9.38	64
	0	0.00	0	0.00	1	100.00	0	0.00	0	0.00	0	0.00	0	0.00	0	0.00	1
	0	0.00	0	0.00	1	20.00	0	0.00	1	20.00	0	0.00	1	20.00	2	40.00	5
	0	0.00	0	0.00	1	14.29	1	14.29	1	14.29	2	28.57	2	28.57	0	0.00	7
	0	0.00	1	50.00	0	0.00	0	0.00	1	50.00	0	0.00	0	0.00	0	0.00	2
	0	0.00	0	0.00	1	25.00	2	50.00	0	0.00	0	0.00	1	25.00	0	0.00	4
	0	0.00	0	0.00	0	0.00	0	0.00	1	100.00	0	0.00	0	0.00	0	0.00	1
	0	0.00	0	0.00	2	20.00	2	20.00	1	10.00	1	10.00	1	10.00	4	40.00	10
	0	0.00	0	0.00	1	16.67	1	16.67	0	0.00	1	16.67	1	16.67	0	0.00	6
	0	0.00	0	0.00	5	38.46	3	23.08	2	15.38	2	15.38	2	15.38	0	0.00	13
	0	0.00	0	0.00	2	33.33	0	0.00	1	16.67	1	16.67	1	16.67	0	0.00	6
	0	0.00	1	11.11	2	22.22	2	22.22	2	22.22	1	11.11	1	11.11	0	0.00	9
	0	0.00	0	0.00	1	14.29	0	0.00	0	0.00	3	42.86	1	14.29	2	28.57	7
	0	0.00	0	0.00	0	0.00	0	0.00	0	0.00	0	0.00	0	0.00	1	100.00	1
คณะเทคโนโลยีสารสนเทศ - วิทยาการคอมพิวเตอร์ - เทคโนโลยีสารสนเทศ คณะวิศวกรรมศาสตร์ - วิศวกรรม - วิศวกรรมคอมพิวเตอร์ - วิศวกรรมระบบควบคุมและเครื่องมืองัด - วิศวกรรมวัสดุ - วิศวกรรมสิ่งแวดล้อม - วิศวกรรมอุตสาหกรรม - วิศวกรรมเคมี - วิศวกรรมเครื่องกล	0	0.00	0	0.00	4	4.65	10	11.63	14	16.28	11	12.79	29	33.72	15	17.44	86
	0	0.00	0	0.00	0	0.00	0	0.00	0	0.00	1	16.67	1	16.67	0	0.00	6
	0	0.00	2	40.00	0	0.00	0	0.00	0	0.00	1	20.00	2	40.00	0	0.00	5
	0	0.00	0	0.00	1	16.67	1	16.67	1	16.67	1	16.67	1	16.67	1	16.67	6
	0	0.00	0	0.00	0	0.00	3	33.33	0	0.00	0	0.00	1	33.33	1	33.33	3
	0	0.00	0	0.00	0	0.00	3	33.33	3	33.33	0	0.00	2	22.22	1	11.11	9
	0	0.00	1	100.00	0	0.00	0	0.00	0	0.00	0	0.00	0	0.00	0	0.00	1
	0	0.00	0	0.00	1	11.11	0	0.00	1	11.11	1	11.11	1	11.11	5	55.56	9
	0	0.00	0	0.00	1	9.09	0	0.00	0	0.00	1	9.09	2	18.18	4	36.36	11

ตาราง ข 39 จำนวนนักศึกษาใหม่ระดับปริญญาตรี ปีการศึกษา 2558 จำแนกตามรายได้ของผู้ปกครองที่มีใช้บิดามารดา (ต่อ)

คณะ/สาขาวิชา	ไม่มีรายได้/ถึงแก่กรรม		6,500 หรือต่ำกว่า		6,501-12,500		12,501-18,500		18,501-26,000		26,001-35,000		มากกว่า 35,000		ไม่ระบุ		รวมทั้งหมด
	จำนวน	ร้อยละ	จำนวน	ร้อยละ	จำนวน	ร้อยละ	จำนวน	ร้อยละ	จำนวน	ร้อยละ	จำนวน	ร้อยละ	จำนวน	ร้อยละ	จำนวน	ร้อยละ	
- วิศวกรรมเครื่องมือ	0	0.00	0	0.00	1	16.67	3	50.00	0	0.00	2	33.33	0	0.00	6		
- วิศวกรรมเมคคาทรอนิกส์	0	0.00	0	0.00	0	0.00	0	0.00	0	0.00	1	25.00	3	75.00	4		
- วิศวกรรมโยธา	0	0.00	0	0.00	1	20.00	0	0.00	1	20.00	2	40.00	0	0.00	5		
- วิศวกรรมไฟฟ้า	0	0.00	0	0.00	0	0.00	1	12.50	2	25.00	2	25.00	1	12.50	8		
- วิศวกรรมไฟฟ้าสื่อสารและอิเล็กทรอนิกส์	0	0.00	0	0.00	0	0.00	0	0.00	2	16.67	2	16.67	4	33.33	12		
คณะวิทยาศาสตร์	0	0.00	1	3.03	4	12.12	6	18.18	3	9.09	8	24.24	3	9.09	24.24	33	
- คณิตศาสตร์	0	0.00	0	0.00	0	0.00	1	50.00	0	0.00	0	0.00	1	50.00	2		
- จุลชีววิทยา	0	0.00	0	0.00	1	50.00	0	0.00	0	0.00	0	0.00	1	50.00	2		
- ฟิสิกส์ประยุกต์	0	0.00	1	12.50	0	0.00	1	12.50	3	37.50	0	0.00	3	37.50	8		
- วิทยาการคอมพิวเตอร์ประยุกต์	0	0.00	0	0.00	1	25.00	0	0.00	0	0.00	0	0.00	1	25.00	4		
- วิทยาศาสตร์และเทคโนโลยีการอาหาร	0	0.00	0	0.00	0	0.00	1	33.33	1	33.33	1	33.33	0	0.00	3		
- สถิติ	0	0.00	0	0.00	0	0.00	0	0.00	0	0.00	1	33.33	2	66.67	3		
- เคมี	0	0.00	0	0.00	2	18.18	1	9.09	1	9.09	1	9.09	1	9.09	11		
คณะสถาปัตยกรรมศาสตร์และการออกแบบ	0	0.00	0	0.00	0	0.00	1	9.09	1	9.09	7	63.64	2	18.18	11		
- การออกแบบอุตสาหกรรม	0	0.00	0	0.00	0	0.00	0	0.00	0	0.00	2	100.00	0	0.00	2		
- สถาปัตยกรรม	0	0.00	0	0.00	0	0.00	0	0.00	0	0.00	2	66.67	1	33.33	3		
- สถาปัตยกรรมภายใน	0	0.00	0	0.00	0	0.00	0	0.00	0	0.00	2	66.67	1	33.33	3		
- ออกแบบนิเทศศิลป์	0	0.00	0	0.00	0	0.00	1	33.33	1	33.33	1	33.33	0	0.00	3		
รวม	0	0.00	6	2.99	25	12.44	34	16.92	25	12.44	56	27.86	31	15.42	201		

ตาราง ข 40 จำนวนนักศึกษาใหม่ระดับปริญญาตรี ปีการศึกษา 2558 จำแนกตามรายได้ครัวเรือน

คณะ/สาขาวิชา	รายได้ครัวเรือน
คณะครุศาสตร์อุตสาหกรรมและเทคโนโลยี	51,684
- มีเดียทางกายภาพและวิทยาศาสตร์	55,250
- มีเดียออส	88,430
- วิทยาการคอมพิวเตอร์ประยุกต์-มัลติมีเดีย	46,675
- วิศวกรรมอุตสาหกรรม	36,479
- วิศวกรรมเครื่องกล	48,863
- วิศวกรรมโยธา	34,460
- วิศวกรรมไฟฟ้า	39,675
- เทคโนโลยีการพิมพ์และบรรจุภัณฑ์	47,558
- เทคโนโลยีการศึกษาและสื่อสารมวลชน	45,494
- เทคโนโลยีมีเดีย	69,802
- เทคโนโลยีอุตสาหกรรม	33,846
คณะเทคโนโลยีสารสนเทศ	69,842
- วิทยาการคอมพิวเตอร์	93,833
- เทคโนโลยีสารสนเทศ	57,503
คณะวิศวกรรมศาสตร์	73,710
- วิศวกรรม	63,596
- วิศวกรรมคอมพิวเตอร์	90,863
- วิศวกรรมระบบควบคุมและเครื่องมือวัด	66,490
- วิศวกรรมวัสดุ	56,951
- วิศวกรรมสิ่งแวดล้อม	75,785
- วิศวกรรมอัตโนมัติ	112,238
- วิศวกรรมอุตสาหกรรม	64,147

ตาราง ข 40 จำนวนนักศึกษาใหม่ระดับปริญญาตรี ปีการศึกษา 2558 จำแนกตามรายได้ครัวเรือน (ต่อ)

คณะ/สาขาวิชา	รายได้ครัวเรือน
- วิศวกรรมเคมี	79,445
- วิศวกรรมเครื่องกล	77,530
- วิศวกรรมเครื่องมือ	78,035
- วิศวกรรมเมคคาทรอนิกส์	60,598
- วิศวกรรมโยธา	78,968
- วิศวกรรมไฟฟ้า	57,441
- วิศวกรรมไฟฟ้าสื่อสารและอิเล็กทรอนิกส์	69,862
คณะวิทยาศาสตร์	50,100
- คณิตศาสตร์	48,388
- จุลชีววิทยา	46,697
- ฟิสิกส์ประยุกต์	36,279
- วิทยาการคอมพิวเตอร์ประยุกต์	39,792
- วิทยาศาสตร์และเทคโนโลยีการอาหาร	61,657
- สถิติ	68,441
- เคมี	58,081
สถาบันวิทยาการหุ่นยนต์ภาคสนาม	81,755
- วิศวกรรมหุ่นยนต์และระบบอัตโนมัติ	81,755
คณะสถาปัตยกรรมศาสตร์และการออกแบบ	152,075
- การออกแบบอุตสาหกรรม	168,000
- สถาปัตยกรรม	147,329
- สถาปัตยกรรมภายใน	135,900
- ออกแบบนิเทศศิลป์	165,207
รวม	68,225

ภาคผนวก ค
ตารางข้อมูลนักศึกษาใหม่
ระดับบัณฑิตศึกษา

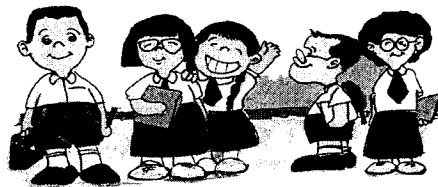

ตาราง ค 1 จำนวนนักเรียนใหม่ระดับบัณฑิตศึกษา ปีการศึกษา 2558 จำแนกตามเพศ

คณะ/สาขาวิชา	ชาย		หญิง		รวมทั้งหมด
	จำนวน	ร้อยละ	จำนวน	ร้อยละ	
คณะศึกษาศาสตร์อุตสาหกรรมและเทคโนโลยี	59	55.14	48	44.86	107
- คอมพิวเตอร์และเทคโนโลยีสารสนเทศ	4	40.00	6	60.00	10
- นวัตกรรมการเรียนรู้และเทคโนโลยี	3	37.50	5	62.50	8
- วิศวกรรมอุตสาหกรรม	6	54.55	5	45.45	11
- วิศวกรรมเครื่องกล	8	100.00	0	0.00	8
- วิศวกรรมโยธา	2	50.00	2	50.00	4
- วิศวกรรมไฟฟ้า	13	61.90	8	38.10	21
- เทคโนโลยีการพิมพ์และบรรจุภัณฑ์	8	88.89	1	11.11	9
- เทคโนโลยีการเรียนรู้และสื่อสารมวลชน	15	41.67	21	58.33	36
คณะทรัพยากรชีวภาพและเทคโนโลยี	11	29.73	26	70.27	37
- การจัดการทรัพยากรชีวภาพ	2	33.33	4	66.67	6
- ชีวสารสนเทศและชีววิทยาระบบ	1	16.67	5	83.33	6
- เทคโนโลยีชีวภาพ	5	45.45	6	54.55	11
- เทคโนโลยีชีวเคมี	1	25.00	3	75.00	4
- เทคโนโลยีหลังการเก็บเกี่ยว	2	20.00	8	80.00	10
คณะเทคโนโลยีสารสนเทศ	142	57.26	106	42.74	248
- ระบบสารสนเทศทางธุรกิจ	40	53.33	35	46.67	75
- วิทยาการคอมพิวเตอร์	2	100.00	0	0.00	2
- วิศวกรรมซอฟต์แวร์	26	68.42	12	31.58	38
- เทคโนโลยีสารสนเทศ	74	55.64	59	44.36	133
บัณฑิตวิทยาลัยการจัดการและนวัตกรรม	93	45.81	110	54.19	203
- การจัดการ	56	50.00	56	50.00	112
- การจัดการสำหรับการเป็นผู้ประกอบการ	17	43.59	22	56.41	39
- การจัดการโลจิสติกส์	20	38.46	32	61.54	52

ตาราง ค 1 จำนวนนักศึกษาใหม่ระดับบัณฑิตศึกษา ปีการศึกษา 2558 จำแนกตามเพศ (ต่อ)

คณะ/สาขาวิชา	ชาย		หญิง		รวมทั้งหมด
	จำนวน	ร้อยละ	จำนวน	ร้อยละ	
บัณฑิตวิทยาลัยร่วมด้านพลังงานและสิ่งแวดล้อม					
- เทคโนโลยีพลังงาน	2	11.11	16	88.89	18
- เทคโนโลยีสิ่งแวดล้อม	0	0.00	2	100.00	2
- เทคโนโลยีและการจัดการพลังงาน	0	0.00	3	100.00	3
- เทคโนโลยีและการจัดการสิ่งแวดล้อม	2	16.67	10	83.33	12
- เทคโนโลยีและการจัดการสิ่งแวดล้อม	0	0.00	1	100.00	1
คณะวิศวกรรมศาสตร์	263	64.46	145	35.54	408
- วิชาวิศวกรรม	1	25.00	3	75.00	4
- วิศวกรรมเครื่องกล	22	81.48	5	18.52	27
- วิศวกรรมคอมพิวเตอร์	12	63.16	7	36.84	19
- วิศวกรรมคุณภาพ	3	27.27	8	72.73	11
- วิศวกรรมชีวภาพ	3	42.86	4	57.14	7
- วิศวกรรมยานยนต์	1	25.00	3	75.00	4
- วิศวกรรมสิ่งแวดล้อม	17	39.53	26	60.47	43
- วิศวกรรมอาหาร	2	16.67	10	83.33	12
- วิศวกรรมอุตสาหกรรมและระบบการผลิต	4	80.00	1	20.00	5
- วิศวกรรมอุตสาหกรรมและระบบการผลิต	34	57.63	25	42.37	59
- วิศวกรรมเคมี	21	72.41	8	27.59	29
- วิศวกรรมเครื่องกล	25	89.29	3	10.71	28
- วิศวกรรมและการบริหารการก่อสร้าง	19	73.08	7	26.92	26
- วิศวกรรมโยธา	23	79.31	6	20.69	29
- วิศวกรรมโลหการ	9	81.82	2	18.18	11
- วิศวกรรมไฟฟ้า	20	80.00	5	20.00	25
- วิศวกรรมไฟฟ้าและคอมพิวเตอร์	2	100.00	0	0.00	2
- วิศวกรรมไฟฟ้าและสารสนเทศ	12	54.55	10	45.45	22
- เทคโนโลยีการขึ้นรูปวัสดุและนวัตกรรมการผลิต	8	66.67	4	33.33	12
- เทคโนโลยีวิศวกรรมโยธา	18	78.26	5	21.74	23
- เทคโนโลยีวิศวกรรมไฟฟ้าและสารสนเทศ	7	70.00	3	30.00	10

ตาราง ค 1 จำนวนนักศึกษาใหม่ระดับบัณฑิตศึกษา ปีการศึกษา 2558 จำแนกตามเพศ (ต่อ)

คณะ/สาขาวิชา	ชาย		หญิง		รวมทั้งหมด
	จำนวน	ร้อยละ	จำนวน	ร้อยละ	
คณะวิทยาศาสตร์	25	51.02	24	48.98	49
- การสอนคณิตศาสตร์	5	55.56	4	44.44	9
- คณิตศาสตร์ประยุกต์	8	66.67	4	33.33	12
- จุลชีววิทยาประยุกต์	1	50.00	1	50.00	2
- ฟิสิกส์	6	66.67	3	33.33	9
- ฟิสิกส์ศึกษา	3	60.00	2	40.00	5
- วิทยาศาสตร์ชีวภาพ	0	0.00	1	100.00	1
- เคมี	1	25.00	3	75.00	4
- เคมีศึกษา	1	16.67	5	83.33	6
- เคมีอุตสาหกรรม	0	0.00	1	100.00	1
- เคมีอุตสาหกรรม	27	55.10	22	44.90	49
คณะพลังงานสิ่งแวดล้อมและวัสดุ	4	80.00	1	20.00	5
- การออกแบบและผลิตแบบบูรณาการ	8	42.11	11	57.89	19
- เทคโนโลยีการจัดการพลังงาน	8	61.54	5	38.46	13
- เทคโนโลยีพลังงาน	4	66.67	2	33.33	6
- เทคโนโลยีวัสดุ	1	33.33	2	66.67	3
- เทคโนโลยีสิ่งแวดล้อม	2	66.67	1	33.33	3
- เทคโนโลยีอุณหภาพ	3	42.86	4	57.14	7
- การออกแบบและวางแผน	3	42.86	4	57.14	7
คณะศิลปศาสตร์	7	36.84	12	63.16	19
- ภาษาศาสตร์ประยุกต์ด้านการสอนภาษาอังกฤษ	1	14.29	6	85.71	7
- ภาษาอังกฤษเพื่อการสื่อสารในวิชาชีพและนานาชาติ	5	50.00	5	50.00	10
- สังคมศาสตร์สิ่งแวดล้อม	1	50.00	1	50.00	2
สถาบันวิทยาการหุ่นยนต์ภาคสนาม	16	80.00	4	20.00	20
- ธุรกิจเทคโนโลยี	5	55.56	4	44.44	9
- วิทยาการหุ่นยนต์และระบบอัตโนมัติ	11	100.00	0	0.00	11
วิทยาลัยสหวิทยาการ	2	66.67	1	33.33	3
- สาขาวิชาวิทยาศาสตร์และเทคโนโลยี	2	66.67	1	33.33	3
รวม	650	55.65	518	44.35	1,168

ตาราง ค 2 จำนวนนักศึกษาใหม่ระดับบัณฑิตศึกษา ปีการศึกษา 2558 จำแนกตามอายุ

คณะ/สาขาวิชา	ต่ำกว่า 16 ปี		16-17 ปี		18-19 ปี		20-21 ปี		22-23 ปี		24-25 ปี		26-27 ปี		28-29 ปี		30 ปีและมากกว่า		ไม่ระบุ		รวมทั้งหมด
	จำนวน	ร้อยละ	จำนวน	ร้อยละ	จำนวน	ร้อยละ	จำนวน	ร้อยละ	จำนวน	ร้อยละ	จำนวน	ร้อยละ	จำนวน	ร้อยละ	จำนวน	ร้อยละ	จำนวน	ร้อยละ	จำนวน	ร้อยละ	
คณะครุศาสตร์อุตสาหกรรมและเทคโนโลยี	0	0.00	0	0.00	0	0.00	0	0.00	19	17.76	36	33.64	22	20.56	7	6.54	23	21.50	0	0.00	107
- คอมพิวเตอร์และเทคโนโลยีสารสนเทศ	0	0.00	0	0.00	0	0.00	0	0.00	4	40.00	2	20.00	1	10.00	0	0.00	3	30.00	0	0.00	10
- นวัตกรรมการเรียนรู้และเทคโนโลยี	0	0.00	0	0.00	0	0.00	0	0.00	0	0.00	0	0.00	3	37.50	2	25.00	3	37.50	0	0.00	8
- วิศวกรรมอุตสาหกรรม	0	0.00	0	0.00	0	0.00	0	0.00	0	0.00	5	45.45	5	45.45	0	0.00	1	9.09	0	0.00	11
- วิศวกรรมเครื่องกล	0	0.00	0	0.00	0	0.00	0	0.00	0	0.00	1	12.50	4	50.00	1	12.50	2	25.00	0	0.00	8
- วิศวกรรมโยธา	0	0.00	0	0.00	0	0.00	0	0.00	1	25.00	3	75.00	0	0.00	0	0.00	0	0.00	0	0.00	4
- วิศวกรรมไฟฟ้า	0	0.00	0	0.00	0	0.00	0	0.00	1	4.76	11	52.38	3	14.29	1	4.76	5	23.81	0	0.00	21
- เทคโนโลยีการพิมพ์และบรรจุภัณฑ์	0	0.00	0	0.00	0	0.00	0	0.00	3	33.33	1	11.11	0	0.00	1	11.11	4	44.44	0	0.00	9
- เทคโนโลยีการเรียนรู้และสื่อสารมวลชน	0	0.00	0	0.00	0	0.00	0	0.00	10	27.78	13	36.11	6	16.67	2	5.56	5	13.89	0	0.00	36
คณะทรัพยากรชีวภาพและเทคโนโลยี	0	0.00	0	0.00	0	0.00	0	0.00	19	51.35	5	13.51	7	18.92	2	5.41	4	10.81	0	0.00	37
- การจัดการทรัพยากรชีวภาพ	0	0.00	0	0.00	0	0.00	0	0.00	0	0.00	2	33.33	3	50.00	0	0.00	1	16.67	0	0.00	6
- ชีวสารสนเทศและชีววิทยาระบบ	0	0.00	0	0.00	0	0.00	0	0.00	6	100.00	0	0.00	0	0.00	0	0.00	0	0.00	0	0.00	6
- เทคโนโลยีชีวภาพ	0	0.00	0	0.00	0	0.00	0	0.00	6	54.55	0	0.00	1	9.09	2	18.18	2	18.18	0	0.00	11
- เทคโนโลยีชีวเคมี	0	0.00	0	0.00	0	0.00	0	0.00	1	25.00	2	50.00	1	25.00	0	0.00	0	0.00	0	0.00	4
- เทคโนโลยีหลังการเก็บเกี่ยว	0	0.00	0	0.00	0	0.00	0	0.00	6	60.00	1	10.00	2	20.00	0	0.00	1	10.00	0	0.00	10
คณะเทคโนโลยีสารสนเทศ	0	0.00	0	0.00	0	0.00	0	0.00	26	10.48	59	23.79	45	18.15	33	13.31	85	34.27	0	0.00	248
- ระบบสารสนเทศทางธุรกิจ	0	0.00	0	0.00	0	0.00	0	0.00	12	16.00	17	22.67	13	17.33	8	10.67	25	33.33	0	0.00	75
- วิทยาการคอมพิวเตอร์	0	0.00	0	0.00	0	0.00	0	0.00	0	0.00	0	0.00	1	50.00	0	0.00	1	50.00	0	0.00	2
- วิศวกรรมซอฟต์แวร์	0	0.00	0	0.00	0	0.00	0	0.00	4	10.53	15	39.47	6	15.79	5	13.16	8	21.05	0	0.00	38
- เทคโนโลยีสารสนเทศ	0	0.00	0	0.00	0	0.00	0	0.00	10	7.52	27	20.30	25	18.80	20	15.04	51	38.35	0	0.00	133
บัณฑิตวิทยาลัยการจัดการและนวัตกรรม	0	0.00	0	0.00	0	0.00	0	0.00	29	14.29	63	31.03	39	19.21	21	10.34	51	25.12	0	0.00	203
- การจัดการ	0	0.00	0	0.00	0	0.00	0	0.00	12	10.71	38	33.93	16	14.29	15	13.39	31	27.68	0	0.00	112
- การจัดการสำหรับการเป็นผู้ประกอบการ	0	0.00	0	0.00	0	0.00	0	0.00	6	15.38	12	30.77	8	20.51	4	10.26	9	23.08	0	0.00	39
- การจัดการโลจิสติกส์	0	0.00	0	0.00	0	0.00	0	0.00	11	21.15	13	25.00	15	28.85	2	3.85	11	21.15	0	0.00	52

ตาราง ค 2 จำนวนนักศึกษาใหม่ระดับบัณฑิตศึกษา ปีการศึกษา 2558 จำแนกตามอายุ (ต่อ)

คณะ/สาขาวิชา	ต่ำกว่า 16 ปี		16-17 ปี		18-19 ปี		20-21 ปี		22-23 ปี		24-25 ปี		26-27 ปี		28-29 ปี		30 ปีและมากกว่า		ไม่ระบุ		รวมทั้งหมด
	จำนวน	ร้อยละ	จำนวน	ร้อยละ	จำนวน	ร้อยละ	จำนวน	ร้อยละ	จำนวน	ร้อยละ	จำนวน	ร้อยละ	จำนวน	ร้อยละ	จำนวน	ร้อยละ	จำนวน	ร้อยละ	จำนวน	ร้อยละ	
บัณฑิตวิทยาลัยร่วมด้านพลังงานและสิ่งแวดล้อม	0	0.00	0	0.00	0	0.00	0	0.00	11	61.11	2	11.11	2	11.11	1	5.56	2	11.11	0	0.00	18
- เทคโนโลยีพลังงาน	0	0.00	0	0.00	0	0.00	0	0.00	0	0.00	0	0.00	0	0.00	1	50.00	1	50.00	0	0.00	2
- เทคโนโลยีสิ่งแวดล้อม	0	0.00	0	0.00	0	0.00	0	0.00	2	66.67	0	0.00	0	0.00	0	0.00	1	33.33	0	0.00	3
- เทคโนโลยีและการจัดการพลังงาน	0	0.00	0	0.00	0	0.00	0	0.00	9	75.00	2	16.67	1	8.33	0	0.00	0	0.00	0	0.00	12
- เทคโนโลยีและการจัดการสิ่งแวดล้อม	0	0.00	0	0.00	0	0.00	0	0.00	0	0.00	0	0.00	1	100.00	0	0.00	0	0.00	0	0.00	1
คณะวิศวกรรมศาสตร์	0	0.00	0	0.00	0	0.00	0	0.00	170	41.67	70	17.16	43	10.54	31	7.60	94	23.04	0	0.00	408
- วิศวกรรม	0	0.00	0	0.00	0	0.00	0	0.00	2	50.00	0	0.00	0	0.00	1	25.00	1	25.00	0	0.00	4
- วิศวกรรมเครื่องกล	0	0.00	0	0.00	0	0.00	0	0.00	6	22.22	4	14.81	2	7.41	3	11.11	12	44.44	0	0.00	27
- วิศวกรรมคอมพิวเตอร์	0	0.00	0	0.00	0	0.00	0	0.00	13	68.42	1	5.26	1	5.26	1	5.26	3	15.79	0	0.00	19
- วิศวกรรมคุณภาพ	0	0.00	0	0.00	0	0.00	0	0.00	2	18.18	2	18.18	4	36.36	2	18.18	1	9.09	0	0.00	11
- วิศวกรรมชีวภาพ	0	0.00	0	0.00	0	0.00	0	0.00	6	85.71	0	0.00	0	0.00	0	0.00	1	14.29	0	0.00	7
- วิศวกรรมยานยนต์	0	0.00	0	0.00	0	0.00	0	0.00	3	75.00	0	0.00	0	0.00	0	0.00	1	25.00	0	0.00	4
- วิศวกรรมสิ่งแวดล้อม	0	0.00	0	0.00	0	0.00	0	0.00	18	41.86	10	23.26	6	13.95	4	9.30	5	11.63	0	0.00	43
- วิศวกรรมอาหาร	0	0.00	0	0.00	0	0.00	0	0.00	10	83.33	1	8.33	0	0.00	0	0.00	1	8.33	0	0.00	12
- วิศวกรรมอุตสาหการและระบบการผลิต	0	0.00	0	0.00	0	0.00	0	0.00	0	0.00	1	20.00	0	0.00	0	0.00	4	80.00	0	0.00	5
- วิศวกรรมอุตสาหการและระบบการผลิต	0	0.00	0	0.00	0	0.00	0	0.00	12	20.34	14	23.73	18	30.51	6	10.17	9	15.25	0	0.00	59
- วิศวกรรมเคมี	0	0.00	0	0.00	0	0.00	0	0.00	24	82.76	2	6.90	0	0.00	2	6.90	1	3.45	0	0.00	29
- วิศวกรรมเครื่องกล	0	0.00	0	0.00	0	0.00	0	0.00	17	60.71	4	14.29	1	3.57	0	0.00	6	21.43	0	0.00	28
- วิศวกรรมและการบริหารการก่อสร้าง	0	0.00	0	0.00	0	0.00	0	0.00	5	19.23	6	23.08	1	3.85	3	11.54	11	42.31	0	0.00	26
- วิศวกรรมโยธา	0	0.00	0	0.00	0	0.00	0	0.00	15	51.72	6	20.69	2	6.90	3	10.34	3	10.34	0	0.00	29
- วิศวกรรมโลหการ	0	0.00	0	0.00	0	0.00	0	0.00	1	9.09	3	27.27	2	18.18	1	9.09	4	36.36	0	0.00	11
- วิศวกรรมไฟฟ้า	0	0.00	0	0.00	0	0.00	0	0.00	19	76.00	2	8.00	1	4.00	1	4.00	2	8.00	0	0.00	25
- วิศวกรรมไฟฟ้าและคอมพิวเตอร์	0	0.00	0	0.00	0	0.00	0	0.00	1	50.00	0	0.00	0	0.00	0	0.00	1	50.00	0	0.00	2
- วิศวกรรมไฟฟ้าและสารสนเทศ	0	0.00	0	0.00	0	0.00	0	0.00	7	31.82	8	36.36	2	9.09	1	4.55	4	18.18	0	0.00	22
- เทคโนโลยีการขุดแร่และนวัตกรรมผลิต	0	0.00	0	0.00	0	0.00	0	0.00	5	41.67	4	33.33	1	8.33	1	8.33	1	8.33	0	0.00	12
- เทคโนโลยีวิศวกรรมโยธา	0	0.00	0	0.00	0	0.00	0	0.00	3	13.04	2	8.70	1	4.35	2	8.70	15	65.22	0	0.00	23
- เทคโนโลยีวิศวกรรมไฟฟ้าและสารสนเทศ	0	0.00	0	0.00	0	0.00	0	0.00	1	10.00	0	0.00	1	10.00	0	0.00	8	80.00	0	0.00	10

ตาราง ค 2 จำนวนนักศึกษาใหม่ระดับบัณฑิตศึกษา ปีการศึกษา 2558 จำแนกตามอายุ (ต่อ)

คณะ/สาขาวิชา	ต่ำกว่า 16 ปี		16-17 ปี		18-19 ปี		20-21 ปี		22-23 ปี		24-25 ปี		26-27 ปี		28-29 ปี		30 ปีและมากกว่า		ไม่ระบุ		รวมทั้งหมด
	จำนวน	ร้อยละ	จำนวน	ร้อยละ	จำนวน	ร้อยละ	จำนวน	ร้อยละ	จำนวน	ร้อยละ	จำนวน	ร้อยละ	จำนวน	ร้อยละ	จำนวน	ร้อยละ	จำนวน	ร้อยละ	จำนวน	ร้อยละ	
คณะวิทยาศาสตร์	0	0.00	0	0.00	0	0.00	0	0.00	19	38.78	9	18.37	6	12.24	4	8.16	11	22.45	0	0.00	49
- การสอนคณิตศาสตร์	0	0.00	0	0.00	0	0.00	0	0.00	2	22.22	2	22.22	2	22.22	1	11.11	2	22.22	0	0.00	9
- คณิตศาสตร์ประยุกต์	0	0.00	0	0.00	0	0.00	0	0.00	4	33.33	3	25.00	0	0.00	1	8.33	4	33.33	0	0.00	12
- จุดชีววิทยาประยุกต์	0	0.00	0	0.00	0	0.00	0	0.00	2	100.00	0	0.00	0	0.00	0	0.00	0	0.00	0	0.00	2
- ฟิสิกส์	0	0.00	0	0.00	0	0.00	0	0.00	6	66.67	1	11.11	1	11.11	0	0.00	1	11.11	0	0.00	9
- ฟิสิกส์ศึกษา	0	0.00	0	0.00	0	0.00	0	0.00	0	0.00	2	40.00	1	20.00	0	0.00	2	40.00	0	0.00	5
- วิทยาศาสตร์ชีวภาพ	0	0.00	0	0.00	0	0.00	0	0.00	0	0.00	0	0.00	0	0.00	0	0.00	1	100.00	0	0.00	1
- เคมี	0	0.00	0	0.00	0	0.00	0	0.00	4	100.00	0	0.00	0	0.00	0	0.00	0	0.00	0	0.00	4
- เคมีศึกษา	0	0.00	0	0.00	0	0.00	0	0.00	0	0.00	1	16.67	2	33.33	2	33.33	1	16.67	0	0.00	6
- เคมีอุตสาหกรรม	0	0.00	0	0.00	0	0.00	0	0.00	1	100.00	0	0.00	0	0.00	0	0.00	0	0.00	0	0.00	1
คณะพลังงานสิ่งแวดล้อมและวัสดุ	0	0.00	0	0.00	0	0.00	0	0.00	12	24.49	14	28.57	6	12.24	6	12.24	11	22.45	0	0.00	49
- การออกแบบและผลิตแบบบูรณาการ	0	0.00	0	0.00	0	0.00	0	0.00	0	0.00	0	0.00	1	20.00	2	40.00	2	40.00	0	0.00	5
- เทคโนโลยีการจัดการพลังงาน	0	0.00	0	0.00	0	0.00	0	0.00	5	26.32	7	36.84	2	10.53	3	15.79	2	10.53	0	0.00	19
- เทคโนโลยีพลังงาน	0	0.00	0	0.00	0	0.00	0	0.00	4	30.77	6	46.15	3	23.08	0	0.00	0	0.00	0	0.00	13
- เทคโนโลยีวัสดุ	0	0.00	0	0.00	0	0.00	0	0.00	1	16.67	1	16.67	0	0.00	1	16.67	3	50.00	0	0.00	6
- เทคโนโลยีสิ่งแวดล้อม	0	0.00	0	0.00	0	0.00	0	0.00	2	66.67	0	0.00	0	0.00	0	0.00	1	33.33	0	0.00	3
- เทคโนโลยีคุณภาพ	0	0.00	0	0.00	0	0.00	0	0.00	0	0.00	0	0.00	0	0.00	0	0.00	3	100.00	0	0.00	3
คณะสถาปัตยกรรมศาสตร์และการออกแบบ	0	0.00	0	0.00	0	0.00	0	0.00	2	28.57	1	14.29	1	14.29	0	0.00	3	42.86	0	0.00	7
- การออกแบบและวางแผน	0	0.00	0	0.00	0	0.00	0	0.00	2	28.57	1	14.29	1	14.29	0	0.00	3	42.86	0	0.00	7
คณะศิลปศาสตร์	0	0.00	0	0.00	0	0.00	0	0.00	4	21.05	3	15.79	0	0.00	0	0.00	12	63.16	0	0.00	19
- ภาษาศาสตร์ประยุกต์ด้านการสอนภาษาอังกฤษ	0	0.00	0	0.00	0	0.00	0	0.00	1	14.29	2	28.57	0	0.00	0	0.00	4	57.14	0	0.00	7
- ภาษาอังกฤษเพื่อการสื่อสารในวิชาชีพและนานาชาติ	0	0.00	0	0.00	0	0.00	0	0.00	2	20.00	0	0.00	0	0.00	0	0.00	8	80.00	0	0.00	10
- สังคมศาสตร์สิ่งแวดล้อม	0	0.00	0	0.00	0	0.00	0	0.00	1	50.00	1	50.00	0	0.00	0	0.00	0	0.00	0	0.00	2
สถาบันวิทยการบูรณบัณฑิตภาคสนาม	0	0.00	0	0.00	0	0.00	0	0.00	4	20.00	5	25.00	0	0.00	2	10.00	9	45.00	0	0.00	20
- ธุรกิจเทคโนโลยี	0	0.00	0	0.00	0	0.00	0	0.00	3	33.33	2	22.22	0	0.00	1	11.11	3	33.33	0	0.00	9
- วิทยาการบูรณบัณฑิตระบบอัตโนมัติ	0	0.00	0	0.00	0	0.00	0	0.00	1	9.09	3	27.27	0	0.00	1	9.09	6	54.55	0	0.00	11
วิทยาลัยสหวิทยาการ	0	0.00	0	0.00	0	0.00	0	0.00	0	0.00	0	0.00	0	0.00	0	0.00	3	100.00	0	0.00	3
- สาขาวิชาวิทยาศาสตร์และเทคโนโลยี	0	0.00	0	0.00	0	0.00	0	0.00	0	0.00	0	0.00	0	0.00	0	0.00	3	100.00	0	0.00	3
รวม	0	0.00	0	0.00	0	0.00	0	0.00	315	26.97	267	22.86	171	14.64	107	9.16	308	26.37	0	0.00	1,168

ตาราง ค 3 จำนวนนักศึกษาใหม่ระดับบัณฑิตศึกษา ปีการศึกษา 2558 จำแนกตามเชื้อชาติ

คณะ/สาขาวิชา	ไทย		จีน		อเมริกา		ญี่ปุ่น		ลาว		พม่า		อินเดีย		เวียดนาม		อื่นๆ		ไม่ระบุ		รวมทั้งหมด
	จำนวน	ร้อยละ	จำนวน	ร้อยละ	จำนวน	ร้อยละ	จำนวน	ร้อยละ	จำนวน	ร้อยละ	จำนวน	ร้อยละ	จำนวน	ร้อยละ	จำนวน	ร้อยละ	จำนวน	ร้อยละ	จำนวน	ร้อยละ	
คณะครุศาสตร์อุตสาหกรรมและเทคโนโลยี	105	98.13	0	0.00	0	0.00	0	0.00	0	0.00	0	0.00	0	0.00	0	0.00	2	1.87	0	0.00	107
- คอมพิวเตอร์และเทคโนโลยีสารสนเทศ	9	90.00	0	0.00	0	0.00	0	0.00	0	0.00	0	0.00	0	0.00	0	0.00	1	10.00	0	0.00	10
- นวัตกรรมการเรียนรู้และเทคโนโลยี	7	87.50	0	0.00	0	0.00	0	0.00	0	0.00	0	0.00	0	0.00	0	0.00	1	12.50	0	0.00	8
- วิศวกรรมอุตสาหกรรม	11	100.00	0	0.00	0	0.00	0	0.00	0	0.00	0	0.00	0	0.00	0	0.00	0	0.00	0	0.00	11
- วิศวกรรมเครื่องกล	8	100.00	0	0.00	0	0.00	0	0.00	0	0.00	0	0.00	0	0.00	0	0.00	0	0.00	0	0.00	8
- วิศวกรรมโยธา	4	100.00	0	0.00	0	0.00	0	0.00	0	0.00	0	0.00	0	0.00	0	0.00	0	0.00	0	0.00	4
- วิศวกรรมไฟฟ้า	21	100.00	0	0.00	0	0.00	0	0.00	0	0.00	0	0.00	0	0.00	0	0.00	0	0.00	0	0.00	21
- เทคโนโลยีการพิมพ์และบรรจุภัณฑ์	9	100.00	0	0.00	0	0.00	0	0.00	0	0.00	0	0.00	0	0.00	0	0.00	0	0.00	0	0.00	9
- เทคโนโลยีการเรียนรู้และสื่อสารสนเทศ	36	100.00	0	0.00	0	0.00	0	0.00	0	0.00	0	0.00	0	0.00	0	0.00	0	0.00	0	0.00	36
คณะทรัพยากรชีวภาพและเทคโนโลยี	33	89.19	1	2.70	0	0.00	0	0.00	1	2.70	0	0.00	0	0.00	1	2.70	1	2.70	0	0.00	37
- การจัดการทรัพยากรชีวภาพ	4	66.67	1	16.67	0	0.00	0	0.00	1	16.67	0	0.00	0	0.00	0	0.00	0	0.00	0	0.00	6
- ชีวสารสนเทศและชีววิทยาระบบ	6	100.00	0	0.00	0	0.00	0	0.00	0	0.00	0	0.00	0	0.00	0	0.00	0	0.00	0	0.00	6
- เทคโนโลยีชีวภาพ	9	81.82	0	0.00	0	0.00	0	0.00	0	0.00	0	0.00	0	0.00	1	9.09	1	9.09	0	0.00	11
- เทคโนโลยีชีวเคมี	4	100.00	0	0.00	0	0.00	0	0.00	0	0.00	0	0.00	0	0.00	0	0.00	0	0.00	0	0.00	4
- เทคโนโลยีหลังการเก็บเกี่ยว	10	100.00	0	0.00	0	0.00	0	0.00	0	0.00	0	0.00	0	0.00	0	0.00	0	0.00	0	0.00	10
คณะเทคโนโลยีสารสนเทศ	245	98.79	1	0.40	0	0.00	0	0.00	0	0.00	0	0.00	0	0.00	0	0.00	2	0.81	0	0.00	248
- ระบบสารสนเทศทางธุรกิจ	74	98.67	0	0.00	0	0.00	0	0.00	0	0.00	0	0.00	0	0.00	0	0.00	1	1.33	0	0.00	75
- วิทยาการคอมพิวเตอร์	2	100.00	0	0.00	0	0.00	0	0.00	0	0.00	0	0.00	0	0.00	0	0.00	0	0.00	0	0.00	2
- วิศวกรรมซอฟต์แวร์	37	97.37	1	2.63	0	0.00	0	0.00	0	0.00	0	0.00	0	0.00	0	0.00	0	0.00	0	0.00	38
- เทคโนโลยีสารสนเทศ	132	99.25	0	0.00	0	0.00	0	0.00	0	0.00	0	0.00	0	0.00	0	0.00	1	0.75	0	0.00	133
บัณฑิตวิทยาลัยการจัดการและนวัตกรรม	201	99.01	2	0.99	0	0.00	0	0.00	0	0.00	0	0.00	0	0.00	0	0.00	0	0.00	0	0.00	203
- การจัดการ	110	98.21	2	1.79	0	0.00	0	0.00	0	0.00	0	0.00	0	0.00	0	0.00	0	0.00	0	0.00	112
- การจัดการสำหรับการเป็นผู้ประกอบการ	39	100.00	0	0.00	0	0.00	0	0.00	0	0.00	0	0.00	0	0.00	0	0.00	0	0.00	0	0.00	39
- การจัดการโลจิสติกส์	52	100.00	0	0.00	0	0.00	0	0.00	0	0.00	0	0.00	0	0.00	0	0.00	0	0.00	0	0.00	52

ตาราง ค 3 จำนวนนักศึกษาใหม่ระดับบัณฑิตศึกษา ปีการศึกษา 2558 จำแนกตามเชื้อชาติ (ต่อ)

คณะ/สาขาวิชา	ไทย		จีน		อเมริกา		ญี่ปุ่น		ลาว		พม่า		อินเดีย		เวียดนาม		อื่นๆ		ไม่ระบุ		รวมทั้งหมด
	จำนวน	ร้อยละ	จำนวน	ร้อยละ	จำนวน	ร้อยละ	จำนวน	ร้อยละ	จำนวน	ร้อยละ	จำนวน	ร้อยละ	จำนวน	ร้อยละ	จำนวน	ร้อยละ	จำนวน	ร้อยละ	จำนวน	ร้อยละ	
บัณฑิตวิทยาลัยร่วมด้านพลังงานและสิ่งแวดล้อม	18	100.00	0	0.00	0	0.00	0	0.00	0	0.00	0	0.00	0	0.00	0	0.00	0	0.00	0	0.00	18
- เทคโนโลยีพลังงาน	2	100.00	0	0.00	0	0.00	0	0.00	0	0.00	0	0.00	0	0.00	0	0.00	0	0.00	0	0.00	2
- เทคโนโลยีสิ่งแวดล้อม	3	100.00	0	0.00	0	0.00	0	0.00	0	0.00	0	0.00	0	0.00	0	0.00	0	0.00	0	0.00	3
- เทคโนโลยีและการจัดการพลังงาน	12	100.00	0	0.00	0	0.00	0	0.00	0	0.00	0	0.00	0	0.00	0	0.00	0	0.00	0	0.00	12
- เทคโนโลยีและการจัดการสิ่งแวดล้อม	1	100.00	0	0.00	0	0.00	0	0.00	0	0.00	0	0.00	0	0.00	0	0.00	0	0.00	0	0.00	1
คณะวิศวกรรมศาสตร์	400	98.04	3	0.74	0	0.00	0	0.00	0	0.00	0	0.00	0	0.00	0	0.00	0	0.00	5	1.23	408
- วิศวกรรม	4	100.00	0	0.00	0	0.00	0	0.00	0	0.00	0	0.00	0	0.00	0	0.00	0	0.00	0	0.00	4
- วิศวกรรมเครื่อง	27	100.00	0	0.00	0	0.00	0	0.00	0	0.00	0	0.00	0	0.00	0	0.00	0	0.00	0	0.00	27
- วิศวกรรมคอมพิวเตอร์	16	84.21	2	10.53	0	0.00	0	0.00	0	0.00	0	0.00	0	0.00	0	0.00	0	0.00	1	5.26	19
- วิศวกรรมคุณภาพ	11	100.00	0	0.00	0	0.00	0	0.00	0	0.00	0	0.00	0	0.00	0	0.00	0	0.00	0	0.00	11
- วิศวกรรมชีวภาพ	6	85.71	0	0.00	0	0.00	0	0.00	0	0.00	0	0.00	0	0.00	0	0.00	0	0.00	1	14.29	7
- วิศวกรรมยานยนต์	3	75.00	1	25.00	0	0.00	0	0.00	0	0.00	0	0.00	0	0.00	0	0.00	0	0.00	0	0.00	4
- วิศวกรรมสิ่งแวดล้อม	42	97.67	0	0.00	0	0.00	0	0.00	0	0.00	0	0.00	0	0.00	0	0.00	0	0.00	1	2.33	43
- วิศวกรรมอาหาร	12	100.00	0	0.00	0	0.00	0	0.00	0	0.00	0	0.00	0	0.00	0	0.00	0	0.00	0	0.00	12
- วิศวกรรมอุตสาหกรรมและระบบการผลิต	5	100.00	0	0.00	0	0.00	0	0.00	0	0.00	0	0.00	0	0.00	0	0.00	0	0.00	0	0.00	5
- วิศวกรรมอุตสาหกรรมและระบบการผลิต	59	100.00	0	0.00	0	0.00	0	0.00	0	0.00	0	0.00	0	0.00	0	0.00	0	0.00	0	0.00	59
- วิศวกรรมเคมี	29	100.00	0	0.00	0	0.00	0	0.00	0	0.00	0	0.00	0	0.00	0	0.00	0	0.00	0	0.00	29
- วิศวกรรมเครื่องกล	28	100.00	0	0.00	0	0.00	0	0.00	0	0.00	0	0.00	0	0.00	0	0.00	0	0.00	0	0.00	28
- วิศวกรรมและการบริการการก่อสร้าง	26	100.00	0	0.00	0	0.00	0	0.00	0	0.00	0	0.00	0	0.00	0	0.00	0	0.00	0	0.00	26
- วิศวกรรมโยธา	27	93.10	0	0.00	0	0.00	0	0.00	0	0.00	0	0.00	0	0.00	0	0.00	0	0.00	2	6.90	29
- วิศวกรรมโลหการ	11	100.00	0	0.00	0	0.00	0	0.00	0	0.00	0	0.00	0	0.00	0	0.00	0	0.00	0	0.00	11
- วิศวกรรมไฟฟ้า	25	100.00	0	0.00	0	0.00	0	0.00	0	0.00	0	0.00	0	0.00	0	0.00	0	0.00	0	0.00	25
- วิศวกรรมไฟฟ้าและคอมพิวเตอร์	2	100.00	0	0.00	0	0.00	0	0.00	0	0.00	0	0.00	0	0.00	0	0.00	0	0.00	0	0.00	2
- วิศวกรรมไฟฟ้าและสารสนเทศ	22	100.00	0	0.00	0	0.00	0	0.00	0	0.00	0	0.00	0	0.00	0	0.00	0	0.00	0	0.00	22
- เทคโนโลยีการขุดเจาะและระบบการผลิต	12	100.00	0	0.00	0	0.00	0	0.00	0	0.00	0	0.00	0	0.00	0	0.00	0	0.00	0	0.00	12
- เทคโนโลยีวิศวกรรมโยธา	23	100.00	0	0.00	0	0.00	0	0.00	0	0.00	0	0.00	0	0.00	0	0.00	0	0.00	0	0.00	23
- เทคโนโลยีวิศวกรรมไฟฟ้าและสารสนเทศ	10	100.00	0	0.00	0	0.00	0	0.00	0	0.00	0	0.00	0	0.00	0	0.00	0	0.00	0	0.00	10

ตาราง ค 3 จำนวนนักศึกษาใหม่ระดับบัณฑิตศึกษา ปีการศึกษา 2558 จำแนกตามเชื้อชาติ (ต่อ)

คณะ/สาขาวิชา	ไทย		จีน		อเมริกา		ญี่ปุ่น		ลาว		พม่า		อินเดีย		เวียดนาม		อื่นๆ		ไม่ระบุ		รวมทั้งหมด		
	จำนวน	ร้อยละ	จำนวน	ร้อยละ	จำนวน	ร้อยละ	จำนวน	ร้อยละ	จำนวน	ร้อยละ	จำนวน	ร้อยละ	จำนวน	ร้อยละ	จำนวน	ร้อยละ	จำนวน	ร้อยละ	จำนวน	ร้อยละ			
คณะวิทยาศาสตร์	47	95.92	1	2.04	0	0.00	0	0.00	0	0.00	0	0.00	0	0.00	0	0.00	0	0.00	0	0.00	0	0.00	49
- การสอนคณิตศาสตร์	9	100.00	0	0.00	0	0.00	0	0.00	0	0.00	0	0.00	0	0.00	0	0.00	0	0.00	0	0.00	0	0.00	9
- คณิตศาสตร์ประยุกต์	11	91.67	1	8.33	0	0.00	0	0.00	0	0.00	0	0.00	0	0.00	0	0.00	0	0.00	0	0.00	0	0.00	12
- จิตวิทยาประยุกต์	2	100.00	0	0.00	0	0.00	0	0.00	0	0.00	0	0.00	0	0.00	0	0.00	0	0.00	0	0.00	0	0.00	2
- ฟิสิกส์	8	88.89	0	0.00	0	0.00	0	0.00	0	0.00	0	0.00	0	0.00	0	0.00	1	11.11	0	0.00	0	0.00	9
- ฟิสิกส์ศึกษา	5	100.00	0	0.00	0	0.00	0	0.00	0	0.00	0	0.00	0	0.00	0	0.00	0	0.00	0	0.00	0	0.00	5
- วิทยาศาสตร์ชีวภาพ	1	100.00	0	0.00	0	0.00	0	0.00	0	0.00	0	0.00	0	0.00	0	0.00	0	0.00	0	0.00	0	0.00	1
- เคมี	4	100.00	0	0.00	0	0.00	0	0.00	0	0.00	0	0.00	0	0.00	0	0.00	0	0.00	0	0.00	0	0.00	4
- เคมีศึกษา	6	100.00	0	0.00	0	0.00	0	0.00	0	0.00	0	0.00	0	0.00	0	0.00	0	0.00	0	0.00	0	0.00	6
- เคมีอุตสาหกรรม	1	100.00	0	0.00	0	0.00	0	0.00	0	0.00	0	0.00	0	0.00	0	0.00	0	0.00	0	0.00	0	0.00	1
คณะพลังงานสิ่งแวดล้อมและวัสดุ	49	100.00	0	0.00	0	0.00	0	0.00	0	0.00	0	0.00	0	0.00	0	0.00	0	0.00	0	0.00	0	0.00	49
- การออกแบบและผลิตแบบบูรณาการ	5	100.00	0	0.00	0	0.00	0	0.00	0	0.00	0	0.00	0	0.00	0	0.00	0	0.00	0	0.00	0	0.00	5
- เทคโนโลยีการจัดการพลังงาน	19	100.00	0	0.00	0	0.00	0	0.00	0	0.00	0	0.00	0	0.00	0	0.00	0	0.00	0	0.00	0	0.00	19
- เทคโนโลยีพลังงาน	13	100.00	0	0.00	0	0.00	0	0.00	0	0.00	0	0.00	0	0.00	0	0.00	0	0.00	0	0.00	0	0.00	13
- เทคโนโลยีวัสดุ	6	100.00	0	0.00	0	0.00	0	0.00	0	0.00	0	0.00	0	0.00	0	0.00	0	0.00	0	0.00	0	0.00	6
- เทคโนโลยีสิ่งแวดล้อม	3	100.00	0	0.00	0	0.00	0	0.00	0	0.00	0	0.00	0	0.00	0	0.00	0	0.00	0	0.00	0	0.00	3
- เทคโนโลยีชีวภาพ	3	100.00	0	0.00	0	0.00	0	0.00	0	0.00	0	0.00	0	0.00	0	0.00	0	0.00	0	0.00	0	0.00	3
คณะสถาปัตยกรรมศาสตร์และการออกแบบ	6	85.71	1	14.29	0	0.00	0	0.00	0	0.00	0	0.00	0	0.00	0	0.00	0	0.00	0	0.00	0	0.00	7
- การออกแบบและวางแผน	6	85.71	1	14.29	0	0.00	0	0.00	0	0.00	0	0.00	0	0.00	0	0.00	0	0.00	0	0.00	0	0.00	7
คณะศิลปศาสตร์	18	94.74	0	0.00	0	0.00	0	0.00	0	0.00	1	5.26	0	0.00	0	0.00	0	0.00	0	0.00	0	0.00	19
- ภาษาศาสตร์ประยุกต์ด้านการสื่อสารภาษาอังกฤษ	6	85.71	0	0.00	0	0.00	0	0.00	0	0.00	1	14.29	0	0.00	0	0.00	0	0.00	0	0.00	0	0.00	7
- ภาษาอังกฤษเพื่อการสื่อสารในวิชาชีพและนานาชาติ	10	100.00	0	0.00	0	0.00	0	0.00	0	0.00	0	0.00	0	0.00	0	0.00	0	0.00	0	0.00	0	0.00	10
- สังคมศาสตร์สิ่งแวดล้อม	2	100.00	0	0.00	0	0.00	0	0.00	0	0.00	0	0.00	0	0.00	0	0.00	0	0.00	0	0.00	0	0.00	2
สถาบันวิทยการทูตและภาษา	20	100.00	0	0.00	0	0.00	0	0.00	0	0.00	0	0.00	0	0.00	0	0.00	0	0.00	0	0.00	0	0.00	20
- ธุรกิจเทคโนโลยี	9	100.00	0	0.00	0	0.00	0	0.00	0	0.00	0	0.00	0	0.00	0	0.00	0	0.00	0	0.00	0	0.00	9
- วิทยการทูตและระบบอัตโนมัติ	11	100.00	0	0.00	0	0.00	0	0.00	0	0.00	0	0.00	0	0.00	0	0.00	0	0.00	0	0.00	0	0.00	11
วิทยาลัยสหวิทยาการ	2	66.67	0	0.00	0	0.00	0	0.00	0	0.00	1	33.33	0	0.00	0	0.00	0	0.00	0	0.00	0	0.00	3
- สาขาวิชาวิทยาศาสตร์และเทคโนโลยี	2	66.67	0	0.00	0	0.00	0	0.00	0	0.00	1	33.33	0	0.00	0	0.00	0	0.00	0	0.00	0	0.00	3
รวม	1,144	97.95	9	0.77	0	0.00	0	0.00	1	0.09	2	0.17	0	0.00	1	0.09	11	0.94	0	0.00	0	0.00	1,168

ตาราง ค 4 จำนวนนักศึกษาใหม่ระดับบัณฑิตศึกษา ปีการศึกษา 2558 จำแนกตามสัญชาติ

คณะ/สาขาวิชา	ไทย		จิม		อเมริกา		ญี่ปุ่น		ลาว		พม่า		อินเดีย		เวียดนาม		อื่นๆ		รวมทั้งหมด		
	จำนวน	ร้อยละ	จำนวน	ร้อยละ	จำนวน	ร้อยละ	จำนวน	ร้อยละ	จำนวน	ร้อยละ	จำนวน	ร้อยละ	จำนวน	ร้อยละ	จำนวน	ร้อยละ	จำนวน	ร้อยละ			
																				จำนวน	ร้อยละ
คณะครุศาสตร์อุตสาหกรรมและเทคโนโลยี	105	98.13	0	0.00	0	0.00	0	0.00	0	0.00	0	0.00	0	0.00	0	0.00	0	0.00	2	1.87	107
- คอมพิวเตอร์และเทคโนโลยีสารสนเทศ	9	90.00	0	0.00	0	0.00	0	0.00	0	0.00	0	0.00	0	0.00	0	0.00	0	0.00	1	10.00	10
- นวัตกรรมการเรียนรู้และเทคโนโลยี	7	87.50	0	0.00	0	0.00	0	0.00	0	0.00	0	0.00	0	0.00	0	0.00	0	0.00	1	12.50	8
- วิศวกรรมอุตสาหกรรม	11	100.00	0	0.00	0	0.00	0	0.00	0	0.00	0	0.00	0	0.00	0	0.00	0	0.00	0	0.00	11
- วิศวกรรมเครื่องกล	8	100.00	0	0.00	0	0.00	0	0.00	0	0.00	0	0.00	0	0.00	0	0.00	0	0.00	0	0.00	8
- วิศวกรรมโยธา	4	100.00	0	0.00	0	0.00	0	0.00	0	0.00	0	0.00	0	0.00	0	0.00	0	0.00	0	0.00	4
- วิศวกรรมไฟฟ้า	21	100.00	0	0.00	0	0.00	0	0.00	0	0.00	0	0.00	0	0.00	0	0.00	0	0.00	0	0.00	21
- เทคโนโลยีการพิมพ์และบรรจุภัณฑ์	9	100.00	0	0.00	0	0.00	0	0.00	0	0.00	0	0.00	0	0.00	0	0.00	0	0.00	0	0.00	9
- เทคโนโลยีการเรียนรู้และสื่อสารมวลชน	36	100.00	0	0.00	0	0.00	0	0.00	0	0.00	0	0.00	0	0.00	0	0.00	0	0.00	0	0.00	36
คณะทรัพยากรชีวภาพและเทคโนโลยี	33	89.19	1	2.70	0	0.00	0	0.00	1	2.70	0	0.00	0	0.00	1	2.70	0	0.00	1	2.70	37
- การจัดการทรัพยากรชีวภาพ	4	66.67	1	16.67	0	0.00	0	0.00	1	16.67	0	0.00	0	0.00	0	0.00	0	0.00	0	0.00	6
- วิศวกรรมทะเลและชีววิทยาระบบ	6	100.00	0	0.00	0	0.00	0	0.00	0	0.00	0	0.00	0	0.00	0	0.00	0	0.00	0	0.00	6
- เทคโนโลยีชีวภาพ	9	81.82	0	0.00	0	0.00	0	0.00	0	0.00	0	0.00	0	0.00	1	9.09	0	0.00	1	9.09	11
- เทคโนโลยีชีวเคมี	4	100.00	0	0.00	0	0.00	0	0.00	0	0.00	0	0.00	0	0.00	0	0.00	0	0.00	0	0.00	4
- เทคโนโลยีหลังการเก็บเกี่ยว	10	100.00	0	0.00	0	0.00	0	0.00	0	0.00	0	0.00	0	0.00	0	0.00	0	0.00	0	0.00	10
คณะเทคโนโลยีสารสนเทศ	244	98.39	2	0.81	0	0.00	0	0.00	0	0.00	0	0.00	0	0.00	0	0.00	2	0.81	2	0.81	248
- ระบบสารสนเทศทางธุรกิจ	74	98.67	0	0.00	0	0.00	0	0.00	0	0.00	0	0.00	0	0.00	0	0.00	1	1.33	1	1.33	75
- วิทยาการคอมพิวเตอร์	2	100.00	0	0.00	0	0.00	0	0.00	0	0.00	0	0.00	0	0.00	0	0.00	0	0.00	0	0.00	2
- วิศวกรรมซอฟต์แวร์	37	97.37	1	2.63	0	0.00	0	0.00	0	0.00	0	0.00	0	0.00	0	0.00	0	0.00	0	0.00	38
- เทคโนโลยีสารสนเทศ	131	98.50	1	0.75	0	0.00	0	0.00	0	0.00	0	0.00	0	0.00	0	0.00	1	0.75	1	0.75	133
บัณฑิตวิทยาลัยการจัดการและนวัตกรรม	203	100.00	0	0.00	0	0.00	0	0.00	0	0.00	0	0.00	0	0.00	0	0.00	0	0.00	0	0.00	203
- การจัดการ	112	100.00	0	0.00	0	0.00	0	0.00	0	0.00	0	0.00	0	0.00	0	0.00	0	0.00	0	0.00	112
- การจัดการสำหรับการเป็นผู้ประกอบการ	39	100.00	0	0.00	0	0.00	0	0.00	0	0.00	0	0.00	0	0.00	0	0.00	0	0.00	0	0.00	39
- การจัดการโลจิสติกส์	52	100.00	0	0.00	0	0.00	0	0.00	0	0.00	0	0.00	0	0.00	0	0.00	0	0.00	0	0.00	52

ตาราง ค 4 จำนวนนักศึกษาใหม่ระดับบัณฑิตศึกษา ปีการศึกษา 2558 จำแนกตามสัญชาติ (ต่อ)

คณะ/สาขาวิชา	ไทย		จีน		อเมริกา		ญี่ปุ่น		ลาว		พม่า		อินเดีย		เวียดนาม		อื่นๆ		รวมทั้งหมด
	จำนวน	ร้อยละ	จำนวน	ร้อยละ	จำนวน	ร้อยละ	จำนวน	ร้อยละ	จำนวน	ร้อยละ	จำนวน	ร้อยละ	จำนวน	ร้อยละ	จำนวน	ร้อยละ	จำนวน	ร้อยละ	
บัณฑิตวิทยาลัยร่วมด้านพลังงานและสิ่งแวดล้อม	18	100.00	0	0.00	0	0.00	0	0.00	0	0.00	0	0.00	0	0.00	0	0.00	0	0.00	18
- เทคโนโลยีพลังงาน	2	100.00	0	0.00	0	0.00	0	0.00	0	0.00	0	0.00	0	0.00	0	0.00	0	0.00	2
- เทคโนโลยีสิ่งแวดล้อม	3	100.00	0	0.00	0	0.00	0	0.00	0	0.00	0	0.00	0	0.00	0	0.00	0	0.00	3
- เทคโนโลยีและการจัดการพลังงาน	12	100.00	0	0.00	0	0.00	0	0.00	0	0.00	0	0.00	0	0.00	0	0.00	0	0.00	12
- เทคโนโลยีและการจัดการสิ่งแวดล้อม	1	100.00	0	0.00	0	0.00	0	0.00	0	0.00	0	0.00	0	0.00	0	0.00	0	0.00	1
คณะวิศวกรรมศาสตร์	403	98.77	0	0.00	0	0.00	0	0.00	0	0.00	0	0.00	0	0.00	0	0.00	5	1.23	408
- ภาควิชาวิศวกรรม	4	100.00	0	0.00	0	0.00	0	0.00	0	0.00	0	0.00	0	0.00	0	0.00	0	0.00	4
- วิศวกรรมเครื่อง	27	100.00	0	0.00	0	0.00	0	0.00	0	0.00	0	0.00	0	0.00	0	0.00	0	0.00	27
- วิศวกรรมคอมพิวเตอร์	18	94.74	0	0.00	0	0.00	0	0.00	0	0.00	0	0.00	0	0.00	0	0.00	1	5.26	19
- วิศวกรรมคุณภาพ	11	100.00	0	0.00	0	0.00	0	0.00	0	0.00	0	0.00	0	0.00	0	0.00	0	0.00	11
- วิศวกรรมชีวภาพ	6	85.71	0	0.00	0	0.00	0	0.00	0	0.00	0	0.00	0	0.00	0	0.00	1	14.29	7
- วิศวกรรมยานยนต์	4	100.00	0	0.00	0	0.00	0	0.00	0	0.00	0	0.00	0	0.00	0	0.00	0	0.00	4
- วิศวกรรมสิ่งแวดล้อม	42	97.67	0	0.00	0	0.00	0	0.00	0	0.00	0	0.00	0	0.00	0	0.00	1	2.33	43
- วิศวกรรมอาหาร	12	100.00	0	0.00	0	0.00	0	0.00	0	0.00	0	0.00	0	0.00	0	0.00	0	0.00	12
- วิศวกรรมอุตสาหกรรมและระบบการผลิต	5	100.00	0	0.00	0	0.00	0	0.00	0	0.00	0	0.00	0	0.00	0	0.00	0	0.00	5
- วิศวกรรมอุตสาหกรรมและระบบการผลิต	59	100.00	0	0.00	0	0.00	0	0.00	0	0.00	0	0.00	0	0.00	0	0.00	0	0.00	59
- วิศวกรรมเคมี	29	100.00	0	0.00	0	0.00	0	0.00	0	0.00	0	0.00	0	0.00	0	0.00	0	0.00	29
- วิศวกรรมเครื่องกล	28	100.00	0	0.00	0	0.00	0	0.00	0	0.00	0	0.00	0	0.00	0	0.00	0	0.00	28
- วิศวกรรมและการบริหารการก่อสร้าง	26	100.00	0	0.00	0	0.00	0	0.00	0	0.00	0	0.00	0	0.00	0	0.00	0	0.00	26
- วิศวกรรมโยธา	27	93.10	0	0.00	0	0.00	0	0.00	0	0.00	0	0.00	0	0.00	0	0.00	2	6.90	29
- วิศวกรรมโลหการ	11	100.00	0	0.00	0	0.00	0	0.00	0	0.00	0	0.00	0	0.00	0	0.00	0	0.00	11
- วิศวกรรมไฟฟ้า	25	100.00	0	0.00	0	0.00	0	0.00	0	0.00	0	0.00	0	0.00	0	0.00	0	0.00	25
- วิศวกรรมไฟฟ้าและคอมพิวเตอร์	2	100.00	0	0.00	0	0.00	0	0.00	0	0.00	0	0.00	0	0.00	0	0.00	0	0.00	2
- วิศวกรรมไฟฟ้าและสารสนเทศ	22	100.00	0	0.00	0	0.00	0	0.00	0	0.00	0	0.00	0	0.00	0	0.00	0	0.00	22
- เทคโนโลยีการขึ้นรูปวัสดุและนวัตกรรมการผลิต	12	100.00	0	0.00	0	0.00	0	0.00	0	0.00	0	0.00	0	0.00	0	0.00	0	0.00	12
- เทคโนโลยีวิศวกรรมโยธา	23	100.00	0	0.00	0	0.00	0	0.00	0	0.00	0	0.00	0	0.00	0	0.00	0	0.00	23
- เทคโนโลยีวิศวกรรมไฟฟ้าและสารสนเทศ	10	100.00	0	0.00	0	0.00	0	0.00	0	0.00	0	0.00	0	0.00	0	0.00	0	0.00	10

ตาราง ค 4 จำนวนนักศึกษาใหม่ระดับบัณฑิตศึกษา ปีการศึกษา 2558 จำแนกตามสัญชาติ (ต่อ)

คณะ/สาขาวิชา	ไทย		จีน		อเมริกา		ญี่ปุ่น		ลาว		พม่า		อินเดีย		เวียดนาม		อื่นๆ		รวมทั้ง ทั้งหมด		
	จำนวน	ร้อยละ	จำนวน	ร้อยละ	จำนวน	ร้อยละ	จำนวน	ร้อยละ	จำนวน	ร้อยละ	จำนวน	ร้อยละ	จำนวน	ร้อยละ	จำนวน	ร้อยละ	จำนวน	ร้อยละ			
																				จำนวน	ร้อยละ
คณะวิทยาศาสตร์	48	97.96	0	0.00	0	0.00	0	0.00	0	0.00	0	0.00	0	0.00	0	0.00	0	0.00	1	2.04	49
- การสอนคณิตศาสตร์	9	100.00	0	0.00	0	0.00	0	0.00	0	0.00	0	0.00	0	0.00	0	0.00	0	0.00	0	0.00	9
- คณิตศาสตร์ประยุกต์	12	100.00	0	0.00	0	0.00	0	0.00	0	0.00	0	0.00	0	0.00	0	0.00	0	0.00	0	0.00	12
- จุดชีววิทยาประยุกต์	2	100.00	0	0.00	0	0.00	0	0.00	0	0.00	0	0.00	0	0.00	0	0.00	0	0.00	0	0.00	2
- ฟิสิกส์	8	88.89	0	0.00	0	0.00	0	0.00	0	0.00	0	0.00	0	0.00	0	0.00	1	11.11	0	0.00	9
- ฟิสิกส์ศึกษา	5	100.00	0	0.00	0	0.00	0	0.00	0	0.00	0	0.00	0	0.00	0	0.00	0	0.00	0	0.00	5
- วิทยาศาสตร์ชีวภาพ	1	100.00	0	0.00	0	0.00	0	0.00	0	0.00	0	0.00	0	0.00	0	0.00	0	0.00	0	0.00	1
- เคมี	4	100.00	0	0.00	0	0.00	0	0.00	0	0.00	0	0.00	0	0.00	0	0.00	0	0.00	0	0.00	4
- เคมีศึกษา	6	100.00	0	0.00	0	0.00	0	0.00	0	0.00	0	0.00	0	0.00	0	0.00	0	0.00	0	0.00	6
- เคมีอุตสาหกรรม	1	100.00	0	0.00	0	0.00	0	0.00	0	0.00	0	0.00	0	0.00	0	0.00	0	0.00	0	0.00	1
คณะพลังงานสิ่งแวดล้อมและวัสดุ	49	100.00	0	0.00	0	0.00	0	0.00	0	0.00	0	0.00	0	0.00	0	0.00	0	0.00	0	0.00	49
- การออกแบบและผลิตภัณฑ์	5	100.00	0	0.00	0	0.00	0	0.00	0	0.00	0	0.00	0	0.00	0	0.00	0	0.00	0	0.00	5
- เทคโนโลยีการจัดการพลังงาน	19	100.00	0	0.00	0	0.00	0	0.00	0	0.00	0	0.00	0	0.00	0	0.00	0	0.00	0	0.00	19
- เทคโนโลยีพลังงาน	13	100.00	0	0.00	0	0.00	0	0.00	0	0.00	0	0.00	0	0.00	0	0.00	0	0.00	0	0.00	13
- เทคโนโลยีวัสดุ	6	100.00	0	0.00	0	0.00	0	0.00	0	0.00	0	0.00	0	0.00	0	0.00	0	0.00	0	0.00	6
- เทคโนโลยีสิ่งแวดล้อม	3	100.00	0	0.00	0	0.00	0	0.00	0	0.00	0	0.00	0	0.00	0	0.00	0	0.00	0	0.00	3
- เทคโนโลยีคุณภาพ	3	100.00	0	0.00	0	0.00	0	0.00	0	0.00	0	0.00	0	0.00	0	0.00	0	0.00	0	0.00	3
คณะสถาปัตยกรรมศาสตร์และการออกแบบ	7	100.00	0	0.00	0	0.00	0	0.00	0	0.00	0	0.00	0	0.00	0	0.00	0	0.00	0	0.00	7
- การออกแบบและวางแผน	7	100.00	0	0.00	0	0.00	0	0.00	0	0.00	0	0.00	0	0.00	0	0.00	0	0.00	0	0.00	7
คณะศิลปศาสตร์	18	94.74	0	0.00	0	0.00	0	0.00	0	0.00	1	5.26	0	0.00	0	0.00	0	0.00	0	0.00	19
- ภาษาอังกฤษประยุกต์ด้านการสอนภาษาอังกฤษ	6	85.71	0	0.00	0	0.00	0	0.00	0	0.00	1	14.29	0	0.00	0	0.00	0	0.00	0	0.00	7
- ภาษาอังกฤษเพื่อการสื่อสารในวิชาชีพและนานาชาติ	10	100.00	0	0.00	0	0.00	0	0.00	0	0.00	0	0.00	0	0.00	0	0.00	0	0.00	0	0.00	10
- สังคมศาสตร์สิ่งแวดล้อม	2	100.00	0	0.00	0	0.00	0	0.00	0	0.00	0	0.00	0	0.00	0	0.00	0	0.00	0	0.00	2
สถาบันวิทยการทูตบัณฑิตศึกษานาม	20	100.00	0	0.00	0	0.00	0	0.00	0	0.00	0	0.00	0	0.00	0	0.00	0	0.00	0	0.00	20
- ธุรกิจเทคโนโลยี	9	100.00	0	0.00	0	0.00	0	0.00	0	0.00	0	0.00	0	0.00	0	0.00	0	0.00	0	0.00	9
- วิทยการทูตบัณฑิตและระบบอัตโนมัติ	11	100.00	0	0.00	0	0.00	0	0.00	0	0.00	0	0.00	0	0.00	0	0.00	0	0.00	0	0.00	11
วิทยาลัยสหวิทยาการ	2	66.67	0	0.00	0	0.00	0	0.00	0	0.00	1	33.33	0	0.00	0	0.00	0	0.00	0	0.00	3
- สาขาวิชาวิทยาศาสตร์และเทคโนโลยี	2	66.67	0	0.00	0	0.00	0	0.00	0	0.00	1	33.33	0	0.00	0	0.00	0	0.00	0	0.00	3
รวม	1,150	98.46	3	0.26	0	0.00	0	0.00	1	0.09	2	0.17	0	0.00	1	0.09	1	0.09	11	0.94	1,168

ตาราง ค 5 จำนวนนักศึกษาใหม่ระดับบัณฑิตศึกษา ปีการศึกษา 2558 จำแนกตามศาสนา

คณะ/สาขาวิชา	พุทธ		คริสต์		อิสลาม		ฮินดู		อื่นๆ		รวมทั้งหมด
	จำนวน	ร้อยละ	จำนวน	ร้อยละ	จำนวน	ร้อยละ	จำนวน	ร้อยละ	จำนวน	ร้อยละ	
คณะครุศาสตร์อุตสาหกรรมและเทคโนโลยี	104	97.20	1	0.93	1	0.93	0	0.00	1	0.93	107
- คอมพิวเตอร์และเทคโนโลยีสารสนเทศ	10	100.00	0	0.00	0	0.00	0	0.00	0	0.00	10
- นวัตกรรมการเรียนรู้และเทคโนโลยี	7	87.50	1	12.50	0	0.00	0	0.00	0	0.00	8
- วิศวกรรมอุตสาหกรรม	11	100.00	0	0.00	0	0.00	0	0.00	0	0.00	11
- วิศวกรรมเครื่องกล	8	100.00	0	0.00	0	0.00	0	0.00	0	0.00	8
- วิศวกรรมโยธา	4	100.00	0	0.00	0	0.00	0	0.00	0	0.00	4
- วิศวกรรมไฟฟ้า	21	100.00	0	0.00	0	0.00	0	0.00	0	0.00	21
- เทคโนโลยีการพิมพ์และบรรจุภัณฑ์	9	100.00	0	0.00	0	0.00	0	0.00	0	0.00	9
- เทคโนโลยีการเรียนรู้และสื่อสารมวลชน	34	94.44	0	0.00	1	2.78	0	0.00	1	2.78	36
- คณะทรัพยากรชีวภาพและเทคโนโลยี	32	86.49	1	2.70	1	2.70	0	0.00	3	8.11	37
- การจัดการทรัพยากรชีวภาพ	3	50.00	1	16.67	0	0.00	0	0.00	2	33.33	6
- ชีวสารสนเทศและชีววิทยาระบบ	6	100.00	0	0.00	0	0.00	0	0.00	0	0.00	6
- เทคโนโลยีชีวภาพ	9	81.82	0	0.00	1	9.09	0	0.00	1	9.09	11
- เทคโนโลยีชีวเคมี	4	100.00	0	0.00	0	0.00	0	0.00	0	0.00	4
- เทคโนโลยีหลังการเก็บเกี่ยว	10	100.00	0	0.00	0	0.00	0	0.00	0	0.00	10
คณะเทคโนโลยีสารสนเทศ	237	95.56	7	2.82	4	1.61	0	0.00	0	0.00	248
- ระบบสารสนเทศทางธุรกิจ	70	93.33	3	4.00	2	2.67	0	0.00	0	0.00	75
- วิทยาการคอมพิวเตอร์	2	100.00	0	0.00	0	0.00	0	0.00	0	0.00	2
- วิศวกรรมซอฟต์แวร์	36	94.74	1	2.63	1	2.63	0	0.00	0	0.00	38
- เทคโนโลยีสารสนเทศ	129	96.99	3	2.26	1	0.75	0	0.00	0	0.00	133
บัณฑิตวิทยาลัยการจัดการและนวัตกรรม	194	95.57	7	3.45	1	0.49	0	0.00	1	0.49	203
- การจัดการ	107	95.54	3	2.68	1	0.89	0	0.00	1	0.89	112
- การจัดการสำนักงานสำหรับผู้ประกอบการ	37	94.87	2	5.13	0	0.00	0	0.00	0	0.00	39
- การจัดการโลจิสติกส์	50	96.15	2	3.85	0	0.00	0	0.00	0	0.00	52

ตาราง ค 5 จำนวนนักศึกษาใหม่ระดับบัณฑิตศึกษา ปีการศึกษา 2558 จำแนกตามศาสนา (ต่อ)

คณะ/สาขาวิชา	พุทธ		คริสต์		อิสลาม		ฮินดู		อื่นๆ		รวมทั้งหมด
	จำนวน	ร้อยละ	จำนวน	ร้อยละ	จำนวน	ร้อยละ	จำนวน	ร้อยละ	จำนวน	ร้อยละ	
บัณฑิตวิทยาลัยร่วมด้านพลังงานและสิ่งแวดล้อม	18	100.00	0	0.00	0	0.00	0	0.00	0	0.00	18
- เทคโนโลยีพลังงาน	2	100.00	0	0.00	0	0.00	0	0.00	0	0.00	2
- เทคโนโลยีสิ่งแวดล้อม	3	100.00	0	0.00	0	0.00	0	0.00	0	0.00	3
- เทคโนโลยีและการจัดการพลังงาน	12	100.00	0	0.00	0	0.00	0	0.00	0	0.00	12
- เทคโนโลยีและการจัดการสิ่งแวดล้อม	1	100.00	0	0.00	0	0.00	0	0.00	0	0.00	1
คณะวิศวกรรมศาสตร์	393	96.32	5	1.23	8	1.96	0	0.00	2	0.49	408
- วิชาชีพวิศวกรรม	4	100.00	0	0.00	0	0.00	0	0.00	0	0.00	4
- วิศวกรรมเครื่องเชื่อม	27	100.00	0	0.00	0	0.00	0	0.00	0	0.00	27
- วิศวกรรมคอมพิวเตอร์	18	94.74	0	0.00	1	5.26	0	0.00	0	0.00	19
- วิศวกรรมคุณภาพ	11	100.00	0	0.00	0	0.00	0	0.00	0	0.00	11
- วิศวกรรมชีวภาพ	6	85.71	1	14.29	0	0.00	0	0.00	0	0.00	7
- วิศวกรรมยานยนต์	4	100.00	0	0.00	0	0.00	0	0.00	0	0.00	4
- วิศวกรรมสิ่งแวดล้อม	41	95.35	0	0.00	2	4.65	0	0.00	0	0.00	43
- วิศวกรรมอาหาร	12	100.00	0	0.00	0	0.00	0	0.00	0	0.00	12
- วิศวกรรมอุตสาหกรรมและระบบการผลิต	5	100.00	0	0.00	0	0.00	0	0.00	0	0.00	5
- วิศวกรรมอุตสาหกรรมและระบบการผลิต	59	100.00	0	0.00	0	0.00	0	0.00	0	0.00	59
- วิศวกรรมเคมี	27	93.10	1	3.45	1	3.45	0	0.00	0	0.00	29
- วิศวกรรมเครื่องกล	28	100.00	0	0.00	0	0.00	0	0.00	0	0.00	28
- วิศวกรรมและการบริหารการก่อสร้าง	26	100.00	0	0.00	0	0.00	0	0.00	0	0.00	26
- วิศวกรรมโยธา	25	86.21	1	3.45	2	6.90	0	0.00	1	3.45	29
- วิศวกรรมโลหการ	10	90.91	1	9.09	0	0.00	0	0.00	0	0.00	11
- วิศวกรรมไฟฟ้า	24	96.00	0	0.00	1	4.00	0	0.00	0	0.00	25
- วิศวกรรมไฟฟ้าและคอมพิวเตอร์	1	50.00	0	0.00	0	0.00	0	0.00	1	50.00	2
- วิศวกรรมไฟฟ้าและสารสนเทศ	21	95.45	0	0.00	1	4.55	0	0.00	0	0.00	22
- เทคโนโลยีการขึ้นรูปวัสดุและนวัตกรรมการผลิต	12	100.00	0	0.00	0	0.00	0	0.00	0	0.00	12
- เทคโนโลยีวิศวกรรมโยธา	22	95.65	1	4.35	0	0.00	0	0.00	0	0.00	23
- เทคโนโลยีวิศวกรรมไฟฟ้าและสารสนเทศ	10	100.00	0	0.00	0	0.00	0	0.00	0	0.00	10

ตาราง ค 5 จำนวนนักศึกษาใหม่ระดับบัณฑิตศึกษา ปีการศึกษา 2558 จำแนกตามศาสนา (ต่อ)

คณะ/สาขาวิชา	พุทธ		คริสต์		อิสลาม		ฮินดู		อื่นๆ		รวมทั้งหมด
	จำนวน	ร้อยละ	จำนวน	ร้อยละ	จำนวน	ร้อยละ	จำนวน	ร้อยละ	จำนวน	ร้อยละ	
คณะวิทยาศาสตร์	48	97.96	0	0.00	1	2.04	0	0.00	0	0.00	49
- การสอนคณิตศาสตร์	9	100.00	0	0.00	0	0.00	0	0.00	0	0.00	9
- คณิตศาสตร์ประยุกต์	12	100.00	0	0.00	0	0.00	0	0.00	0	0.00	12
- จุลชีววิทยาประยุกต์	2	100.00	0	0.00	0	0.00	0	0.00	0	0.00	2
- ฟิสิกส์	8	88.89	0	0.00	1	11.11	0	0.00	0	0.00	9
- ฟิสิกส์ศึกษา	5	100.00	0	0.00	0	0.00	0	0.00	0	0.00	5
- วิทยาศาสตร์ชีวภาพ	1	100.00	0	0.00	0	0.00	0	0.00	0	0.00	1
- เคมี	4	100.00	0	0.00	0	0.00	0	0.00	0	0.00	4
- เคมีศึกษา	6	100.00	0	0.00	0	0.00	0	0.00	0	0.00	6
- เคมีอุตสาหกรรม	1	100.00	0	0.00	0	0.00	0	0.00	0	0.00	1
- คณะพลังงานสิ่งแวดล้อมและวัสดุ	49	100.00	0	0.00	0	0.00	0	0.00	0	0.00	49
- การออกแบบและผลิตแบบบูรณาการ	5	100.00	0	0.00	0	0.00	0	0.00	0	0.00	5
- เทคโนโลยีการจัดการพลังงาน	19	100.00	0	0.00	0	0.00	0	0.00	0	0.00	19
- เทคโนโลยีพลังงาน	13	100.00	0	0.00	0	0.00	0	0.00	0	0.00	13
- เทคโนโลยีวัสดุ	6	100.00	0	0.00	0	0.00	0	0.00	0	0.00	6
- เทคโนโลยีสิ่งแวดล้อม	3	100.00	0	0.00	0	0.00	0	0.00	0	0.00	3
- เทคโนโลยีอณูภาพ	3	100.00	0	0.00	0	0.00	0	0.00	0	0.00	3
- คณะสถาปัตยกรรมศาสตร์และการออกแบบ	7	100.00	0	0.00	0	0.00	0	0.00	0	0.00	7
- การออกแบบและวางแผน	7	100.00	0	0.00	0	0.00	0	0.00	0	0.00	7
คณะศิลปศาสตร์	17	89.47	2	10.53	0	0.00	0	0.00	0	0.00	19
- ภาษาศาสตร์ประยุกต์ด้านการสอนภาษาอังกฤษ	6	85.71	1	14.29	0	0.00	0	0.00	0	0.00	7
- ภาษาอังกฤษเพื่อการสื่อสารในวิชาชีพและนานาชาติ	10	100.00	0	0.00	0	0.00	0	0.00	0	0.00	10
- สังคมศาสตร์สิ่งแวดล้อม	1	50.00	1	50.00	0	0.00	0	0.00	0	0.00	2
- สถาบันวิทยาการหุ่นยนต์ภาคสนาม	20	100.00	0	0.00	0	0.00	0	0.00	0	0.00	20
- ธุรกิจเทคโนโลยี	9	100.00	0	0.00	0	0.00	0	0.00	0	0.00	9
- วิทยาการหุ่นยนต์และระบบอัตโนมัติ	11	100.00	0	0.00	0	0.00	0	0.00	0	0.00	11
วิทยาลัยสหวิทยาการ	3	100.00	0	0.00	0	0.00	0	0.00	0	0.00	3
- สาขาวิชาวิทยาศาสตร์และเทคโนโลยี	3	100.00	0	0.00	0	0.00	0	0.00	0	0.00	3
รวม	1,122	96.06	23	1.97	16	1.37	0	0.00	7	0.60	1,168

ตาราง ค 6 จำนวนนักศึกษาใหม่ระดับบัณฑิตศึกษา ปีการศึกษา 2558 จำแนกตามสถานภาพสมรส

คณะ/สาขาวิชา	โสด		สมรส		ไม่ระบุ		รวมทั้งหมด
	จำนวน	ร้อยละ	จำนวน	ร้อยละ	จำนวน	ร้อยละ	
คณะครุศาสตร์อุตสาหกรรมและเทคโนโลยี	92	85.98	15	14.02	0	0.00	107
- คอมพิวเตอร์และเทคโนโลยีสารสนเทศ	9	90.00	1	10.00	0	0.00	10
- นวัตกรรมการเรียนรู้และเทคโนโลยี	5	62.50	3	37.50	0	0.00	8
- วิศวกรรมอุตสาหกรรม	9	81.82	2	18.18	0	0.00	11
- วิศวกรรมเครื่องกล	6	75.00	2	25.00	0	0.00	8
- วิศวกรรมโยธา	4	100.00	0	0.00	0	0.00	4
- วิศวกรรมไฟฟ้า	16	76.19	5	23.81	0	0.00	21
- เทคโนโลยีการพิมพ์และบรรจุภัณฑ์	8	88.89	1	11.11	0	0.00	9
- เทคโนโลยีการเรียนรู้และสื่อสารมวลชน	35	97.22	1	2.78	0	0.00	36
คณะทรัพยากรชีวภาพและเทคโนโลยี	34	91.89	3	8.11	0	0.00	37
- การจัดการทรัพยากรชีวภาพ	5	83.33	1	16.67	0	0.00	6
- ชีวสารสนเทศและชีววิทยาระบบ	6	100.00	0	0.00	0	0.00	6
- เทคโนโลยีชีวภาพ	9	81.82	2	18.18	0	0.00	11
- เทคโนโลยีชีวเคมี	4	100.00	0	0.00	0	0.00	4
- เทคโนโลยีหลังการเก็บเกี่ยว	10	100.00	0	0.00	0	0.00	10
คณะเทคโนโลยีสารสนเทศ	225	90.73	22	8.87	1	0.40	248
- ระบบสารสนเทศทางธุรกิจ	69	92.00	6	8.00	0	0.00	75
- วิทยาการคอมพิวเตอร์	2	100.00	0	0.00	0	0.00	2
- วิศวกรรมซอฟต์แวร์	32	84.21	6	15.79	0	0.00	38
- เทคโนโลยีสารสนเทศ	122	91.73	10	7.52	1	0.75	133
บัณฑิตวิทยาลัยการจัดการและนวัตกรรม	182	89.66	21	10.34	0	0.00	203
- การจัดการ	101	90.18	11	9.82	0	0.00	112
- การจัดการสำหรับการเป็นผู้ประกอบการ	34	87.18	5	12.82	0	0.00	39
- การจัดการโลจิสติกส์	47	90.38	5	9.62	0	0.00	52

ตาราง ค 6 จำนวนนักศึกษาใหม่ระดับบัณฑิตศึกษา ปีการศึกษา 2558 จำแนกตามสถานภาพสมรส

คณะ/สาขาวิชา	โสด		สมรส		ไม่ระบุ		รวมทั้งหมด
	จำนวน	ร้อยละ	จำนวน	ร้อยละ	จำนวน	ร้อยละ	
บัณฑิตวิทยาลัยร่วมด้านพลังงานและสิ่งแวดล้อม	18	100.00	0	0.00	0	0.00	18
- เทคโนโลยีพลังงาน	2	100.00	0	0.00	0	0.00	2
- เทคโนโลยีสิ่งแวดล้อม	3	100.00	0	0.00	0	0.00	3
- เทคโนโลยีการจัดการพลังงาน	12	100.00	0	0.00	0	0.00	12
- เทคโนโลยีและการจัดการสิ่งแวดล้อม	1	100.00	0	0.00	0	0.00	1
คณะวิศวกรรมศาสตร์	375	91.91	32	7.84	1	0.25	408
- วิชาชีพวิศวกรรม	4	100.00	0	0.00	0	0.00	4
- วิศวกรรมการเชื่อม	24	88.89	3	11.11	0	0.00	27
- วิศวกรรมคอมพิวเตอร์	19	100.00	0	0.00	0	0.00	19
- วิศวกรรมคอนกรีต	10	90.91	1	9.09	0	0.00	11
- วิศวกรรมชีวภาพ	6	85.71	1	14.29	0	0.00	7
- วิศวกรรมยานยนต์	4	100.00	0	0.00	0	0.00	4
- วิศวกรรมสิ่งแวดล้อม	41	95.35	2	4.65	0	0.00	43
- วิศวกรรมอาหาร	12	100.00	0	0.00	0	0.00	12
- วิศวกรรมอุตสาหกรรมและระบบการผลิต	5	100.00	0	0.00	0	0.00	5
- วิศวกรรมอุตสาหกรรมและระบบการผลิต	57	96.61	2	3.39	0	0.00	59
- วิศวกรรมเคมี	28	96.55	1	3.45	0	0.00	29
- วิศวกรรมเครื่องกล	27	96.43	1	3.57	0	0.00	28
- วิศวกรรมและการบริหารการก่อสร้าง	20	76.92	6	23.08	0	0.00	26
- วิศวกรรมโยธา	27	93.10	2	6.90	0	0.00	29
- วิศวกรรมโลหการ	9	81.82	2	18.18	0	0.00	11
- วิศวกรรมไฟฟ้า	25	100.00	0	0.00	0	0.00	25
- วิศวกรรมไฟฟ้าและคอมพิวเตอร์	2	100.00	0	0.00	0	0.00	2
- วิศวกรรมไฟฟ้าและสารสนเทศ	20	90.91	2	9.09	0	0.00	22
- เทคโนโลยีการขึ้นรูปวัสดุและนวัตกรรมการผลิต	11	91.67	0	0.00	1	8.33	12
- เทคโนโลยีวิศวกรรมโยธา	17	73.91	6	26.09	0	0.00	23
- เทคโนโลยีวิศวกรรมไฟฟ้าและสารสนเทศ	7	70.00	3	30.00	0	0.00	10

ตาราง ค 6 จำนวนนักศึกษาใหม่ระดับบัณฑิตศึกษา ปีการศึกษา 2558 จำแนกตามสถานภาพสมรส

คณะ/สาขาวิชา	โสด		สมรส		ไม่ระบุ		รวมทั้งหมด
	จำนวน	ร้อยละ	จำนวน	ร้อยละ	จำนวน	ร้อยละ	
คณะวิทยาศาสตร์	42	85.71	6	12.24	1	2.04	49
- การสอนคณิตศาสตร์	6	66.67	3	33.33	0	0.00	9
- คณิตศาสตร์ประยุกต์	11	91.67	1	8.33	0	0.00	12
- จิตชีววิทยาประยุกต์	2	100.00	0	0.00	0	0.00	2
- ฟิสิกส์	7	77.78	1	11.11	1	11.11	9
- ฟิสิกส์ศึกษา	4	80.00	1	20.00	0	0.00	5
- วิทยาศาสตร์ชีวภาพ	1	100.00	0	0.00	0	0.00	1
- เคมี	4	100.00	0	0.00	0	0.00	4
- เคมีศึกษา	6	100.00	0	0.00	0	0.00	6
- เคมีอุตสาหกรรม	1	100.00	0	0.00	0	0.00	1
- เคมีอุตสาหกรรม	45	91.84	4	8.16	0	0.00	49
คณะพลังงานสิ่งแวดล้อมและวัสดุ	3	60.00	2	40.00	0	0.00	5
- การออกแบบและผลิตแบบบูรณาการ	18	94.74	1	5.26	0	0.00	19
- เทคโนโลยีการจัดการพลังงาน	13	100.00	0	0.00	0	0.00	13
- เทคโนโลยีพลังงาน	5	83.33	1	16.67	0	0.00	6
- เทคโนโลยีวัสดุ	3	100.00	0	0.00	0	0.00	3
- เทคโนโลยีสิ่งแวดล้อม	3	100.00	0	0.00	0	0.00	3
- เทคโนโลยีอณูภาพ	6	85.71	1	14.29	0	0.00	7
คณะสถาปัตยกรรมศาสตร์และการออกแบบ	6	85.71	1	14.29	0	0.00	7
- การออกแบบและวางแผน	15	78.95	4	21.05	0	0.00	19
คณะศิลปศาสตร์	4	57.14	3	42.86	0	0.00	7
- ภาษาศาสตร์ประยุกต์ด้านการสอนภาษาอังกฤษ	9	90.00	1	10.00	0	0.00	10
- ภาษาอังกฤษเพื่อการสื่อสารในวิชาชีพและนานาชาติ	2	100.00	0	0.00	0	0.00	2
- สังคมศาสตร์สิ่งแวดล้อม	16	80.00	4	20.00	0	0.00	20
สถาบันวิทยาการหุ่นยนต์ภาคสนาม	7	77.78	2	22.22	0	0.00	9
- ชุมกิจเทคโนโลยี	9	81.82	2	18.18	0	0.00	11
- วิทยาการหุ่นยนต์และระบบอัตโนมัติ	2	66.67	1	33.33	0	0.00	3
วิทยาลัยสหวิทยาการ	2	66.67	1	33.33	0	0.00	3
- สาขาวิชาวิทยาศาสตร์และเทคโนโลยี	1,052	90.07	113	9.67	3	0.26	1,168
รวม							

ตาราง ค 7 จำนวนนักศึกษาใหม่ระดับบัณฑิตศึกษา ปีการศึกษา 2558 จำแนกตามจำนวนพี่น้องที่มีชีวิตอยู่ (รวมตัวนักศึกษา)

คณะ/สาขาวิชา	1 คน		2 คน		3 คน		4 คน		5 คน		6 คน		7 คน		8 คน ขึ้นไป		ไม่ระบุ		รวมทั้งหมด
	จำนวน	ร้อยละ	จำนวน	ร้อยละ	จำนวน	ร้อยละ	จำนวน	ร้อยละ	จำนวน	ร้อยละ	จำนวน	ร้อยละ	จำนวน	ร้อยละ	จำนวน	ร้อยละ	จำนวน	ร้อยละ	
คณะครุศาสตร์อุตสาหกรรมและเทคโนโลยี	25	23.36	46	42.99	19	17.76	11	10.28	3	2.80	1	0.93	1	0.93	1	0.93	0	0.00	107
- คอมพิวเตอร์และเทคโนโลยีสารสนเทศ	2	20.00	4	40.00	2	20.00	1	10.00	1	10.00	0	0.00	0	0.00	0	0.00	0	0.00	10
- นวัตกรรมการเรียนรู้และเทคโนโลยี	0	0.00	3	37.50	2	25.00	2	25.00	1	12.50	0	0.00	0	0.00	0	0.00	0	0.00	8
- วิศวกรรมอุตสาหกรรม	2	18.18	5	45.45	2	18.18	2	18.18	0	0.00	0	0.00	0	0.00	0	0.00	0	0.00	11
- วิศวกรรมเครื่องกล	0	0.00	4	50.00	3	37.50	1	12.50	0	0.00	0	0.00	0	0.00	0	0.00	0	0.00	8
- วิศวกรรมโยธา	2	50.00	2	50.00	0	0.00	0	0.00	0	0.00	0	0.00	0	0.00	0	0.00	0	0.00	4
- วิศวกรรมไฟฟ้า	5	23.81	11	52.38	2	9.52	2	9.52	0	0.00	0	0.00	0	0.00	0	0.00	0	0.00	21
- เทคโนโลยีการพิมพ์และบรรจุภัณฑ์	1	11.11	3	33.33	1	11.11	2	22.22	1	11.11	1	11.11	0	0.00	0	0.00	0	0.00	9
- เทคโนโลยีการเรียนรู้และสื่อสารมวลชน	13	36.11	14	38.89	7	19.44	1	2.78	0	0.00	0	0.00	0	0.00	1	2.78	0	0.00	36
คณะทรัพยากรชีวภาพและเทคโนโลยี	6	16.22	18	48.65	9	24.32	3	8.11	1	2.70	0	0.00	0	0.00	0	0.00	0	0.00	37
- การจัดการทรัพยากรชีวภาพ	2	33.33	1	16.67	1	16.67	2	33.33	0	0.00	0	0.00	0	0.00	0	0.00	0	0.00	6
- ชีวสารสนเทศและชีววิทยาระบบ	0	0.00	3	50.00	3	50.00	0	0.00	0	0.00	0	0.00	0	0.00	0	0.00	0	0.00	6
- เทคโนโลยีชีวภาพ	2	18.18	6	54.55	1	9.09	1	9.09	1	9.09	0	0.00	0	0.00	0	0.00	0	0.00	11
- เทคโนโลยีชีวเคมี	1	25.00	2	50.00	1	25.00	0	0.00	0	0.00	0	0.00	0	0.00	0	0.00	0	0.00	4
- เทคโนโลยีหลังการเก็บเกี่ยว	1	10.00	6	60.00	3	30.00	0	0.00	0	0.00	0	0.00	0	0.00	0	0.00	0	0.00	10
คณะเทคโนโลยีสารสนเทศ	39	15.73	115	46.37	55	22.18	23	9.27	8	3.23	6	2.42	0	0.00	1	0.40	1	0.40	248
- ระบบสารสนเทศทางธุรกิจ	11	14.67	39	52.00	16	21.33	7	9.33	2	2.67	0	0.00	0	0.00	0	0.00	0	0.00	75
- วิทยาการคอมพิวเตอร์	0	0.00	1	50.00	1	50.00	0	0.00	0	0.00	0	0.00	0	0.00	0	0.00	0	0.00	2
- วิศวกรรมซอฟต์แวร์	2	5.26	14	36.84	15	39.47	3	7.89	2	5.26	2	5.26	0	0.00	0	0.00	0	0.00	38
- เทคโนโลยีสารสนเทศ	26	19.55	61	45.86	23	17.29	13	9.77	4	3.01	4	3.01	0	0.00	1	0.75	1	0.75	133
บัณฑิตวิทยาลัยการจัดการและนวัตกรรม	34	16.75	89	43.84	52	25.62	14	6.90	7	3.45	1	0.49	1	0.49	5	2.46	0	0.00	203
- การจัดการ	11	9.82	50	44.64	28	25.00	13	11.61	3	2.68	1	0.89	1	0.89	5	4.46	0	0.00	112
- การจัดการสำหรับการเป็นผู้ประกอบการ	7	17.95	21	53.85	9	23.08	1	2.56	1	2.56	0	0.00	0	0.00	0	0.00	0	0.00	39
- การจัดการโลจิสติกส์	16	30.77	18	34.62	15	28.85	0	0.00	3	5.77	0	0.00	0	0.00	0	0.00	0	0.00	52

ตาราง ค 7 จำนวนนักศึกษาใหม่ระดับบัณฑิตศึกษา ปีการศึกษา 2558 จำแนกตามจำนวนพื้นที่มีชีวิตอยู่ (รวมตัวนักศึกษา) (ต่อ)

คณะ/สาขาวิชา	1 คน		2 คน		3 คน		4 คน		5 คน		6 คน		7 คน		8 คน		ขึ้นไป		รวมทั้งหมด
	จำนวน	ร้อยละ	จำนวน	ร้อยละ	จำนวน	ร้อยละ	จำนวน	ร้อยละ	จำนวน	ร้อยละ	จำนวน	ร้อยละ	จำนวน	ร้อยละ	จำนวน	ร้อยละ	จำนวน	ร้อยละ	
บัณฑิตวิทยาลัยร่วมด้านพลังงานและสิ่งแวดล้อม	1	5.56	12	66.67	4	22.22	0	0.00	0	0.00	0	0.00	0	0.00	1	5.56	0	0.00	18
- เทคโนโลยีพลังงาน	0	0.00	1	50.00	1	50.00	0	0.00	0	0.00	0	0.00	0	0.00	0	0.00	0	0.00	2
- เทคโนโลยีสิ่งแวดล้อม	0	0.00	3	100.00	0	0.00	0	0.00	0	0.00	0	0.00	0	0.00	0	0.00	0	0.00	3
- เทคโนโลยีและการจัดการพลังงาน	1	8.33	8	66.67	2	16.67	0	0.00	0	0.00	0	0.00	0	0.00	1	8.33	0	0.00	12
- เทคโนโลยีและการจัดการสิ่งแวดล้อม	0	0.00	0	0.00	1	100.00	0	0.00	0	0.00	0	0.00	0	0.00	0	0.00	0	0.00	1
คณะวิศวกรรมศาสตร์	53	12.99	201	49.26	112	27.45	23	5.64	11	2.70	1	0.25	1	0.25	5	1.23	1	0.25	408
- วิศวกรรม	0	0.00	1	25.00	2	50.00	0	0.00	0	0.00	0	0.00	0	0.00	1	25.00	0	0.00	4
- วิศวกรรมเคมี	1	3.70	10	37.04	9	33.33	4	14.81	2	7.41	0	0.00	0	0.00	1	3.70	0	0.00	27
- วิศวกรรมคอมพิวเตอร์	2	10.53	13	68.42	2	10.53	1	5.26	0	0.00	0	0.00	0	0.00	1	5.26	0	0.00	19
- วิศวกรรมคุณภาพ	1	9.09	7	63.64	3	27.27	0	0.00	0	0.00	0	0.00	0	0.00	0	0.00	0	0.00	11
- วิศวกรรมชีวภาพ	1	14.29	3	42.86	2	28.57	0	0.00	1	14.29	0	0.00	0	0.00	0	0.00	0	0.00	7
- วิศวกรรมยานยนต์	0	0.00	3	75.00	1	25.00	0	0.00	0	0.00	0	0.00	0	0.00	0	0.00	0	0.00	4
- วิศวกรรมสิ่งแวดล้อม	4	9.30	24	55.81	10	23.26	4	9.30	0	0.00	0	0.00	0	0.00	1	2.33	0	0.00	43
- วิศวกรรมอาหาร	3	25.00	5	41.67	4	33.33	0	0.00	0	0.00	0	0.00	0	0.00	0	0.00	0	0.00	12
- วิศวกรรมอุตสาหกรรมและระบบการผลิต	0	0.00	2	40.00	2	40.00	0	0.00	1	20.00	0	0.00	0	0.00	0	0.00	0	0.00	5
- วิศวกรรมอุตสาหกรรมและระบบการผลิต	9	15.25	28	47.46	18	30.51	2	3.39	2	3.39	0	0.00	0	0.00	0	0.00	0	0.00	59
- วิศวกรรมเคมี	2	6.90	14	48.28	11	37.93	1	3.45	1	3.45	0	0.00	0	0.00	0	0.00	0	0.00	29
- วิศวกรรมเครื่องกล	7	25.00	13	46.43	6	21.43	1	3.57	1	3.57	0	0.00	0	0.00	0	0.00	0	0.00	28
- วิศวกรรมและการบริหารการก่อสร้าง	3	11.54	11	42.31	7	26.92	3	11.54	1	3.85	0	0.00	0	0.00	1	3.85	0	0.00	26
- วิศวกรรมโยธา	5	17.24	15	51.72	6	20.69	1	3.45	0	0.00	1	3.45	1	3.45	0	0.00	0	0.00	29
- วิศวกรรมโลหการ	3	27.27	6	54.55	1	9.09	1	9.09	0	0.00	0	0.00	0	0.00	0	0.00	0	0.00	11
- วิศวกรรมไฟฟ้า	6	24.00	12	48.00	7	28.00	0	0.00	0	0.00	0	0.00	0	0.00	0	0.00	0	0.00	25
- วิศวกรรมไฟฟ้าและคอมพิวเตอร์	0	0.00	1	50.00	1	50.00	0	0.00	0	0.00	0	0.00	0	0.00	0	0.00	0	0.00	2
- วิศวกรรมไฟฟ้าและสารสนเทศ	1	4.55	11	50.00	7	31.82	3	13.64	0	0.00	0	0.00	0	0.00	0	0.00	0	0.00	22
- เทคโนโลยีการขึ้นรูปวัสดุและนวัตกรรมการผลิต	2	16.67	6	50.00	2	16.67	0	0.00	1	8.33	0	0.00	0	0.00	0	0.00	0	0.00	12
- เทคโนโลยีวิศวกรรมโยธา	3	13.04	10	43.48	7	30.43	2	8.70	1	4.35	0	0.00	0	0.00	0	0.00	0	0.00	23
- เทคโนโลยีวิศวกรรมไฟฟ้าและสารสนเทศ	0	0.00	6	60.00	4	40.00	0	0.00	0	0.00	0	0.00	0	0.00	0	0.00	0	0.00	10

ตาราง ค 7 จำนวนนักศึกษาใหม่ระดับบัณฑิตศึกษา ปีการศึกษา 2558 จำนวนตามจำนวนห้องที่มีชีวิตอยู่ (รวมตัวนักศึกษา) (ต่อ)

คณะ/สาขาวิชา	1 คน		2 คน		3 คน		4 คน		5 คน		6 คน		7 คน		8 คน ขึ้นไป		ไม่ระบุ		รวม ทั้งหมด
	จำนวน	ร้อยละ	จำนวน	ร้อยละ	จำนวน	ร้อยละ	จำนวน	ร้อยละ	จำนวน	ร้อยละ	จำนวน	ร้อยละ	จำนวน	ร้อยละ	จำนวน	ร้อยละ	จำนวน	ร้อยละ	
คณะวิทยาศาสตร์	7	14.29	24	48.98	8	16.33	5	10.20	2	4.08	1	2.04	0	0.00	1	2.04	1	2.04	49
- การสอนคณิตศาสตร์	1	11.11	3	33.33	2	22.22	2	22.22	1	11.11	0	0.00	0	0.00	0	0.00	0	0.00	9
- คณิตศาสตร์ประยุกต์	0	0.00	9	75.00	1	8.33	1	8.33	1	8.33	0	0.00	0	0.00	0	0.00	0	0.00	12
- จุดชีววิทยาประยุกต์	1	50.00	1	50.00	0	0.00	0	0.00	0	0.00	0	0.00	0	0.00	0	0.00	0	0.00	2
- ฟิสิกส์	3	33.33	3	33.33	0	0.00	1	11.11	0	0.00	1	11.11	0	0.00	0	0.00	1	11.11	9
- ฟิสิกส์ศึกษา	0	0.00	2	40.00	2	40.00	0	0.00	0	0.00	0	0.00	0	0.00	0	0.00	0	0.00	5
- วิทยาศาสตร์ชีวภาพ	0	0.00	0	0.00	0	0.00	1	100.00	0	0.00	0	0.00	0	0.00	0	0.00	0	0.00	1
- เคมี	1	25.00	3	75.00	0	0.00	0	0.00	0	0.00	0	0.00	0	0.00	0	0.00	0	0.00	4
- เคมีศึกษา	1	16.67	2	33.33	3	50.00	0	0.00	0	0.00	0	0.00	0	0.00	0	0.00	0	0.00	6
- เคมีอุตสาหกรรม	0	0.00	1	100.00	0	0.00	0	0.00	0	0.00	0	0.00	0	0.00	0	0.00	0	0.00	1
คณะพลังงานสิ่งแวดล้อมและวัสดุ	6	12.24	30	61.22	10	20.41	1	2.04	1	2.04	1	2.04	0	0.00	0	0.00	0	0.00	49
- การออกแบบและผลิตแบบบูรณาการ	1	20.00	3	60.00	0	0.00	0	0.00	0	0.00	0	0.00	1	20.00	0	0.00	0	0.00	5
- เทคโนโลยีการจัดการพลังงาน	2	10.53	10	52.63	5	26.32	1	5.26	1	5.26	0	0.00	0	0.00	0	0.00	0	0.00	19
- เทคโนโลยีพลังงาน	2	15.38	9	69.23	2	15.38	0	0.00	0	0.00	0	0.00	0	0.00	0	0.00	0	0.00	13
- เทคโนโลยีวัสดุ	1	16.67	3	50.00	2	33.33	0	0.00	0	0.00	0	0.00	0	0.00	0	0.00	0	0.00	6
- เทคโนโลยีสิ่งแวดล้อม	0	0.00	3	100.00	0	0.00	0	0.00	0	0.00	0	0.00	0	0.00	0	0.00	0	0.00	3
- เทคโนโลยีอุณหภาพ	0	0.00	2	66.67	1	33.33	0	0.00	0	0.00	0	0.00	0	0.00	0	0.00	0	0.00	3
คณะสถาปัตยกรรมศาสตร์และการออกแบบ	1	14.29	3	42.86	1	14.29	2	28.57	0	0.00	0	0.00	0	0.00	0	0.00	0	0.00	7
- การออกแบบและวางแผน	1	14.29	3	42.86	1	14.29	2	28.57	0	0.00	0	0.00	0	0.00	0	0.00	0	0.00	7
คณะศิลปศาสตร์	3	15.79	9	47.37	6	31.58	0	0.00	1	5.26	0	0.00	0	0.00	0	0.00	0	0.00	19
- ภาษาศาสตร์ประยุกต์ด้านการสอนภาษาอังกฤษ	1	14.29	3	42.86	2	28.57	0	0.00	1	14.29	0	0.00	0	0.00	0	0.00	0	0.00	7
- ภาษาอังกฤษเพื่อการสื่อสารในวิชาชีพและ	2	20.00	5	50.00	3	30.00	0	0.00	0	0.00	0	0.00	0	0.00	0	0.00	0	0.00	10
- สังคมศาสตร์สิ่งแวดล้อม	0	0.00	1	50.00	1	50.00	0	0.00	0	0.00	0	0.00	0	0.00	0	0.00	0	0.00	2
สถาบันวิชาการหุ่นยนต์ภาคสนาม	1	5.00	12	60.00	6	30.00	1	5.00	0	0.00	0	0.00	0	0.00	0	0.00	0	0.00	20
- อู่จิงเทคโนโลยี	1	11.11	3	33.33	5	55.56	0	0.00	0	0.00	0	0.00	0	0.00	0	0.00	0	0.00	9
- วิทยาการหุ่นยนต์และระบบอัตโนมัติ	0	0.00	9	81.82	1	9.09	1	9.09	0	0.00	0	0.00	0	0.00	0	0.00	0	0.00	11
วิทยาลัยสหวิทยาการ	0	0.00	0	0.00	0	0.00	2	66.67	0	0.00	1	33.33	0	0.00	0	0.00	0	0.00	3
- สาขาวิชาวิทยาศาสตร์และเทคโนโลยี	0	0.00	0	0.00	0	0.00	2	66.67	0	0.00	1	33.33	0	0.00	0	0.00	0	0.00	3
รวม	176	15.07	559	47.86	282	24.14	85	7.28	34	2.91	12	1.03	3	0.26	14	1.20	3	0.26	1,168

ตาราง ค 8 จำนวนนักศึกษาใหม่ระดับบัณฑิตศึกษา ปีการศึกษา 2558 จำแนกตามลำดับการเป็นบุตรในครอบครัว (เฉพาะที่มีชีวิตอยู่)

คณะ/สาขาวิชา	คนที่ 1		คนที่ 2		คนที่ 3		คนที่ 4		คนที่ 5		คนที่ 6		คนที่ 7		คนที่ 8 ขึ้นไป		ไม่ระบุ		รวมทั้งหมด
	จำนวน	ร้อยละ	จำนวน	ร้อยละ	จำนวน	ร้อยละ	จำนวน	ร้อยละ	จำนวน	ร้อยละ	จำนวน	ร้อยละ	จำนวน	ร้อยละ	จำนวน	ร้อยละ	จำนวน	ร้อยละ	
คณะครุศาสตร์อุตสาหกรรมและเทคโนโลยี	62	57.94	27	25.23	9	8.41	4	3.74	2	1.87	3	2.80	0	0.00	0	0.00	0	0.00	107
- คอมพิวเตอร์และเทคโนโลยีสารสนเทศ	4	40.00	4	40.00	2	20.00	0	0.00	0	0.00	0	0.00	0	0.00	0	0.00	0	0.00	10
- นวัตกรรมการเรียนรู้และเทคโนโลยี	3	37.50	2	25.00	1	12.50	1	12.50	1	12.50	0	0.00	0	0.00	0	0.00	0	0.00	8
- วิศวกรรมอุตสาหกรรม	6	54.55	3	27.27	1	9.09	1	9.09	0	0.00	0	0.00	0	0.00	0	0.00	0	0.00	11
- วิศวกรรมเครื่องกล	2	25.00	5	62.50	1	12.50	0	0.00	0	0.00	0	0.00	0	0.00	0	0.00	0	0.00	8
- วิศวกรรมโยธา	2	50.00	2	50.00	0	0.00	0	0.00	0	0.00	0	0.00	0	0.00	0	0.00	0	0.00	4
- วิศวกรรมไฟฟ้า	14	66.67	4	19.05	1	4.76	1	4.76	0	0.00	1	4.76	0	0.00	0	0.00	0	0.00	21
- เทคโนโลยีการพิมพ์และบรรจุภัณฑ์	5	55.56	0	0.00	1	11.11	1	11.11	1	11.11	1	11.11	0	0.00	0	0.00	0	0.00	9
- เทคโนโลยีการเรียนรู้และสื่อมวลชน	26	72.22	7	19.44	2	5.56	0	0.00	0	0.00	1	2.78	0	0.00	0	0.00	0	0.00	36
คณะทรัพยากรชีวภาพและเทคโนโลยี	21	56.76	13	35.14	3	8.11	0	0.00	0	0.00	0	0.00	0	0.00	0	0.00	0	0.00	37
- การจัดการทรัพยากรชีวภาพ	3	50.00	2	33.33	1	16.67	0	0.00	0	0.00	0	0.00	0	0.00	0	0.00	0	0.00	6
- วิชาการสนเทศและชีววิทยาระบบ	2	33.33	3	50.00	1	16.67	0	0.00	0	0.00	0	0.00	0	0.00	0	0.00	0	0.00	6
- เทคโนโลยีชีวภาพ	7	63.64	4	36.36	0	0.00	0	0.00	0	0.00	0	0.00	0	0.00	0	0.00	0	0.00	11
- เทคโนโลยีชีวเคมี	4	100.00	0	0.00	0	0.00	0	0.00	0	0.00	0	0.00	0	0.00	0	0.00	0	0.00	4
- เทคโนโลยีหลังการเก็บเกี่ยว	5	50.00	4	40.00	1	10.00	0	0.00	0	0.00	0	0.00	0	0.00	0	0.00	0	0.00	10
คณะเทคโนโลยีสารสนเทศ	117	47.18	74	29.84	36	14.52	12	4.84	6	2.42	2	0.81	0	0.00	0	0.00	0	0.00	248
- ระบบสารสนเทศทางธุรกิจ	40	53.33	22	29.33	8	10.67	3	4.00	2	2.67	0	0.00	0	0.00	0	0.00	0	0.00	75
- วิทยาการคอมพิวเตอร์	0	0.00	1	50.00	1	50.00	0	0.00	0	0.00	0	0.00	0	0.00	0	0.00	0	0.00	2
- วิศวกรรมซอฟต์แวร์	15	39.47	9	23.68	9	23.68	3	7.89	1	2.63	1	2.63	0	0.00	0	0.00	0	0.00	38
- เทคโนโลยีสารสนเทศ	62	46.62	42	31.58	18	13.53	6	4.51	3	2.26	1	0.75	0	0.00	0	0.00	1	0.75	133
บัณฑิตวิทยาลัยการจัดการและนวัตกรรม	113	55.67	56	27.59	23	11.33	4	1.97	2	0.99	1	0.49	1	0.49	1	0.49	3	1.48	203
- การจัดการ	56	50.00	33	29.46	14	12.50	4	3.57	1	0.89	0	0.00	1	0.89	1	0.89	3	2.68	112
- การจัดการสำหรับการเป็นผู้ประกอบการ	26	66.67	9	23.08	4	10.26	0	0.00	0	0.00	0	0.00	0	0.00	0	0.00	0	0.00	39
- การจัดการโลจิสติกส์	31	59.62	14	26.92	5	9.62	0	0.00	1	1.92	1	1.92	0	0.00	0	0.00	0	0.00	52

ตาราง ค 8 จำนวนนักศึกษาใหม่ระดับบัณฑิตศึกษา ปีการศึกษา 2558 จำแนกตามลำดับการเป็นบุตรในครอบครัว (เฉพาะที่มีชีวิตอยู่) (ต่อ)

คณะ/สาขาวิชา	คนที่ 1		คนที่ 2		คนที่ 3		คนที่ 4		คนที่ 5		คนที่ 6		คนที่ 7		คนที่ 8 ขึ้นไป		ไม่ระบุ		รวมทั้งหมด
	จำนวน	ร้อยละ	จำนวน	ร้อยละ	จำนวน	ร้อยละ	จำนวน	ร้อยละ	จำนวน	ร้อยละ	จำนวน	ร้อยละ	จำนวน	ร้อยละ	จำนวน	ร้อยละ	จำนวน	ร้อยละ	
บัณฑิตวิทยาลัยร่วมด้านพลังงานและสิ่งแวดล้อม	11	61.11	5	27.78	1	5.56	0	0.00	0	0.00	1	5.56	0	0.00	0	0.00	0	0.00	18
- เทคโนโลยีพลังงาน	2	100.00	0	0.00	0	0.00	0	0.00	0	0.00	0	0.00	0	0.00	0	0.00	0	0.00	2
- เทคโนโลยีสิ่งแวดล้อม	1	33.33	2	66.67	0	0.00	0	0.00	0	0.00	0	0.00	0	0.00	0	0.00	0	0.00	3
- เทคโนโลยีและการจัดการพลังงาน	8	66.67	2	16.67	1	8.33	0	0.00	0	0.00	1	8.33	0	0.00	0	0.00	0	0.00	12
- เทคโนโลยีและการจัดการสิ่งแวดล้อม	0	0.00	1	100.00	0	0.00	0	0.00	0	0.00	0	0.00	0	0.00	0	0.00	0	0.00	1
คณะวิศวกรรมศาสตร์	189	46.32	145	35.54	58	14.22	9	2.21	5	1.23	0	0.00	0	0.00	1	0.25	1	0.25	408
- วิศวกรรม	1	25.00	2	50.00	0	0.00	0	0.00	0	0.00	0	0.00	0	0.00	1	25.00	0	0.00	4
- วิศวกรรมเครื่อง	5	18.52	13	48.15	5	18.52	2	7.41	2	7.41	0	0.00	0	0.00	0	0.00	0	0.00	27
- วิศวกรรมคอมพิวเตอร์	10	52.63	7	36.84	2	10.53	0	0.00	0	0.00	0	0.00	0	0.00	0	0.00	0	0.00	19
- วิศวกรรมคุณภาพ	6	54.55	4	36.36	1	9.09	0	0.00	0	0.00	0	0.00	0	0.00	0	0.00	0	0.00	11
- วิศวกรรมชีวภาพ	3	42.86	4	57.14	0	0.00	0	0.00	0	0.00	0	0.00	0	0.00	0	0.00	0	0.00	7
- วิศวกรรมยานยนต์	2	50.00	2	50.00	0	0.00	0	0.00	0	0.00	0	0.00	0	0.00	0	0.00	0	0.00	4
- วิศวกรรมสิ่งแวดล้อม	25	58.14	13	30.23	4	9.30	0	0.00	1	2.33	0	0.00	0	0.00	0	0.00	0	0.00	43
- วิศวกรรมอาหาร	6	50.00	2	16.67	4	33.33	0	0.00	0	0.00	0	0.00	0	0.00	0	0.00	0	0.00	12
- วิศวกรรมอุตสาหกรรมและการะบบการผลิต	1	20.00	1	20.00	3	60.00	0	0.00	0	0.00	0	0.00	0	0.00	0	0.00	0	0.00	5
- วิศวกรรมอุตสาหกรรมและการะบบการผลิต	27	45.76	23	38.98	7	11.86	1	1.69	1	1.69	0	0.00	0	0.00	0	0.00	0	0.00	59
- วิศวกรรมเคมี	13	44.83	12	41.38	4	13.79	0	0.00	0	0.00	0	0.00	0	0.00	0	0.00	0	0.00	29
- วิศวกรรมเครื่องกล	16	57.14	9	32.14	2	7.14	1	3.57	0	0.00	0	0.00	0	0.00	0	0.00	0	0.00	28
- วิศวกรรมและการบริหารการก่อสร้าง	13	50.00	9	34.62	2	7.69	2	7.69	0	0.00	0	0.00	0	0.00	0	0.00	0	0.00	26
- วิศวกรรมโยธา	12	41.38	9	31.03	7	24.14	1	3.45	0	0.00	0	0.00	0	0.00	0	0.00	0	0.00	29
- วิศวกรรมโลหการ	6	54.55	3	27.27	1	9.09	1	9.09	0	0.00	0	0.00	0	0.00	0	0.00	0	0.00	11
- วิศวกรรมไฟฟ้า	13	52.00	8	32.00	4	16.00	0	0.00	0	0.00	0	0.00	0	0.00	0	0.00	0	0.00	25
- วิศวกรรมไฟฟ้าและคอมพิวเตอร์	0	0.00	1	50.00	1	50.00	0	0.00	0	0.00	0	0.00	0	0.00	0	0.00	0	0.00	2
- วิศวกรรมไฟฟ้าและสารสนเทศ	6	27.27	12	54.55	3	13.64	1	4.55	0	0.00	0	0.00	0	0.00	0	0.00	0	0.00	22
- เทคโนโลยีการขุดเจาะและระบบการผลิต	8	66.67	1	8.33	2	16.67	0	0.00	0	0.00	0	0.00	0	0.00	0	0.00	0	0.00	12
- เทคโนโลยีวิศวกรรมโยธา	12	52.17	6	26.09	4	17.39	0	0.00	1	4.35	0	0.00	0	0.00	0	0.00	0	0.00	23
- เทคโนโลยีวิศวกรรมไฟฟ้าและสารสนเทศ	4	40.00	4	40.00	2	20.00	0	0.00	0	0.00	0	0.00	0	0.00	0	0.00	0	0.00	10

ตาราง ค 8 จำนวนนักศึกษาใหม่ระดับบัณฑิตศึกษา ปีการศึกษา 2558 จำแนกตามลำดับการเป็นบุตรในครอบครัว (เฉพาะที่มีชีวิตอยู่) (ต่อ)

คณะ/สาขาวิชา	คนที่ 1		คนที่ 2		คนที่ 3		คนที่ 4		คนที่ 5		คนที่ 6		คนที่ 7		คนที่ 8 ขึ้นไป		รวมทั้งหมด		
	จำนวน	ร้อยละ	จำนวน	ร้อยละ	จำนวน	ร้อยละ	จำนวน	ร้อยละ	จำนวน	ร้อยละ	จำนวน	ร้อยละ	จำนวน	ร้อยละ	จำนวน	ร้อยละ			
																		จำนวน	ร้อยละ
คณะวิทยาศาสตร์	23	46.94	16	32.65	3	6.12	3	6.12	2	4.08	0	0.00	0	0.00	1	2.04	1	2.04	49
- การสอนคณิตศาสตร์	5	55.56	1	11.11	1	11.11	1	11.11	1	11.11	0	0.00	0	0.00	0	0.00	0	0.00	9
- คณิตศาสตร์ประยุกต์	3	25.00	6	50.00	1	8.33	1	8.33	1	8.33	0	0.00	0	0.00	0	0.00	0	0.00	12
- จุดชีววิทยาประยุกต์	1	50.00	1	50.00	0	0.00	0	0.00	0	0.00	0	0.00	0	0.00	0	0.00	0	0.00	2
- ฟิสิกส์	5	55.56	2	22.22	0	0.00	1	11.11	0	0.00	0	0.00	0	0.00	1	11.11	0	0.00	9
- ฟิสิกส์ศึกษา	2	40.00	1	20.00	1	20.00	0	0.00	0	0.00	0	0.00	0	0.00	1	20.00	0	0.00	5
- วิทยาศาสตร์ชีวภาพ	1	100.00	0	0.00	0	0.00	0	0.00	0	0.00	0	0.00	0	0.00	0	0.00	0	0.00	1
- เคมี	2	50.00	2	50.00	0	0.00	0	0.00	0	0.00	0	0.00	0	0.00	0	0.00	0	0.00	4
- เคมีศึกษา	4	66.67	2	33.33	0	0.00	0	0.00	0	0.00	0	0.00	0	0.00	0	0.00	0	0.00	6
- เคมีอุตสาหกรรม	0	0.00	1	100.00	0	0.00	0	0.00	0	0.00	0	0.00	0	0.00	0	0.00	0	0.00	1
คณะพลังงานสิ่งแวดล้อมและวัสดุ	29	59.18	12	24.49	6	12.24	0	0.00	1	2.04	1	2.04	0	0.00	0	0.00	0	0.00	49
- การออกแบบและผลิตภัณฑ์	4	80.00	0	0.00	0	0.00	0	0.00	0	0.00	1	20.00	0	0.00	0	0.00	0	0.00	5
- เทคโนโลยีการจัดการพลังงาน	8	42.11	7	36.84	3	15.79	0	0.00	1	5.26	0	0.00	0	0.00	0	0.00	0	0.00	19
- เทคโนโลยีพลังงาน	10	76.92	2	15.38	1	7.69	0	0.00	0	0.00	0	0.00	0	0.00	0	0.00	0	0.00	13
- เทคโนโลยีวัสดุ	3	50.00	3	50.00	0	0.00	0	0.00	0	0.00	0	0.00	0	0.00	0	0.00	0	0.00	6
- เทคโนโลยีสิ่งแวดล้อม	2	66.67	0	0.00	1	33.33	0	0.00	0	0.00	0	0.00	0	0.00	0	0.00	0	0.00	3
- เทคโนโลยีอวกาศ	2	66.67	0	0.00	1	33.33	0	0.00	0	0.00	0	0.00	0	0.00	0	0.00	0	0.00	3
คณะสถาปัตยกรรมศาสตร์และการออกแบบ	4	57.14	2	28.57	1	14.29	0	0.00	0	0.00	0	0.00	0	0.00	0	0.00	0	0.00	7
- การออกแบบและวางแผน	4	57.14	2	28.57	1	14.29	0	0.00	0	0.00	0	0.00	0	0.00	0	0.00	0	0.00	7
คณะศิลปศาสตร์	9	47.37	9	47.37	1	5.26	0	0.00	0	0.00	0	0.00	0	0.00	0	0.00	0	0.00	19
- ภาษาศาสตร์ประยุกต์ด้านการสอนภาษาอังกฤษ	2	28.57	4	57.14	1	14.29	0	0.00	0	0.00	0	0.00	0	0.00	0	0.00	0	0.00	7
- ภาษาอังกฤษเพื่อการสื่อสารในวิชาชีพและนานาชาติ	6	60.00	4	40.00	0	0.00	0	0.00	0	0.00	0	0.00	0	0.00	0	0.00	0	0.00	10
- สังคมศาสตร์สิ่งแวดล้อม	1	50.00	1	50.00	0	0.00	0	0.00	0	0.00	0	0.00	0	0.00	0	0.00	0	0.00	2
สถาบันวิทยาการหุ่นยนต์ภาคสนาม	10	50.00	8	40.00	2	10.00	0	0.00	0	0.00	0	0.00	0	0.00	0	0.00	0	0.00	20
- ธุรกิจเทคโนโลยี	2	22.22	6	66.67	1	11.11	0	0.00	0	0.00	0	0.00	0	0.00	0	0.00	0	0.00	9
- วิทยาการหุ่นยนต์และระบบอัตโนมัติ	8	72.73	2	18.18	1	9.09	0	0.00	0	0.00	0	0.00	0	0.00	0	0.00	0	0.00	11
วิทยาลัยสหวิทยาการ	0	0.00	1	33.33	1	33.33	1	33.33	0	0.00	0	0.00	0	0.00	0	0.00	0	0.00	3
- สาขาวิชาวิทยาศาสตร์และเทคโนโลยี	0	0.00	1	33.33	1	33.33	1	33.33	0	0.00	0	0.00	0	0.00	0	0.00	0	0.00	3
รวม	588	50.34	368	31.51	144	12.33	33	2.83	18	1.54	8	0.68	1	0.09	5	0.43	3	0.26	1,168

ตาราง ค 9 จำนวนนักศึกษาใหม่ระดับบัณฑิตศึกษา ปีการศึกษา 2558 จำแนกตามจำนวนปีที่กำลังศึกษาอยู่ (รวมตัวนักศึกษา) (รวมตัวนักศึกษา)

คณะ/สาขาวิชา	1 คน		2 คน		3 คน		4 คน		5 คน		6 คน		7 คน		8 คน		ไม่ระบุ		รวม ทั้งหมด
	จำนวน	ร้อยละ	จำนวน	ร้อยละ	จำนวน	ร้อยละ	จำนวน	ร้อยละ	จำนวน	ร้อยละ	จำนวน	ร้อยละ	จำนวน	ร้อยละ	จำนวน	ร้อยละ	จำนวน	ร้อยละ	
คณะครุศาสตร์อุตสาหกรรมและเทคโนโลยี	69	64.49	27	25.23	10	9.35	1	0.93	0	0.00	0	0.00	0	0.00	0	0.00	0	0.00	107
- คอมพิวเตอร์และเทคโนโลยีสารสนเทศ	6	60.00	3	30.00	0	0.00	1	10.00	0	0.00	0	0.00	0	0.00	0	0.00	0	0.00	10
- นวัตกรรมการเรียนรู้และเทคโนโลยี	5	62.50	2	25.00	1	12.50	0	0.00	0	0.00	0	0.00	0	0.00	0	0.00	0	0.00	8
- วิศวกรรมอุตสาหกรรม	8	72.73	1	9.09	2	18.18	0	0.00	0	0.00	0	0.00	0	0.00	0	0.00	0	0.00	11
- วิศวกรรมเครื่องกล	4	50.00	4	50.00	0	0.00	0	0.00	0	0.00	0	0.00	0	0.00	0	0.00	0	0.00	8
- วิศวกรรมโยธา	3	75.00	1	25.00	0	0.00	0	0.00	0	0.00	0	0.00	0	0.00	0	0.00	0	0.00	4
- วิศวกรรมไฟฟ้า	16	76.19	4	19.05	1	4.76	0	0.00	0	0.00	0	0.00	0	0.00	0	0.00	0	0.00	21
- เทคโนโลยีการพิมพ์และบรรจุภัณฑ์	6	66.67	3	33.33	0	0.00	0	0.00	0	0.00	0	0.00	0	0.00	0	0.00	0	0.00	9
- เทคโนโลยีการเรียนรู้และสื่อสารมวลชน	21	58.33	9	25.00	6	16.67	0	0.00	0	0.00	0	0.00	0	0.00	0	0.00	0	0.00	36
คณะทรัพยากรชีวภาพและเทคโนโลยี	18	48.65	12	32.43	4	10.81	2	5.41	0	0.00	0	0.00	0	0.00	1	2.70	0	0.00	37
- การจัดการทรัพยากรชีวภาพ	4	66.67	0	0.00	1	16.67	1	16.67	0	0.00	0	0.00	0	0.00	0	0.00	0	0.00	6
- ชีวสารสนเทศและชีววิทยาระบบ	1	16.67	3	50.00	2	33.33	0	0.00	0	0.00	0	0.00	0	0.00	0	0.00	0	0.00	6
- เทคโนโลยีชีวภาพ	6	54.55	3	27.27	0	0.00	1	9.09	0	0.00	0	0.00	0	0.00	1	9.09	0	0.00	11
- เทคโนโลยีชีวเคมี	2	50.00	2	50.00	0	0.00	0	0.00	0	0.00	0	0.00	0	0.00	0	0.00	0	0.00	4
- เทคโนโลยีหลังการเก็บเกี่ยว	5	50.00	4	40.00	1	10.00	0	0.00	0	0.00	0	0.00	0	0.00	0	0.00	0	0.00	10
คณะเทคโนโลยีสารสนเทศ	178	71.77	62	25.00	6	2.42	0	0.00	1	0.40	0	0.00	0	0.00	0	0.00	1	0.40	248
- ระบบสารสนเทศทางธุรกิจ	54	72.00	19	25.33	2	2.67	0	0.00	0	0.00	0	0.00	0	0.00	0	0.00	0	0.00	75
- วิทยาการคอมพิวเตอร์	2	100.00	0	0.00	0	0.00	0	0.00	0	0.00	0	0.00	0	0.00	0	0.00	0	0.00	2
- วิศวกรรมซอฟต์แวร์	28	73.68	8	21.05	1	2.63	0	0.00	1	2.63	0	0.00	0	0.00	0	0.00	0	0.00	38
- เทคโนโลยีสารสนเทศ	94	70.68	35	26.32	3	2.26	0	0.00	0	0.00	0	0.00	0	0.00	0	0.00	1	0.75	133
บัณฑิตวิทยาลัยการจัดการและนวัตกรรม	125	61.58	63	31.03	10	4.93	5	2.46	0	0.00	0	0.00	0	0.00	0	0.00	0	0.00	203
- การจัดการ	69	61.61	32	28.57	7	6.25	4	3.57	0	0.00	0	0.00	0	0.00	0	0.00	0	0.00	112
- การจัดการสำหรับการเป็นผู้ประกอบการ	25	64.10	12	30.77	1	2.56	1	2.56	0	0.00	0	0.00	0	0.00	0	0.00	0	0.00	39
- การจัดการโลจิสติกส์	31	59.62	19	36.54	2	3.85	0	0.00	0	0.00	0	0.00	0	0.00	0	0.00	0	0.00	52

ตาราง ค 9 จำนวนนักศึกษาใหม่ระดับบัณฑิตศึกษา ปีการศึกษา 2558 จำนวนตามจำนวนพื้นที่กำลังศึกษาอยู่ (รวมตัวนักศึกษา) (ต่อ)

คณะ/สาขาวิชา	1 คน		2 คน		3 คน		4 คน		5 คน		6 คน		7 คน		8 คน ขึ้นไป		ไม่ระบุ		รวมทั้งหมด
	จำนวน	ร้อยละ	จำนวน	ร้อยละ	จำนวน	ร้อยละ	จำนวน	ร้อยละ	จำนวน	ร้อยละ	จำนวน	ร้อยละ	จำนวน	ร้อยละ	จำนวน	ร้อยละ	จำนวน	ร้อยละ	
บัณฑิตวิทยาลัยร่วมด้านพลังงานและสิ่งแวดล้อม	11	61.11	7	38.89	0	0.00	0	0.00	0	0.00	0	0.00	0	0.00	0	0.00	0	0.00	18
- เทคโนโลยีพลังงาน	2	100.00	0	0.00	0	0.00	0	0.00	0	0.00	0	0.00	0	0.00	0	0.00	0	0.00	2
- เทคโนโลยีสิ่งแวดล้อม	3	100.00	0	0.00	0	0.00	0	0.00	0	0.00	0	0.00	0	0.00	0	0.00	0	0.00	3
- เทคโนโลยีการจัดการพลังงาน	6	50.00	6	50.00	0	0.00	0	0.00	0	0.00	0	0.00	0	0.00	0	0.00	0	0.00	12
- เทคโนโลยีและการจัดการสิ่งแวดล้อม	0	0.00	1	100.00	0	0.00	0	0.00	0	0.00	0	0.00	0	0.00	0	0.00	0	0.00	1
คณะวิศวกรรมศาสตร์	238	58.33	135	33.09	30	7.35	3	0.74	1	0.25	0	0.00	0	0.00	0	0.00	1	0.25	408
- วิชาวิศวกรรม	1	25.00	1	25.00	2	50.00	0	0.00	0	0.00	0	0.00	0	0.00	0	0.00	0	0.00	4
- วิศวกรรมเครื่อง	21	77.78	5	18.52	1	3.70	0	0.00	0	0.00	0	0.00	0	0.00	0	0.00	0	0.00	27
- วิศวกรรมคอมพิวเตอร์	7	36.84	10	52.63	1	5.26	1	5.26	0	0.00	0	0.00	0	0.00	0	0.00	0	0.00	19
- วิศวกรรมคุณภาพ	6	54.55	5	45.45	0	0.00	0	0.00	0	0.00	0	0.00	0	0.00	0	0.00	0	0.00	11
- วิศวกรรมชีวภาพ	3	42.86	3	42.86	1	14.29	0	0.00	0	0.00	0	0.00	0	0.00	0	0.00	0	0.00	7
- วิศวกรรมยานยนต์	1	25.00	3	75.00	0	0.00	0	0.00	0	0.00	0	0.00	0	0.00	0	0.00	0	0.00	4
- วิศวกรรมสิ่งแวดล้อม	19	44.19	22	51.16	2	4.65	0	0.00	0	0.00	0	0.00	0	0.00	0	0.00	0	0.00	43
- วิศวกรรมอาหาร	10	83.33	2	16.67	0	0.00	0	0.00	0	0.00	0	0.00	0	0.00	0	0.00	0	0.00	12
- วิศวกรรมอุตสาหกรรมและระบบการผลิต	5	100.00	0	0.00	0	0.00	0	0.00	0	0.00	0	0.00	0	0.00	0	0.00	0	0.00	5
- วิศวกรรมอุตสาหกรรมและระบบการผลิต	38	64.41	16	27.12	5	8.47	0	0.00	0	0.00	0	0.00	0	0.00	0	0.00	0	0.00	59
- วิศวกรรมเคมี	10	34.48	13	44.83	6	20.69	0	0.00	0	0.00	0	0.00	0	0.00	0	0.00	0	0.00	29
- วิศวกรรมเครื่องกล	15	53.57	9	32.14	3	10.71	1	3.57	0	0.00	0	0.00	0	0.00	0	0.00	0	0.00	28
- วิศวกรรมและจัดการบริหารก่อสร้าง	16	61.54	9	34.62	0	0.00	0	0.00	1	3.85	0	0.00	0	0.00	0	0.00	0	0.00	26
- วิศวกรรมโยธา	19	65.52	8	27.59	2	6.90	0	0.00	0	0.00	0	0.00	0	0.00	0	0.00	0	0.00	29
- วิศวกรรมโลหการ	5	45.45	5	45.45	1	9.09	0	0.00	0	0.00	0	0.00	0	0.00	0	0.00	0	0.00	11
- วิศวกรรมไฟฟ้า	17	68.00	7	28.00	1	4.00	0	0.00	0	0.00	0	0.00	0	0.00	0	0.00	0	0.00	25
- วิศวกรรมไฟฟ้าและคอมพิวเตอร์	1	50.00	1	50.00	0	0.00	0	0.00	0	0.00	0	0.00	0	0.00	0	0.00	0	0.00	2
- วิศวกรรมไฟฟ้าและสารสนเทศ	15	68.18	5	22.73	1	4.55	1	4.55	0	0.00	0	0.00	0	0.00	0	0.00	0	0.00	22
- วิศวกรรมไฟฟ้าและวิศวกรรมผลิต	5	41.67	4	33.33	2	16.67	0	0.00	0	0.00	0	0.00	0	0.00	0	0.00	1	8.33	12
- เทคโนโลยีวิศวกรรมโยธา	16	69.57	5	21.74	2	8.70	0	0.00	0	0.00	0	0.00	0	0.00	0	0.00	0	0.00	23
- เทคโนโลยีวิศวกรรมไฟฟ้าและสารสนเทศ	8	80.00	2	20.00	0	0.00	0	0.00	0	0.00	0	0.00	0	0.00	0	0.00	0	0.00	10

ตาราง ค 9 จำนวนนักศึกษาใหม่ระดับบัณฑิตศึกษา ปีการศึกษา 2558 จำแนกตามจำนวนพี่น้องที่กำลังศึกษาอยู่ (รวมตัวนักศึกษา) (ต่อ)

คณะ/สาขาวิชา	1 คน		2 คน		3 คน		4 คน		5 คน		6 คน		7 คน		8 คน		ขึ้นไป		รวมทั้งหมด		
	จำนวน	ร้อยละ	จำนวน	ร้อยละ	จำนวน	ร้อยละ	จำนวน	ร้อยละ	จำนวน	ร้อยละ	จำนวน	ร้อยละ	จำนวน	ร้อยละ	จำนวน	ร้อยละ	จำนวน	ร้อยละ			
คณะวิทยาศาสตร์	30	61.22	15	30.61	2	4.08	1	2.04	0	0.00	0	0.00	0	0.00	0	0.00	0	0.00	1	2.04	49
- การสอนคณิตศาสตร์	5	55.56	4	44.44	0	0.00	0	0.00	0	0.00	0	0.00	0	0.00	0	0.00	0	0.00	0	0.00	9
- คณิตศาสตร์ประยุกต์	8	66.67	4	33.33	0	0.00	0	0.00	0	0.00	0	0.00	0	0.00	0	0.00	0	0.00	0	0.00	12
- จุดชีววิทยาประยุกต์	2	100.00	0	0.00	0	0.00	0	0.00	0	0.00	0	0.00	0	0.00	0	0.00	0	0.00	0	0.00	2
- ฟิสิกส์	4	44.44	3	33.33	0	0.00	1	11.11	0	0.00	0	0.00	0	0.00	0	0.00	0	0.00	1	11.11	9
- ฟิสิกส์ศึกษา	4	80.00	1	20.00	0	0.00	0	0.00	0	0.00	0	0.00	0	0.00	0	0.00	0	0.00	0	0.00	5
- วิทยาศาสตร์ชีวภาพ	1	100.00	0	0.00	0	0.00	0	0.00	0	0.00	0	0.00	0	0.00	0	0.00	0	0.00	0	0.00	1
- เคมี	3	75.00	1	25.00	0	0.00	0	0.00	0	0.00	0	0.00	0	0.00	0	0.00	0	0.00	0	0.00	4
- เคมีศึกษา	2	33.33	2	33.33	2	33.33	0	0.00	0	0.00	0	0.00	0	0.00	0	0.00	0	0.00	0	0.00	6
- เคมีอุตสาหกรรม	1	100.00	0	0.00	0	0.00	0	0.00	0	0.00	0	0.00	0	0.00	0	0.00	0	0.00	0	0.00	1
คณะพลังงานสิ่งแวดล้อมและวัสดุ	30	61.22	15	30.61	4	8.16	0	0.00	0	0.00	0	0.00	0	0.00	0	0.00	0	0.00	0	0.00	49
- การออกแบบและผลิตแบบบูรณาการ	5	100.00	0	0.00	0	0.00	0	0.00	0	0.00	0	0.00	0	0.00	0	0.00	0	0.00	0	0.00	5
- เทคโนโลยีการจัดการพลังงาน	13	68.42	5	26.32	1	5.26	0	0.00	0	0.00	0	0.00	0	0.00	0	0.00	0	0.00	0	0.00	19
- เทคโนโลยีพลังงาน	4	30.77	8	61.54	1	7.69	0	0.00	0	0.00	0	0.00	0	0.00	0	0.00	0	0.00	0	0.00	13
- เทคโนโลยีวัสดุ	4	66.67	0	0.00	2	33.33	0	0.00	0	0.00	0	0.00	0	0.00	0	0.00	0	0.00	0	0.00	6
- เทคโนโลยีสิ่งแวดล้อม	2	66.67	1	33.33	0	0.00	0	0.00	0	0.00	0	0.00	0	0.00	0	0.00	0	0.00	0	0.00	3
- เทคโนโลยีอวกาศ	2	66.67	1	33.33	0	0.00	0	0.00	0	0.00	0	0.00	0	0.00	0	0.00	0	0.00	0	0.00	3
คณะสถาปัตยกรรมศาสตร์และการออกแบบ	3	42.86	4	57.14	0	0.00	0	0.00	0	0.00	0	0.00	0	0.00	0	0.00	0	0.00	0	0.00	7
- การออกแบบและวางแผน	3	42.86	4	57.14	0	0.00	0	0.00	0	0.00	0	0.00	0	0.00	0	0.00	0	0.00	0	0.00	7
คณะศิลปศาสตร์	12	63.16	4	21.05	3	15.79	0	0.00	0	0.00	0	0.00	0	0.00	0	0.00	0	0.00	0	0.00	19
- ภาษาศาสตร์ประยุกต์ด้านการสอนภาษาอังกฤษ	4	57.14	2	28.57	1	14.29	0	0.00	0	0.00	0	0.00	0	0.00	0	0.00	0	0.00	0	0.00	7
- ภาษาอังกฤษเพื่อการสื่อสารในวิชาชีพและนานาชาติ	7	70.00	2	20.00	1	10.00	0	0.00	0	0.00	0	0.00	0	0.00	0	0.00	0	0.00	0	0.00	10
- สังคมศาสตร์สิ่งแวดล้อม	1	50.00	0	0.00	1	50.00	0	0.00	0	0.00	0	0.00	0	0.00	0	0.00	0	0.00	0	0.00	2
สถาบันวิทยการทุนยนต์ภาคสนาม	12	60.00	8	40.00	0	0.00	0	0.00	0	0.00	0	0.00	0	0.00	0	0.00	0	0.00	0	0.00	20
- ธุรกิจเทคโนโลยี	6	66.67	3	33.33	0	0.00	0	0.00	0	0.00	0	0.00	0	0.00	0	0.00	0	0.00	0	0.00	9
- วิทยาการทุนยนต์และระบบอัตโนมัติ	6	54.55	5	45.45	0	0.00	0	0.00	0	0.00	0	0.00	0	0.00	0	0.00	0	0.00	0	0.00	11
วิทยาลัยสหวิทยาการ	1	33.33	2	66.67	0	0.00	0	0.00	0	0.00	0	0.00	0	0.00	0	0.00	0	0.00	0	0.00	3
- สาขาวิชาวิทยาศาสตร์และเทคโนโลยี	1	33.33	2	66.67	0	0.00	0	0.00	0	0.00	0	0.00	0	0.00	0	0.00	0	0.00	0	0.00	3
รวม	727	62.24	354	30.31	69	5.91	12	1.03	2	0.17	1	0.09	0	0.00	0	0.00	0	0.00	3	0.26	1,168

ตาราง ค 10 จำนวนนักศึกษาใหม่ระดับบัณฑิตศึกษา ปีการศึกษา 2558 จำแนกตามผู้อุปการะด้านการเงิน

คณะ/สาขาวิชา	บิดา		มารดา		ผู้ปกครอง/ญาติ		ทำงาน		ทุนการศึกษา		ทุนกู้ยืมรัฐบาล		ทุนกู้ยืมเอกชน		อื่นๆ		ไม่ระบุ		รวมทั้ง
	จำนวน	ร้อยละ	จำนวน	ร้อยละ	จำนวน	ร้อยละ	จำนวน	ร้อยละ	จำนวน	ร้อยละ	จำนวน	ร้อยละ	จำนวน	ร้อยละ	จำนวน	ร้อยละ	จำนวน	ร้อยละ	
คณะครุศาสตร์อุตสาหกรรมและเทคโนโลยี	69	64.49	27	25.23	10	9.35	1	0.93	0	0.00	0	0.00	0	0.00	0	0.00	0	0.00	107
- คอมพิวเตอร์และเทคโนโลยีสารสนเทศ	6	60.00	3	30.00	0	0.00	1	10.00	0	0.00	0	0.00	0	0.00	0	0.00	0	0.00	10
- นวัตกรรมการเรียนรู้และเทคโนโลยี	5	62.50	2	25.00	1	12.50	0	0.00	0	0.00	0	0.00	0	0.00	0	0.00	0	0.00	8
- วิศวกรรมอุตสาหกรรม	8	72.73	1	9.09	2	18.18	0	0.00	0	0.00	0	0.00	0	0.00	0	0.00	0	0.00	11
- วิศวกรรมเครื่องกล	4	50.00	4	50.00	0	0.00	0	0.00	0	0.00	0	0.00	0	0.00	0	0.00	0	0.00	8
- วิศวกรรมโยธา	3	75.00	1	25.00	0	0.00	0	0.00	0	0.00	0	0.00	0	0.00	0	0.00	0	0.00	4
- วิศวกรรมไฟฟ้า	16	76.19	4	19.05	1	4.76	0	0.00	0	0.00	0	0.00	0	0.00	0	0.00	0	0.00	21
- เทคโนโลยีการพิมพ์และบรรจุภัณฑ์	6	66.67	3	33.33	0	0.00	0	0.00	0	0.00	0	0.00	0	0.00	0	0.00	0	0.00	9
- เทคโนโลยีการเรียนรู้และสื่อสารมวลชน	21	58.33	9	25.00	6	16.67	0	0.00	0	0.00	0	0.00	0	0.00	0	0.00	0	0.00	36
คณะทรัพยากรชีวภาพและเทคโนโลยี	18	48.65	12	32.43	4	10.81	2	5.41	0	0.00	0	0.00	1	2.70	0	0.00	0	0.00	37
- การจัดการทรัพยากรชีวภาพ	4	66.67	0	0.00	1	16.67	1	16.67	0	0.00	0	0.00	0	0.00	0	0.00	0	0.00	6
- ชีวสารสนเทศและชีววิทยาระบบ	1	16.67	3	50.00	2	33.33	0	0.00	0	0.00	0	0.00	0	0.00	0	0.00	0	0.00	6
- เทคโนโลยีชีวภาพ	6	54.55	3	27.27	0	0.00	1	9.09	0	0.00	0	0.00	1	9.09	0	0.00	0	0.00	11
- เทคโนโลยีชีวเคมี	2	50.00	2	50.00	0	0.00	0	0.00	0	0.00	0	0.00	0	0.00	0	0.00	0	0.00	4
- เทคโนโลยีหลังการเก็บเกี่ยว	5	50.00	4	40.00	1	10.00	0	0.00	0	0.00	0	0.00	0	0.00	0	0.00	0	0.00	10
คณะเทคโนโลยีสารสนเทศ	178	71.77	62	25.00	6	2.42	0	0.00	1	0.40	0	0.00	0	0.00	0	0.00	1	0.40	248
- ระบบสารสนเทศทางธุรกิจ	54	72.00	19	25.33	2	2.67	0	0.00	0	0.00	0	0.00	0	0.00	0	0.00	0	0.00	75
- วิทยาการคอมพิวเตอร์	2	100.00	0	0.00	0	0.00	0	0.00	0	0.00	0	0.00	0	0.00	0	0.00	0	0.00	2
- วิศวกรรมซอฟต์แวร์	28	73.68	8	21.05	1	2.63	0	0.00	1	2.63	0	0.00	0	0.00	0	0.00	0	0.00	38
- เทคโนโลยีสารสนเทศ	94	70.68	35	26.32	3	2.26	0	0.00	0	0.00	0	0.00	0	0.00	0	0.00	1	0.75	133
บัณฑิตวิทยาลัยการจัดการและนวัตกรรม	125	61.58	63	31.03	10	4.93	5	2.46	0	0.00	0	0.00	0	0.00	0	0.00	0	0.00	203
- การจัดการ	69	61.61	32	28.57	7	6.25	4	3.57	0	0.00	0	0.00	0	0.00	0	0.00	0	0.00	112
- การจัดการสำหรับการเป็นผู้ประกอบการ	25	64.10	12	30.77	1	2.56	1	2.56	0	0.00	0	0.00	0	0.00	0	0.00	0	0.00	39
- การจัดการโลจิสติกส์	31	59.62	19	36.54	2	3.85	0	0.00	0	0.00	0	0.00	0	0.00	0	0.00	0	0.00	52

ตาราง ค 10 จำนวนนักศึกษาใหม่ระดับบัณฑิตศึกษา ปีการศึกษา 2558 จำแนกตามผู้อุปการะด้านการเงิน (ต่อ)

คณะ/สาขาวิชา	บิดา		มารดา		ผู้ปกครอง/ญาติ		ทำงาน		ทุนการศึกษา		ทุนกู้ยืมรัฐบาล		ทุนกู้ยืมเอกชน		อื่นๆ		ไม่ระบุ		รวมทั้งหมด
	จำนวน	ร้อยละ	จำนวน	ร้อยละ	จำนวน	ร้อยละ	จำนวน	ร้อยละ	จำนวน	ร้อยละ	จำนวน	ร้อยละ	จำนวน	ร้อยละ	จำนวน	ร้อยละ	จำนวน	ร้อยละ	
บัณฑิตวิทยาลัยร่วมด้านพลังงานและสิ่งแวดล้อม	11	61.11	7	38.89	0	0.00	0	0.00	0	0.00	0	0.00	0	0.00	0	0.00	0	0.00	18
- เทคโนโลยีพลังงาน	2	100.00	0	0.00	0	0.00	0	0.00	0	0.00	0	0.00	0	0.00	0	0.00	0	0.00	2
- เทคโนโลยีสิ่งแวดล้อม	3	100.00	0	0.00	0	0.00	0	0.00	0	0.00	0	0.00	0	0.00	0	0.00	0	0.00	3
- เทคโนโลยีและการจัดการพลังงาน	6	50.00	6	50.00	0	0.00	0	0.00	0	0.00	0	0.00	0	0.00	0	0.00	0	0.00	12
- เทคโนโลยีและการจัดการสิ่งแวดล้อม	0	0.00	1	100.00	0	0.00	0	0.00	0	0.00	0	0.00	0	0.00	0	0.00	0	0.00	1
คณะวิศวกรรมศาสตร์	238	58.33	135	33.09	30	7.35	3	0.74	1	0.25	0	0.00	0	0.00	1	0.25	0	0.00	408
- วิศวกรรม	1	25.00	1	25.00	2	50.00	0	0.00	0	0.00	0	0.00	0	0.00	0	0.00	0	0.00	4
- วิศวกรรมเครื่อง	21	77.78	5	18.52	1	3.70	0	0.00	0	0.00	0	0.00	0	0.00	0	0.00	0	0.00	27
- วิศวกรรมคอมพิวเตอร์	7	36.84	10	52.63	1	5.26	1	5.26	0	0.00	0	0.00	0	0.00	0	0.00	0	0.00	19
- วิศวกรรมคุณภาพ	6	54.55	5	45.45	0	0.00	0	0.00	0	0.00	0	0.00	0	0.00	0	0.00	0	0.00	11
- วิศวกรรมชีวภาพ	3	42.86	3	42.86	1	14.29	0	0.00	0	0.00	0	0.00	0	0.00	0	0.00	0	0.00	7
- วิศวกรรมยานยนต์	1	25.00	3	75.00	0	0.00	0	0.00	0	0.00	0	0.00	0	0.00	0	0.00	0	0.00	4
- วิศวกรรมสิ่งแวดล้อม	19	44.19	22	51.16	2	4.65	0	0.00	0	0.00	0	0.00	0	0.00	0	0.00	0	0.00	43
- วิศวกรรมอาหาร	10	83.33	2	16.67	0	0.00	0	0.00	0	0.00	0	0.00	0	0.00	0	0.00	0	0.00	12
- วิศวกรรมอุตสาหกรรมและระบบการผลิต	5	100.00	0	0.00	0	0.00	0	0.00	0	0.00	0	0.00	0	0.00	0	0.00	0	0.00	5
- วิศวกรรมอุตสาหกรรมและระบบการผลิต	38	64.41	16	27.12	5	8.47	0	0.00	0	0.00	0	0.00	0	0.00	0	0.00	0	0.00	59
- วิศวกรรมเคมี	10	34.48	13	44.83	6	20.69	0	0.00	0	0.00	0	0.00	0	0.00	0	0.00	0	0.00	29
- วิศวกรรมเครื่องกล	15	53.57	9	32.14	3	10.71	1	3.57	0	0.00	0	0.00	0	0.00	0	0.00	0	0.00	28
- วิศวกรรมและการบริหารการก่อสร้าง	16	61.54	9	34.62	0	0.00	0	0.00	1	3.85	0	0.00	0	0.00	0	0.00	0	0.00	26
- วิศวกรรมโยธา	19	65.52	8	27.59	2	6.90	0	0.00	0	0.00	0	0.00	0	0.00	0	0.00	0	0.00	29
- วิศวกรรมโลหการ	5	45.45	5	45.45	1	9.09	0	0.00	0	0.00	0	0.00	0	0.00	0	0.00	0	0.00	11
- วิศวกรรมไฟฟ้า	17	68.00	7	28.00	1	4.00	0	0.00	0	0.00	0	0.00	0	0.00	0	0.00	0	0.00	25
- วิศวกรรมไฟฟ้าและคอมพิวเตอร์	1	50.00	1	50.00	0	0.00	0	0.00	0	0.00	0	0.00	0	0.00	0	0.00	0	0.00	2
- วิศวกรรมไฟฟ้าและสารสนเทศ	15	68.18	5	22.73	1	4.55	1	4.55	0	0.00	0	0.00	0	0.00	0	0.00	0	0.00	22
- เทคโนโลยีการขึ้นรูปวัสดุและนวัตกรรมผลิต	5	41.67	4	33.33	2	16.67	0	0.00	0	0.00	0	0.00	0	0.00	0	0.00	0	0.00	12
- เทคโนโลยีวิศวกรรมโยธา	16	69.57	5	21.74	2	8.70	0	0.00	0	0.00	0	0.00	0	0.00	0	0.00	0	0.00	23
- เทคโนโลยีวิศวกรรมไฟฟ้าและสารสนเทศ	8	80.00	2	20.00	0	0.00	0	0.00	0	0.00	0	0.00	0	0.00	0	0.00	0	0.00	10

ตาราง ค 10 จำนวนนักศึกษานิวเอนท์ศึกษาใหม่ระดับบัณฑิตศึกษา ปีการศึกษา 2558 จำแนกตามผู้ประกอบการด้านการเงิน (ต่อ)

คณะ/สาขาวิชา	บิดา		มารดา		ผู้ปกครอง/ญาติ		ทำงาน		ทุนการศึกษา		ทุนกู้ยืมรัฐบาล		ทุนกู้ยืมเอกชน		อื่นๆ		ไม่ระบุ		รวม ทั้งหมด
	จำนวน	ร้อยละ	จำนวน	ร้อยละ	จำนวน	ร้อยละ	จำนวน	ร้อยละ	จำนวน	ร้อยละ	จำนวน	ร้อยละ	จำนวน	ร้อยละ	จำนวน	ร้อยละ	จำนวน	ร้อยละ	
คณะวิทยาศาสตร์	30	61.22	15	30.61	2	4.08	1	2.04	0	0.00	0	0.00	0	0.00	0	0.00	1	2.04	49
- การสอนคณิตศาสตร์	5	55.56	4	44.44	0	0.00	0	0.00	0	0.00	0	0.00	0	0.00	0	0.00	0	0.00	9
- คณิตศาสตร์ประยุกต์	8	66.67	4	33.33	0	0.00	0	0.00	0	0.00	0	0.00	0	0.00	0	0.00	0	0.00	12
- จุลชีววิทยาประยุกต์	2	100.00	0	0.00	0	0.00	0	0.00	0	0.00	0	0.00	0	0.00	0	0.00	0	0.00	2
- ฟิสิกส์	4	44.44	3	33.33	0	0.00	1	11.11	0	0.00	0	0.00	0	0.00	0	0.00	1	11.11	9
- ฟิสิกส์ศึกษา	4	80.00	1	20.00	0	0.00	0	0.00	0	0.00	0	0.00	0	0.00	0	0.00	0	0.00	5
- วิทยาศาสตร์ชีวภาพ	1	100.00	0	0.00	0	0.00	0	0.00	0	0.00	0	0.00	0	0.00	0	0.00	0	0.00	1
- เคมี	3	75.00	1	25.00	0	0.00	0	0.00	0	0.00	0	0.00	0	0.00	0	0.00	0	0.00	4
- เคมีศึกษา	2	33.33	2	33.33	2	33.33	0	0.00	0	0.00	0	0.00	0	0.00	0	0.00	0	0.00	6
- เคมีอุตสาหกรรม	1	100.00	0	0.00	0	0.00	0	0.00	0	0.00	0	0.00	0	0.00	0	0.00	0	0.00	1
คณะพลังงานสิ่งแวดล้อมและวัสดุ	30	61.22	15	30.61	4	8.16	0	0.00	0	0.00	0	0.00	0	0.00	0	0.00	0	0.00	49
- การออกแบบและผลิตแบบบูรณาการ	5	100.00	0	0.00	0	0.00	0	0.00	0	0.00	0	0.00	0	0.00	0	0.00	0	0.00	5
- เทคโนโลยีการจัดการพลังงาน	13	68.42	5	26.32	1	5.26	0	0.00	0	0.00	0	0.00	0	0.00	0	0.00	0	0.00	19
- เทคโนโลยีพลังงาน	4	30.77	8	61.54	1	7.69	0	0.00	0	0.00	0	0.00	0	0.00	0	0.00	0	0.00	13
- เทคโนโลยีวัสดุ	4	66.67	0	0.00	2	33.33	0	0.00	0	0.00	0	0.00	0	0.00	0	0.00	0	0.00	6
- เทคโนโลยีสิ่งแวดล้อม	2	66.67	1	33.33	0	0.00	0	0.00	0	0.00	0	0.00	0	0.00	0	0.00	0	0.00	3
- เทคโนโลยีอุณหภูมิ	2	66.67	1	33.33	0	0.00	0	0.00	0	0.00	0	0.00	0	0.00	0	0.00	0	0.00	3
คณะสถาปัตยกรรมศาสตร์และการออกแบบ	3	42.86	4	57.14	0	0.00	0	0.00	0	0.00	0	0.00	0	0.00	0	0.00	0	0.00	7
- การออกแบบและวางแผน	3	42.86	4	57.14	0	0.00	0	0.00	0	0.00	0	0.00	0	0.00	0	0.00	0	0.00	7
คณะศิลปศาสตร์	12	63.16	4	21.05	3	15.79	0	0.00	0	0.00	0	0.00	0	0.00	0	0.00	0	0.00	19
- ภาษาศาสตร์ประยุกต์ด้านการสอนภาษาอังกฤษ	4	57.14	2	28.57	1	14.29	0	0.00	0	0.00	0	0.00	0	0.00	0	0.00	0	0.00	7
- ภาษาอังกฤษเพื่อการสื่อสารในวิชาชีพและนานาชาติ	7	70.00	2	20.00	1	10.00	0	0.00	0	0.00	0	0.00	0	0.00	0	0.00	0	0.00	10
- สังคมศาสตร์สิ่งแวดล้อม	1	50.00	0	0.00	1	50.00	0	0.00	0	0.00	0	0.00	0	0.00	0	0.00	0	0.00	2
สถาบันวิทยาการหุ่นยนต์ภาคสนาม	12	60.00	8	40.00	0	0.00	0	0.00	0	0.00	0	0.00	0	0.00	0	0.00	0	0.00	20
- ธุรกิจเทคโนโลยี	6	66.67	3	33.33	0	0.00	0	0.00	0	0.00	0	0.00	0	0.00	0	0.00	0	0.00	9
- วิทยาการหุ่นยนต์และระบบอัตโนมัติ	6	54.55	5	45.45	0	0.00	0	0.00	0	0.00	0	0.00	0	0.00	0	0.00	0	0.00	11
วิทยาลัยสหวิทยาการ	1	33.33	2	66.67	0	0.00	0	0.00	0	0.00	0	0.00	0	0.00	0	0.00	0	0.00	3
- สาขาวิชาวิทยาศาสตร์และเทคโนโลยี	1	33.33	2	66.67	0	0.00	0	0.00	0	0.00	0	0.00	0	0.00	0	0.00	0	0.00	3
รวม	727	62.24	354	30.31	69	5.91	12	1.03	2	0.17	0	0.00	1	0.09	0	0.00	3	0.26	1,168

ตาราง ค 11 จำนวนนักศึกษาใหม่ระดับบัณฑิตศึกษา ปีการศึกษา 2558 จำแนกตามความสามารถพิเศษ

คณะ/สาขาวิชา	ดนตรี		กีฬา		ศิลปะ		ไม่มีความสามารถพิเศษ		รวมทั้งหมด
	จำนวน	ร้อยละ	จำนวน	ร้อยละ	จำนวน	ร้อยละ	จำนวน	ร้อยละ	
คณะครุศาสตร์อุตสาหกรรมและเทคโนโลยี	11	10.28	12	11.21	6	5.61	78	72.90	107
- คอมพิวเตอร์และเทคโนโลยีสารสนเทศ	0	0.00	1	10.00	0	0.00	9	90.00	10
- นวัตกรรมการเรียนรู้และเทคโนโลยี	1	12.50	0	0.00	1	12.50	6	75.00	8
- วิศวกรรมอุตสาหกรรม	1	9.09	0	0.00	0	0.00	10	90.91	11
- วิศวกรรมเครื่องกล	1	12.50	1	12.50	0	0.00	6	75.00	8
- วิศวกรรมโยธา	1	25.00	0	0.00	0	0.00	3	75.00	4
- วิศวกรรมไฟฟ้า	0	0.00	0	0.00	3	14.29	18	85.71	21
- เทคโนโลยีการพิมพ์และบรรจุภัณฑ์	1	11.11	4	44.44	1	11.11	3	33.33	9
- เทคโนโลยีการเรียนรู้และสื่อสารมวลชน	6	16.67	6	16.67	1	2.78	23	63.89	36
คณะทรัพยากรชีวภาพและเทคโนโลยี	3	8.11	2	5.41	2	5.41	30	81.08	37
- การจัดการทรัพยากรชีวภาพ	0	0.00	2	33.33	0	0.00	4	66.67	6
- ชีวสารสนเทศและชีววิทยาระบบ	1	16.67	0	0.00	0	0.00	5	83.33	6
- เทคโนโลยีชีวภาพ	1	9.09	0	0.00	1	9.09	9	81.82	11
- เทคโนโลยีชีวเคมี	1	25.00	0	0.00	0	0.00	3	75.00	4
- เทคโนโลยีหลังการเก็บเกี่ยว	0	0.00	0	0.00	1	10.00	9	90.00	10
คณะเทคโนโลยีสารสนเทศ	5	2.02	16	6.45	9	3.63	218	87.90	248
- ระบบสารสนเทศทางธุรกิจ	2	2.67	6	8.00	4	5.33	63	84.00	75
- วิทยาการคอมพิวเตอร์	0	0.00	0	0.00	0	0.00	2	100.00	2
- วิศวกรรมซอฟต์แวร์	1	2.63	2	5.26	0	0.00	35	92.11	38
- เทคโนโลยีสารสนเทศ	2	1.50	8	6.02	5	3.76	118	88.72	133
บัณฑิตวิทยาลัยการจัดการและนวัตกรรม	12	5.91	18	8.87	4	1.97	169	83.25	203
- การจัดการ	8	7.14	11	9.82	1	0.89	92	82.14	112
- การจัดการสำหรับการเป็นผู้ประกอบการ	3	7.69	3	7.69	3	7.69	30	76.92	39
- การจัดการโลจิสติกส์	1	1.92	4	7.69	0	0.00	47	90.38	52

ตาราง ก 11 จำนวนนักศึกษาใหม่ระดับบัณฑิตศึกษา ปีการศึกษา 2558 จำแนกตามความสามารถพิเศษ (ต่อ)

คณะ/สาขาวิชา	ดนตรี		กีฬา		ศิลปะ		ไม่มีความสามารถพิเศษ		รวมทั้งหมด
	จำนวน	ร้อยละ	จำนวน	ร้อยละ	จำนวน	ร้อยละ	จำนวน	ร้อยละ	
บัณฑิตวิทยาลัยร่วมด้านพลังงานและสิ่งแวดล้อม	1	5.56	0	0.00	0	0.00	17	94.44	18
- เทคโนโลยีพลังงาน	0	0.00	0	0.00	0	0.00	2	100.00	2
- เทคโนโลยีสิ่งแวดล้อม	0	0.00	0	0.00	0	0.00	3	100.00	3
- เทคโนโลยีและการจัดการพลังงาน	1	8.33	0	0.00	0	0.00	11	91.67	12
- เทคโนโลยีและการจัดการสิ่งแวดล้อม	0	0.00	0	0.00	0	0.00	1	100.00	1
คณะวิศวกรรมศาสตร์	23	5.64	29	7.11	6	1.47	350	85.78	408
- วิศวกรรม	0	0.00	1	25.00	0	0.00	3	75.00	4
- วิศวกรรมเครื่อง	1	3.70	0	0.00	0	0.00	26	96.30	27
- วิศวกรรมคอมพิวเตอร์	2	10.53	2	10.53	0	0.00	15	78.95	19
- วิศวกรรมคุณภาพ	1	9.09	0	0.00	0	0.00	10	90.91	11
- วิศวกรรมชีวภาพ	0	0.00	1	14.29	0	0.00	6	85.71	7
- วิศวกรรมยานยนต์	0	0.00	0	0.00	1	25.00	3	75.00	4
- วิศวกรรมสิ่งแวดล้อม	1	2.33	5	11.63	0	0.00	37	86.05	43
- วิศวกรรมอาหาร	1	8.33	0	0.00	0	0.00	11	91.67	12
- วิศวกรรมอุตสาหกรรมและระบบการผลิต	0	0.00	0	0.00	0	0.00	5	100.00	5
- วิศวกรรมอุตสาหกรรมและระบบการผลิต	3	5.08	4	6.78	0	0.00	52	88.14	59
- วิศวกรรมเคมี	2	6.90	2	6.90	1	3.45	24	82.76	29
- วิศวกรรมเครื่องกล	1	3.57	3	10.71	1	3.57	23	82.14	28
- วิศวกรรมและการบริหารการก่อสร้าง	3	11.54	4	15.38	1	3.85	18	69.23	26
- วิศวกรรมโยธา	1	3.45	0	0.00	2	6.90	26	89.66	29
- วิศวกรรมโลหการ	1	9.09	0	0.00	0	0.00	10	90.91	11
- วิศวกรรมไฟฟ้า	3	12.00	0	0.00	0	0.00	22	88.00	25
- วิศวกรรมไฟฟ้าและคอมพิวเตอร์	0	0.00	0	0.00	0	0.00	2	100.00	2
- วิศวกรรมไฟฟ้าและสารสนเทศ	3	13.64	5	22.73	0	0.00	14	63.64	22
- เทคโนโลยีการขั้นวัสดุและนวัตกรรมการผลิต	0	0.00	0	0.00	0	0.00	12	100.00	12
- เทคโนโลยีวิศวกรรมโยธา	0	0.00	1	4.35	0	0.00	22	95.65	23
- เทคโนโลยีวิศวกรรมไฟฟ้าและสารสนเทศ	0	0.00	1	10.00	0	0.00	9	90.00	10

ตาราง ค 11 จำนวนนักศึกษาใหม่ระดับบัณฑิตศึกษา ปีการศึกษา 2558 จำแนกตามความสามารถพิเศษ (ต่อ)

คณะ/สาขาวิชา	ดนตรี		กีฬา		ศิลปะ		ไม่มีความสามารถพิเศษ		รวมทั้งหมด
	จำนวน	ร้อยละ	จำนวน	ร้อยละ	จำนวน	ร้อยละ	จำนวน	ร้อยละ	
คณะวิทยาศาสตร์	2	4.08	10	20.41	3	6.12	34	69.39	49
- การสอนคณิตศาสตร์	0	0.00	4	44.44	0	0.00	5	55.56	9
- คณิตศาสตร์ประยุกต์	1	8.33	3	25.00	0	0.00	8	66.67	12
- จุดชีววิทยาประยุกต์	0	0.00	0	0.00	0	0.00	2	100.00	2
- ฟิสิกส์	1	11.11	0	0.00	1	11.11	7	77.78	9
- ฟิสิกส์ศึกษา	0	0.00	1	20.00	1	20.00	3	60.00	5
- วิทยาศาสตร์ชีวภาพ	0	0.00	0	0.00	0	0.00	1	100.00	1
- เคมี	0	0.00	0	0.00	1	25.00	3	75.00	4
- เคมีศึกษา	0	0.00	2	33.33	0	0.00	4	66.67	6
- เคมีอุตสาหกรรม	0	0.00	0	0.00	0	0.00	1	100.00	1
- เคมีอุตสาหกรรม	0	0.00	0	0.00	0	0.00	1	100.00	1
คณะพลังงานสิ่งแวดล้อมและวัสดุ	4	8.16	6	12.24	1	2.04	38	77.55	49
- การออกแบบและผลิตภัณฑ์	0	0.00	0	0.00	0	0.00	5	100.00	5
- เทคโนโลยีการจัดการพลังงาน	2	10.53	1	5.26	1	5.26	15	78.95	19
- เทคโนโลยีพลังงาน	2	15.38	2	15.38	0	0.00	9	69.23	13
- เทคโนโลยีวัสดุ	0	0.00	0	0.00	0	0.00	6	100.00	6
- เทคโนโลยีสิ่งแวดล้อม	0	0.00	1	33.33	0	0.00	2	66.67	3
- เทคโนโลยีอุณหภูมิ	0	0.00	2	66.67	0	0.00	1	33.33	3
คณะสถาปัตยกรรมศาสตร์และการออกแบบ	0	0.00	0	0.00	0	0.00	7	100.00	7
- การออกแบบและวางแผน	0	0.00	0	0.00	0	0.00	7	100.00	7
คณะศิลปศาสตร์	2	10.53	1	5.26	1	5.26	15	78.95	19
- ภาษาศาสตร์ประยุกต์ด้านการสอนภาษาอังกฤษ	0	0.00	1	14.29	0	0.00	6	85.71	7
- ภาษาอังกฤษเพื่อการสื่อสารในวิชาชีพและนานาชาติ	2	20.00	0	0.00	1	10.00	7	70.00	10
- สังคมศาสตร์สิ่งแวดล้อม	0	0.00	0	0.00	0	0.00	2	100.00	2
สถาบันวิทยาการหุ่นยนต์ภาคสนาม	2	10.00	5	25.00	1	5.00	12	60.00	20
- ธุรกิจเทคโนโลยี	1	11.11	4	44.44	1	11.11	3	33.33	9
- วิทยาการหุ่นยนต์และระบบอัตโนมัติ	1	9.09	1	9.09	0	0.00	9	81.82	11
วิทยาลัยสหวิทยาการ	1	33.33	0	0.00	0	0.00	2	66.67	3
- สาขาวิชาวิทยาศาสตร์และเทคโนโลยี	1	33.33	0	0.00	0	0.00	2	66.67	3
รวม	66	5.65	99	8.48	33	2.83	970	83.05	1,168

ตาราง ค 12 จำนวนนักศึกษาใหม่ระดับบัณฑิตศึกษา ปีการศึกษา 2558 จำแนกตามความพิการ

คณะ/สาขาวิชา	ไม่พิการ		พิการทางการมองเห็น		พิการทางการได้ยิน		พิการทางร่างกาย		รวมทั้งหมด
	จำนวน	ร้อยละ	จำนวน	ร้อยละ	จำนวน	ร้อยละ	จำนวน	ร้อยละ	
คณะครุศาสตร์อุตสาหกรรมและเทคโนโลยี	106	99.07	0	0.00	0	0.00	1	0.93	107
- คอมพิวเตอร์และเทคโนโลยีสารสนเทศ	9	90.00	0	0.00	0	0.00	1	10.00	10
- นวัตกรรมการเรียนรู้และเทคโนโลยี	8	100.00	0	0.00	0	0.00	0	0.00	8
- วิศวกรรมอุตสาหการ	11	100.00	0	0.00	0	0.00	0	0.00	11
- วิศวกรรมเครื่องกล	8	100.00	0	0.00	0	0.00	0	0.00	8
- วิศวกรรมโยธา	4	100.00	0	0.00	0	0.00	0	0.00	4
- วิศวกรรมไฟฟ้า	21	100.00	0	0.00	0	0.00	0	0.00	21
- เทคโนโลยีการพิมพ์และบรรจุภัณฑ์	9	100.00	0	0.00	0	0.00	0	0.00	9
- เทคโนโลยีการเรียนรู้และสื่อสารมวลชน	36	100.00	0	0.00	0	0.00	0	0.00	36
คณะทรัพยากรชีวภาพและเทคโนโลยี	37	100.00	0	0.00	0	0.00	0	0.00	37
- การจัดการทรัพยากรชีวภาพ	6	100.00	0	0.00	0	0.00	0	0.00	6
- ชีวสารสนเทศและชีววิทยาระบบ	6	100.00	0	0.00	0	0.00	0	0.00	6
- เทคโนโลยีชีวภาพ	11	100.00	0	0.00	0	0.00	0	0.00	11
- เทคโนโลยีชีวเคมี	4	100.00	0	0.00	0	0.00	0	0.00	4
- เทคโนโลยีหลังการเก็บเกี่ยว	10	100.00	0	0.00	0	0.00	0	0.00	10
คณะเทคโนโลยีสารสนเทศ	247	99.60	0	0.00	0	0.00	1	0.40	248
- ระบบสารสนเทศทางธุรกิจ	74	98.67	0	0.00	0	0.00	1	1.33	75
- วิทยาการคอมพิวเตอร์	2	100.00	0	0.00	0	0.00	0	0.00	2
- วิศวกรรมซอฟต์แวร์	38	100.00	0	0.00	0	0.00	0	0.00	38
- เทคโนโลยีสารสนเทศ	133	100.00	0	0.00	0	0.00	0	0.00	133
บัณฑิตวิทยาลัยการจัดการและนวัตกรรม	203	100.00	0	0.00	0	0.00	0	0.00	203
- การจัดการ	112	100.00	0	0.00	0	0.00	0	0.00	112
- การจัดการสำหรับการเป็นผู้ประกอบการ	39	100.00	0	0.00	0	0.00	0	0.00	39
- การจัดการโลจิสติกส์	52	100.00	0	0.00	0	0.00	0	0.00	52

ตาราง ค 12 จำนวนนักศึกษาใหม่ระดับบัณฑิตศึกษา ปีการศึกษา 2558 จำแนกตามความพิการ (ต่อ)

คณะ/สาขาวิชา	ไม่พิการ		พิการทางการมองเห็น		พิการทางการได้ยิน		พิการทางร่างกาย		รวมทั้งหมด
	จำนวน	ร้อยละ	จำนวน	ร้อยละ	จำนวน	ร้อยละ	จำนวน	ร้อยละ	
บัณฑิตวิทยาลัยรวมตามผลงานและสิ่งแวดล้อม	18	100.00	0	0.00	0	0.00	0	0.00	18
- เทคโนโลยีพลังงาน	2	100.00	0	0.00	0	0.00	0	0.00	2
- เทคโนโลยีสิ่งแวดล้อม	3	100.00	0	0.00	0	0.00	0	0.00	3
- เทคโนโลยีและการจัดการพลังงาน	12	100.00	0	0.00	0	0.00	0	0.00	12
- เทคโนโลยีและการจัดการสิ่งแวดล้อม	1	100.00	0	0.00	0	0.00	0	0.00	1
คณะวิศวกรรมศาสตร์	407	99.75	0	0.00	0	0.00	1	0.25	408
- ภาควิชาวิศวกรรม	4	100.00	0	0.00	0	0.00	0	0.00	4
- วิศวกรรมเครื่องกล	27	100.00	0	0.00	0	0.00	0	0.00	27
- วิศวกรรมคอมพิวเตอร์	19	100.00	0	0.00	0	0.00	0	0.00	19
- วิศวกรรมคุณภาพ	11	100.00	0	0.00	0	0.00	0	0.00	11
- วิศวกรรมชีวภาพ	7	100.00	0	0.00	0	0.00	0	0.00	7
- วิศวกรรมยานยนต์	4	100.00	0	0.00	0	0.00	0	0.00	4
- วิศวกรรมสิ่งแวดล้อม	43	100.00	0	0.00	0	0.00	0	0.00	43
- วิศวกรรมอาหาร	12	100.00	0	0.00	0	0.00	0	0.00	12
- วิศวกรรมอุตสาหกรรมและระบบการผลิต	5	100.00	0	0.00	0	0.00	0	0.00	5
- วิศวกรรมอุตสาหกรรมและระบบการผลิต	59	100.00	0	0.00	0	0.00	0	0.00	59
- วิศวกรรมเคมี	29	100.00	0	0.00	0	0.00	0	0.00	29
- วิศวกรรมเครื่องกล	28	100.00	0	0.00	0	0.00	0	0.00	28
- วิศวกรรมและการบริหารการก่อสร้าง	26	100.00	0	0.00	0	0.00	0	0.00	26
- วิศวกรรมโยธา	28	96.55	0	0.00	0	0.00	1	3.45	29
- วิศวกรรมโลหการ	11	100.00	0	0.00	0	0.00	0	0.00	11
- วิศวกรรมไฟฟ้า	25	100.00	0	0.00	0	0.00	0	0.00	25
- วิศวกรรมไฟฟ้าและคอมพิวเตอร์	2	100.00	0	0.00	0	0.00	0	0.00	2
- วิศวกรรมไฟฟ้าและสารสนเทศ	22	100.00	0	0.00	0	0.00	0	0.00	22
- เทคโนโลยีการขึ้นรูปวัสดุและนวัตกรรมการผลิต	12	100.00	0	0.00	0	0.00	0	0.00	12
- เทคโนโลยีวิศวกรรมโยธา	23	100.00	0	0.00	0	0.00	0	0.00	23
- เทคโนโลยีวิศวกรรมไฟฟ้าและสารสนเทศ	10	100.00	0	0.00	0	0.00	0	0.00	10

ตาราง ค 12 จำนวนนักศึกษาใหม่ระดับบัณฑิตศึกษา ปีการศึกษา 2558 จำแนกตามความพิการ (ต่อ)

คณะ/สาขาวิชา	ไม่พิการ		พิการทางการมองเห็น		พิการทางการได้ยิน		พิการทางร่างกาย		รวมทั้งหมด
	จำนวน	ร้อยละ	จำนวน	ร้อยละ	จำนวน	ร้อยละ	จำนวน	ร้อยละ	
คณะวิทยาศาสตร์	49	100.00	0	0.00	0	0.00	0	0.00	49
- การสอนคณิตศาสตร์	9	100.00	0	0.00	0	0.00	0	0.00	9
- คณิตศาสตร์ประยุกต์	12	100.00	0	0.00	0	0.00	0	0.00	12
- จุลชีววิทยาประยุกต์	2	100.00	0	0.00	0	0.00	0	0.00	2
- ฟิสิกส์	9	100.00	0	0.00	0	0.00	0	0.00	9
- ฟิสิกส์ศึกษา	5	100.00	0	0.00	0	0.00	0	0.00	5
- วิทยาศาสตร์ชีวภาพ	1	100.00	0	0.00	0	0.00	0	0.00	1
- เคมี	4	100.00	0	0.00	0	0.00	0	0.00	4
- เคมีศึกษา	6	100.00	0	0.00	0	0.00	0	0.00	6
- เคมีอุตสาหกรรม	1	100.00	0	0.00	0	0.00	0	0.00	1
คณะพลังงานสิ่งแวดล้อมและวัสดุ	48	97.96	1	2.04	0	0.00	0	0.00	49
- การออกแบบและผลิตแบบบูรณาการ	5	100.00	0	0.00	0	0.00	0	0.00	5
- เทคโนโลยีการจัดการพลังงาน	18	94.74	1	5.26	0	0.00	0	0.00	19
- เทคโนโลยีพลังงาน	13	100.00	0	0.00	0	0.00	0	0.00	13
- เทคโนโลยีวัสดุ	6	100.00	0	0.00	0	0.00	0	0.00	6
- เทคโนโลยีสิ่งแวดล้อม	3	100.00	0	0.00	0	0.00	0	0.00	3
- เทคโนโลยีอุณหภาพ	3	100.00	0	0.00	0	0.00	0	0.00	3
คณะสถาปัตยกรรมศาสตร์และการออกแบบ	7	100.00	0	0.00	0	0.00	0	0.00	7
- การออกแบบและวางแผน	7	100.00	0	0.00	0	0.00	0	0.00	7
คณะศิลปศาสตร์	19	100.00	0	0.00	0	0.00	0	0.00	19
- ภาษาศาสตร์ประยุกต์ตามการสื่อสารภาษาอังกฤษ	7	100.00	0	0.00	0	0.00	0	0.00	7
- ภาษาอังกฤษเพื่อการสื่อสารในวิชาชีพและนานาชาติ	10	100.00	0	0.00	0	0.00	0	0.00	10
- สังคมศาสตร์สิ่งแวดล้อม	2	100.00	0	0.00	0	0.00	0	0.00	2
สถาบันวิทยาการหุ่นยนต์ภาคสนาม	20	100.00	0	0.00	0	0.00	0	0.00	20
- อัจฉริยะคนน้อย	9	100.00	0	0.00	0	0.00	0	0.00	9
- วิทยาการหุ่นยนต์และระบบอัตโนมัติ	11	100.00	0	0.00	0	0.00	0	0.00	11
วิทยาลัยสหวิทยาการ	3	100.00	0	0.00	0	0.00	0	0.00	3
- สาขาวิชาวิทยาศาสตร์และเทคโนโลยี	3	100.00	0	0.00	0	0.00	0	0.00	3
รวม	1,164	99.66	1	0.09	0	0.00	3	0.26	1,168

ตาราง ค 13 จำนวนนักศึกษานิวเอนจิเนียริ่งระดับบัณฑิตศึกษา ปีการศึกษา 2558 จำแนกตามสถานภาพเกณฑ์ทหาร

คณะ/สาขาวิชา	เรียน รด.		ผ่านการเกณฑ์ทหารแล้ว		ขอผ่อนผัน		ไม่เคย		ไม่ต้อง		อื่นๆ		ไม่ระบุ		รวมทั้งหมด
	จำนวน	ร้อยละ	จำนวน	ร้อยละ	จำนวน	ร้อยละ	จำนวน	ร้อยละ	จำนวน	ร้อยละ	จำนวน	ร้อยละ	จำนวน	ร้อยละ	
คณะศึกษาศาสตร์อุตสาหกรรมและเทคโนโลยี	32	54.24	15	25.42	5	8.47	1	1.69	6	10.17	0	0.00	0	0.00	59
- คอมพิวเตอร์และเทคโนโลยีสารสนเทศ	1	25.00	0	0.00	0	0.00	1	25.00	2	50.00	0	0.00	0	0.00	4
- นวัตกรรมการเรียนรู้และเทคโนโลยี	2	66.67	0	0.00	0	0.00	0	0.00	1	33.33	0	0.00	0	0.00	3
- วิศวกรรมอุตสาหกรรม	3	50.00	2	33.33	0	0.00	0	0.00	1	16.67	0	0.00	0	0.00	6
- วิศวกรรมเครื่องกล	5	62.50	3	37.50	0	0.00	0	0.00	0	0.00	0	0.00	0	0.00	8
- วิศวกรรมโยธา	2	100.00	0	0.00	0	0.00	0	0.00	0	0.00	0	0.00	0	0.00	2
- วิศวกรรมไฟฟ้า	6	46.15	5	38.46	2	15.38	0	0.00	0	0.00	0	0.00	0	0.00	13
- เทคโนโลยีการพิมพ์และบรรจุภัณฑ์	4	50.00	2	25.00	1	12.50	0	0.00	1	12.50	0	0.00	0	0.00	8
- เทคโนโลยีการเรียนรู้และสื่อสารมวลชน	9	60.00	3	20.00	2	13.33	0	0.00	1	6.67	0	0.00	0	0.00	15
คณะทรัพยากรชีวภาพและเทคโนโลยี	5	45.45	2	18.18	1	9.09	0	0.00	2	18.18	1	9.09	0	0.00	11
- การจัดการทรัพยากรชีวภาพ	1	50.00	0	0.00	0	0.00	0	0.00	0	0.00	1	50.00	0	0.00	2
- ชีวสารสนเทศและชีววิทยาระบบ	1	100.00	0	0.00	0	0.00	0	0.00	0	0.00	0	0.00	0	0.00	1
- เทคโนโลยีชีวภาพ	2	40.00	1	20.00	0	0.00	0	0.00	2	40.00	0	0.00	0	0.00	5
- เทคโนโลยีชีวเคมี	0	0.00	1	100.00	0	0.00	0	0.00	0	0.00	0	0.00	0	0.00	1
- เทคโนโลยีหลังการเก็บเกี่ยว	1	50.00	0	0.00	1	50.00	0	0.00	0	0.00	0	0.00	0	0.00	2
คณะเทคโนโลยีสารสนเทศ	95	66.90	27	19.01	5	3.52	5	3.52	8	5.63	1	0.70	1	0.70	142
- ระบบสารสนเทศทางธุรกิจ	28	70.00	5	12.50	2	5.00	1	2.50	3	7.50	1	2.50	0	0.00	40
- วิทยาการคอมพิวเตอร์	1	50.00	1	50.00	0	0.00	0	0.00	0	0.00	0	0.00	0	0.00	2
- วิศวกรรมซอฟต์แวร์	16	61.54	5	19.23	1	3.85	1	3.85	3	11.54	0	0.00	0	0.00	26
- เทคโนโลยีสารสนเทศ	50	67.57	16	21.62	2	2.70	3	4.05	2	2.70	0	0.00	1	1.35	74
บัณฑิตวิทยาลัยการจัดการและนวัตกรรม	72	77.42	14	15.05	1	1.08	1	1.08	5	5.38	0	0.00	0	0.00	93
- การจัดการ	39	69.64	12	21.43	1	1.79	1	1.79	3	5.36	0	0.00	0	0.00	56
- การจัดการสำหรับการเป็นผู้ประกอบการ	17	100.00	0	0.00	0	0.00	0	0.00	0	0.00	0	0.00	0	0.00	17
- การจัดการโลจิสติกส์	16	80.00	2	10.00	0	0.00	0	0.00	2	10.00	0	0.00	0	0.00	20

ตาราง ค 13 จำนวนนักศึกษาใหม่ระดับบัณฑิตศึกษา ปีการศึกษา 2558 จำแนกตามสถานภาพเกณฑ์ทหาร (ต่อ)

คณะ/สาขาวิชา	เรียน รด.		ผ่านการเกณฑ์ทหารแล้ว		ขอผ่อนผัน		ไม่เคย เพราะเหตุพลภาพ		ไม่ต้อง ผ่านการเกณฑ์ทหาร		อื่นๆ		ไม่ระบุ		รวมทั้งหมด
	จำนวน	ร้อยละ	จำนวน	ร้อยละ	จำนวน	ร้อยละ	จำนวน	ร้อยละ	จำนวน	ร้อยละ	จำนวน	ร้อยละ	จำนวน	ร้อยละ	
บัณฑิตวิทยาลัยร่วมด้านพลังงานและสิ่งแวดล้อม	2	100.00	0	0.00	0	0.00	0	0.00	0	0.00	0	0.00	0	0.00	2
- เทคโนโลยีและการจัดการพลังงาน	2	100.00	0	0.00	0	0.00	0	0.00	0	0.00	0	0.00	0	0.00	2
คณะวิศวกรรมศาสตร์	196	74.52	45	17.11	7	2.66	2	0.76	10	3.80	2	0.76	1	0.38	263
- วิศวกรรม	0	0.00	1	100.00	0	0.00	0	0.00	0	0.00	0	0.00	0	0.00	1
- วิศวกรรมเครื่อง	15	68.18	5	22.73	0	0.00	0	0.00	2	9.09	0	0.00	0	0.00	22
- วิศวกรรมคอมพิวเตอร์	11	91.67	0	0.00	0	0.00	0	0.00	1	8.33	0	0.00	0	0.00	12
- วิศวกรรมคุณภาพ	0	0.00	1	33.33	1	33.33	0	0.00	0	0.00	1	33.33	0	0.00	3
- วิศวกรรมชีวภาพ	1	33.33	0	0.00	1	33.33	0	0.00	1	33.33	0	0.00	0	0.00	3
- วิศวกรรมยานยนต์	1	100.00	0	0.00	0	0.00	0	0.00	0	0.00	0	0.00	0	0.00	1
- วิศวกรรมสิ่งแวดล้อม	7	41.18	6	35.29	2	11.76	0	0.00	2	11.76	0	0.00	0	0.00	17
- วิศวกรรมอาหาร	2	100.00	0	0.00	0	0.00	0	0.00	0	0.00	0	0.00	0	0.00	2
- วิศวกรรมอุตสาหกรรมและระบบการผลิต	3	75.00	1	25.00	0	0.00	0	0.00	0	0.00	0	0.00	0	0.00	4
- วิศวกรรมอุตสาหกรรมและระบบการผลิต	30	88.24	4	11.76	0	0.00	0	0.00	0	0.00	0	0.00	0	0.00	34
- วิศวกรรมเคมี	14	66.67	2	9.52	2	9.52	1	4.76	2	9.52	0	0.00	0	0.00	21
- วิศวกรรมเครื่องกล	22	88.00	2	8.00	1	4.00	0	0.00	0	0.00	0	0.00	0	0.00	25
- วิศวกรรมและการบริหารการก่อสร้าง	11	57.89	7	36.84	0	0.00	0	0.00	1	5.26	0	0.00	0	0.00	19
- วิศวกรรมโยธา	20	86.96	2	8.70	0	0.00	0	0.00	0	0.00	1	4.35	0	0.00	23
- วิศวกรรมโลหการ	6	66.67	2	22.22	0	0.00	0	0.00	1	11.11	0	0.00	0	0.00	9
- วิศวกรรมไฟฟ้า	18	90.00	2	10.00	0	0.00	0	0.00	0	0.00	0	0.00	0	0.00	20
- วิศวกรรมไฟฟ้าและคอมพิวเตอร์	2	100.00	0	0.00	0	0.00	0	0.00	0	0.00	0	0.00	0	0.00	2
- วิศวกรรมไฟฟ้าและสารสนเทศ	8	66.67	4	33.33	0	0.00	0	0.00	0	0.00	0	0.00	0	0.00	12
- เทคโนโลยีการขึ้นรูปวัสดุและนวัตกรรมการผลิต	7	87.50	0	0.00	0	0.00	0	0.00	0	0.00	0	0.00	0	0.00	8
- เทคโนโลยีวิศวกรรมโยธา	13	72.22	4	22.22	0	0.00	1	5.56	0	0.00	0	0.00	1	12.50	18
- เทคโนโลยีวิศวกรรมไฟฟ้าและสารสนเทศ	5	71.43	2	28.57	0	0.00	0	0.00	0	0.00	0	0.00	0	0.00	7

ตาราง ค 13 จำนวนนักศึกษาใหม่ระดับบัณฑิตศึกษา ปีการศึกษา 2558 จำแนกตามสถานภาพเกณฑ์ทหาร (ต่อ)

คณะ/สาขาวิชา	เรียน รต.		ผ่านการเกณฑ์ทหารแล้ว		ขอผ่อนผัน		ไม่เคย		ไม่ต้องการเกณฑ์ทหาร		อื่นๆ		ไม่ระบุ		รวมทั้งหมด
	จำนวน	ร้อยละ	จำนวน	ร้อยละ	จำนวน	ร้อยละ	จำนวน	ร้อยละ	จำนวน	ร้อยละ	จำนวน	ร้อยละ	จำนวน	ร้อยละ	
คณะวิทยาศาสตร์	14	56.00	5	20.00	4	16.00	0	0.00	1	4.00	1	4.00	0	0.00	25
- การสอนคณิตศาสตร์	3	60.00	2	40.00	0	0.00	0	0.00	0	0.00	0	0.00	0	0.00	5
- คณิตศาสตร์ประยุกต์	5	62.50	2	25.00	1	12.50	0	0.00	0	0.00	0	0.00	0	0.00	8
- จุลชีววิทยาประยุกต์	1	100.00	0	0.00	0	0.00	0	0.00	0	0.00	0	0.00	0	0.00	1
- ฟิสิกส์	3	50.00	0	0.00	2	33.33	0	0.00	0	0.00	1	16.67	0	0.00	6
- ฟิสิกส์ศึกษา	1	33.33	1	33.33	0	0.00	0	0.00	1	33.33	0	0.00	0	0.00	3
- เคมี	0	0.00	0	0.00	1	100.00	0	0.00	0	0.00	0	0.00	0	0.00	1
- เคมีศึกษา	1	100.00	0	0.00	0	0.00	0	0.00	0	0.00	0	0.00	0	0.00	1
คณะพลังงานสิ่งแวดล้อมและวัสดุ	19	70.37	5	18.52	1	3.70	0	0.00	2	7.41	0	0.00	0	0.00	27
- การออกแบบและผลิตแบบบูรณาการ	3	75.00	0	0.00	0	0.00	0	0.00	1	25.00	0	0.00	0	0.00	4
- เทคโนโลยีการจัดการพลังงาน	5	62.50	3	37.50	0	0.00	0	0.00	0	0.00	0	0.00	0	0.00	8
- เทคโนโลยีพลังงาน	6	75.00	1	12.50	1	12.50	0	0.00	0	0.00	0	0.00	0	0.00	8
- เทคโนโลยีวัสดุ	2	50.00	1	25.00	0	0.00	0	0.00	1	25.00	0	0.00	0	0.00	4
- เทคโนโลยีสิ่งแวดล้อม	1	100.00	0	0.00	0	0.00	0	0.00	0	0.00	0	0.00	0	0.00	1
- เทคโนโลยีอณูภาพ	2	100.00	0	0.00	0	0.00	0	0.00	0	0.00	0	0.00	0	0.00	2
คณะสถาปัตยกรรมศาสตร์และการออกแบบ	3	100.00	0	0.00	0	0.00	0	0.00	0	0.00	0	0.00	0	0.00	3
- การออกแบบและวางแผน	3	100.00	0	0.00	0	0.00	0	0.00	0	0.00	0	0.00	0	0.00	3
คณะศิลปศาสตร์	4	57.14	3	42.86	0	0.00	0	0.00	0	0.00	0	0.00	0	0.00	7
- ภาษาศาสตร์ประยุกต์ด้านการสอนภาษาอังกฤษ	1	100.00	0	0.00	0	0.00	0	0.00	0	0.00	0	0.00	0	0.00	1
- ภาษาอังกฤษเพื่อการสื่อสารในวิชาชีพและนานาชาติ	2	40.00	3	60.00	0	0.00	0	0.00	0	0.00	0	0.00	0	0.00	5
- สังคมศาสตร์สิ่งแวดล้อม	1	100.00	0	0.00	0	0.00	0	0.00	0	0.00	0	0.00	0	0.00	1
สถาบันวิทยาการหุ่นยนต์ภาคสนาม	11	68.75	3	18.75	1	6.25	0	0.00	1	6.25	0	0.00	0	0.00	16
- จุฬาลงกรณ์เทคโนโลยี	3	60.00	2	40.00	0	0.00	0	0.00	0	0.00	0	0.00	0	0.00	5
- วิทยาการหุ่นยนต์และระบบอัตโนมัติ	8	72.73	1	9.09	1	9.09	0	0.00	1	9.09	0	0.00	0	0.00	11
วิทยาลัยสหวิทยาการ	1	50.00	0	0.00	0	0.00	0	0.00	0	0.00	1	50.00	0	0.00	2
- สาขาวิชาวิทยาศาสตร์และเทคโนโลยี	1	50.00	0	0.00	0	0.00	0	0.00	0	0.00	1	50.00	0	0.00	2
รวม	454	69.85	119	18.31	25	3.85	9	1.38	35	5.38	6	0.92	2	0.31	650

ตาราง ค 14 จำนวนนักศึกษาใหม่ระดับบัณฑิตศึกษา ปีการศึกษา 2558 จำแนกตามภูมิภาคเพิ่มเติม

คณะ/สาขาวิชา	ปริมาณพล		กรุงเทพฯ		ภาคกลาง		ภาคเหนือ		ภาคใต้		ภาคตะวันออกเฉียงเหนือ		ต่างประเทศ		ไม่ระบุ		รวมทั้งหมด				
	จำนวน	ร้อยละ	จำนวน	ร้อยละ	จำนวน	ร้อยละ	จำนวน	ร้อยละ	จำนวน	ร้อยละ	จำนวน	ร้อยละ	จำนวน	ร้อยละ	จำนวน	ร้อยละ					
																		จำนวน	ร้อยละ	จำนวน	ร้อยละ
คณะครุศาสตร์อุตสาหกรรมและเทคโนโลยี	8	7.48	44	41.12	5	4.67	8	7.48	8	7.48	5	4.67	8	7.48	19	17.76	0	0.00	2	1.87	107
- คอมพิวเตอร์และเทคโนโลยีสารสนเทศ	1	10.00	3	30.00	0	0.00	0	0.00	0	0.00	0	0.00	0	0.00	4	40.00	0	0.00	1	10.00	10
- นวัตกรรมการเรียนรู้และเทคโนโลยี	1	12.50	3	37.50	0	0.00	1	12.50	1	12.50	0	0.00	0	0.00	1	12.50	0	0.00	1	12.50	8
- วิศวกรรมอุตสาหการ	0	0.00	5	45.45	0	0.00	3	27.27	0	0.00	1	9.09	0	0.00	2	18.18	0	0.00	0	0.00	11
- วิศวกรรมเครื่องกล	0	0.00	2	25.00	0	0.00	1	12.50	0	0.00	0	0.00	0	0.00	3	37.50	0	0.00	0	0.00	8
- วิศวกรรมโยธา	0	0.00	0	0.00	0	0.00	0	0.00	2	50.00	1	25.00	1	25.00	0	0.00	0	0.00	0	0.00	4
- วิศวกรรมไฟฟ้า	1	4.76	5	23.81	1	4.76	2	9.52	3	14.29	2	9.52	2	9.52	5	23.81	0	0.00	0	0.00	21
- เทคโนโลยีการพิมพ์และบรรจุภัณฑ์	1	11.11	5	55.56	0	0.00	1	11.11	1	11.11	0	0.00	0	0.00	0	0.00	0	0.00	0	0.00	9
- เทคโนโลยีการเรียนรู้และสื่อสารมวลชน	4	11.11	21	58.33	4	11.11	0	0.00	1	2.78	1	2.78	1	2.78	4	11.11	0	0.00	0	0.00	36
คณะทรัพยากรชีวภาพและเทคโนโลยี	0	0.00	9	24.32	1	2.70	7	18.92	2	5.41	3	8.11	4	10.81	7	18.92	0	0.00	4	10.81	37
- การจัดการทรัพยากรชีวภาพ	0	0.00	1	16.67	0	0.00	0	0.00	0	0.00	0	0.00	2	33.33	1	16.67	0	0.00	2	33.33	6
- ชีวสารสนเทศและชีววิทยาระบบ	0	0.00	3	50.00	0	0.00	1	16.67	0	0.00	1	16.67	1	16.67	0	0.00	0	0.00	0	0.00	6
- เทคโนโลยีชีวภาพ	0	0.00	1	9.09	0	0.00	2	18.18	1	9.09	0	0.00	0	0.00	5	45.45	0	0.00	2	18.18	11
- เทคโนโลยีชีวเคมี	0	0.00	0	0.00	1	25.00	0	0.00	1	25.00	1	25.00	0	0.00	1	25.00	0	0.00	0	0.00	4
- เทคโนโลยีหลังการเก็บเกี่ยว	0	0.00	4	40.00	0	0.00	4	40.00	0	0.00	1	10.00	1	10.00	0	0.00	0	0.00	0	0.00	10
คณะเทคโนโลยีสารสนเทศ	14	5.65	128	51.61	7	2.82	21	8.47	24	9.68	8	3.23	18	7.26	25	10.08	0	0.00	3	1.21	248
- ระบบสารสนเทศทางธุรกิจ	3	4.00	47	62.67	1	1.33	6	8.00	8	10.67	2	2.67	4	5.33	4	5.33	0	0.00	0	0.00	75
- วิทยาการคอมพิวเตอร์	0	0.00	0	0.00	0	0.00	0	0.00	0	0.00	0	0.00	0	0.00	2	100.00	0	0.00	0	0.00	2
- วิศวกรรมซอฟต์แวร์	1	2.63	18	47.37	0	0.00	6	15.79	4	10.53	1	2.63	2	5.26	5	13.16	0	0.00	1	2.63	38
- เทคโนโลยีสารสนเทศ	10	7.52	63	47.37	6	4.51	9	6.77	12	9.02	5	3.76	12	9.02	14	10.53	0	0.00	2	1.50	133
บัณฑิตวิทยาลัยการจัดการและการบริหาร	10	4.93	126	62.07	4	1.97	13	6.40	10	4.93	11	5.42	10	4.93	19	9.36	0	0.00	0	0.00	203
- การจัดการ	6	5.36	69	61.61	2	1.79	5	4.46	4	3.57	7	6.25	6	5.36	13	11.61	0	0.00	0	0.00	112
- การจัดการสำหรับการเป็นผู้ประกอบการ	0	0.00	27	69.23	1	2.56	4	10.26	1	2.56	2	5.13	2	5.13	2	5.13	0	0.00	0	0.00	39
- การจัดการโลจิสติกส์	4	7.69	30	57.69	1	1.92	4	7.69	5	9.62	2	3.85	2	3.85	4	7.69	0	0.00	0	0.00	52

ตาราง ค 14 จำนวนนักศึกษาใหม่ระดับบัณฑิตศึกษา ปีการศึกษา 2558 จำแนกตามภูมิภาค (ต่อ)

คณะ/สาขาวิชา	ปริมาณพล		กรุงเทพฯ		ภาคกลาง		ภาคเหนือ		ภาคใต้		ภาคตะวันออก		ภาคตะวันตก		ภาคตะวันออกเฉียงเหนือ		ต่างประเทศ		ไม่ระบุ		รวมทั้งหมด
	จำนวน	ร้อยละ	จำนวน	ร้อยละ	จำนวน	ร้อยละ	จำนวน	ร้อยละ	จำนวน	ร้อยละ	จำนวน	ร้อยละ	จำนวน	ร้อยละ	จำนวน	ร้อยละ	จำนวน	ร้อยละ	จำนวน	ร้อยละ	
บัณฑิตวิทยาลัยร่วมด้านพลังงานและสิ่งแวดล้อม	0	0.00	8	44.44	2	11.11	2	11.11	1	5.56	0	0.00	1	5.56	4	22.22	0	0.00	0	0.00	18
- เทคโนโลยีพลังงาน	0	0.00	1	50.00	0	0.00	0	0.00	0	0.00	0	0.00	0	0.00	1	50.00	0	0.00	0	0.00	2
- เทคโนโลยีสิ่งแวดล้อม	0	0.00	0	0.00	1	33.33	0	0.00	0	0.00	0	0.00	1	33.33	1	33.33	0	0.00	0	0.00	3
- เทคโนโลยีและการจัดการพลังงาน	0	0.00	7	58.33	0	0.00	2	16.67	1	8.33	0	0.00	0	0.00	2	16.67	0	0.00	0	0.00	12
- เทคโนโลยีและการจัดการสิ่งแวดล้อม	0	0.00	0	0.00	1	100.00	0	0.00	0	0.00	0	0.00	0	0.00	0	0.00	0	0.00	0	0.00	1
คณะวิศวกรรมศาสตร์	36	8.82	160	39.22	15	3.68	30	7.35	49	12.01	24	5.88	29	7.11	59	14.46	0	0.00	6	1.47	408
- วิชาชีพวิศวกรรม	0	0.00	1	25.00	1	25.00	0	0.00	0	0.00	0	0.00	0	0.00	2	50.00	0	0.00	0	0.00	4
- วิศวกรรมเครื่องกล	5	18.52	10	37.04	2	7.41	1	3.70	2	7.41	2	7.41	1	3.70	4	14.81	0	0.00	0	0.00	27
- วิศวกรรมคอมพิวเตอร์	1	5.26	12	63.16	0	0.00	2	10.53	1	5.26	1	5.26	1	5.26	0	0.00	0	0.00	1	5.26	19
- วิศวกรรมคุณภาพ	0	0.00	10	90.91	0	0.00	0	0.00	0	0.00	0	0.00	0	0.00	1	9.09	0	0.00	0	0.00	11
- วิศวกรรมชีวภาพ	2	28.57	2	28.57	0	0.00	0	0.00	0	0.00	1	14.29	0	0.00	1	14.29	0	0.00	1	14.29	7
- วิศวกรรมยานยนต์	0	0.00	1	25.00	0	0.00	0	0.00	0	0.00	0	0.00	0	0.00	2	50.00	0	0.00	0	0.00	4
- วิศวกรรมสิ่งแวดล้อม	2	4.65	12	27.91	3	6.98	3	6.98	8	18.60	2	4.65	5	11.63	7	16.28	0	0.00	1	2.33	43
- วิศวกรรมอาหาร	1	8.33	7	58.33	1	8.33	1	8.33	1	8.33	0	0.00	1	8.33	0	0.00	0	0.00	0	0.00	12
- วิศวกรรมอุตสาหการและระบบการผลิต	0	0.00	2	40.00	0	0.00	0	0.00	0	0.00	0	0.00	1	20.00	2	40.00	0	0.00	0	0.00	5
- วิศวกรรมอุตสาหการและระบบการผลิต	8	13.56	21	35.59	1	1.69	4	6.78	7	11.86	4	6.78	4	6.78	10	16.95	0	0.00	0	0.00	59
- วิศวกรรมเคมี	3	10.34	8	27.59	1	3.45	2	6.90	6	20.69	4	13.79	3	10.34	2	6.90	0	0.00	0	0.00	29
- วิศวกรรมเครื่องกล	2	7.14	12	42.86	3	10.71	2	7.14	2	7.14	2	7.14	3	10.71	2	7.14	0	0.00	0	0.00	28
- วิศวกรรมและการบริหารการก่อสร้าง	0	0.00	11	42.31	0	0.00	0	0.00	5	19.23	1	3.85	2	7.69	7	26.92	0	0.00	0	0.00	26
- วิศวกรรมโยธา	1	3.45	13	44.83	1	3.45	3	10.34	1	3.45	3	10.34	3	10.34	2	6.90	0	0.00	2	6.90	29
- วิศวกรรมโลหการ	1	9.09	2	18.18	0	0.00	3	27.27	2	18.18	0	0.00	1	9.09	2	18.18	0	0.00	0	0.00	11
- วิศวกรรมไฟฟ้า	2	8.00	7	28.00	0	0.00	2	8.00	4	16.00	3	12.00	0	0.00	7	28.00	0	0.00	0	0.00	25
- วิศวกรรมไฟฟ้าและคอมพิวเตอร์	0	0.00	2	100.00	0	0.00	0	0.00	0	0.00	0	0.00	0	0.00	0	0.00	0	0.00	0	0.00	2
- วิศวกรรมไฟฟ้าและสารสนเทศ	4	18.18	11	50.00	0	0.00	4	18.18	1	4.55	0	0.00	1	4.55	1	4.55	0	0.00	0	0.00	22
- เทคโนโลยีการขึ้นรูปวัสดุและนวัตกรรมการผลิต	0	0.00	6	50.00	1	8.33	2	16.67	2	16.67	0	0.00	0	0.00	0	0.00	0	0.00	1	8.33	12
- เทคโนโลยีวิศวกรรมโยธา	3	13.04	7	30.43	1	4.35	0	0.00	4	17.39	1	4.35	2	8.70	5	21.74	0	0.00	0	0.00	23
- เทคโนโลยีวิศวกรรมไฟฟ้าและสารสนเทศ	1	10.00	3	30.00	0	0.00	1	10.00	3	30.00	0	0.00	0	0.00	2	20.00	0	0.00	0	0.00	10

ตาราง ค 14 จำนวนนักศึกษาใหม่ระดับบัณฑิตศึกษา ปีการศึกษา 2558 จำแนกตามภูมิภาคใหม่ (ต่อ)

คณะ/สาขาวิชา	ปริมาณ		กรุงเทพมหานคร		ภาคกลาง		ภาคเหนือ		ภาคใต้		ภาคตะวันออก		ภาคตะวันตก		ภาคตะวันออกเฉียงเหนือ		ต่างประเทศ		ไม่ระบุ		รวมทั้งหมด
	จำนวน	ร้อยละ	จำนวน	ร้อยละ	จำนวน	ร้อยละ	จำนวน	ร้อยละ	จำนวน	ร้อยละ	จำนวน	ร้อยละ	จำนวน	ร้อยละ	จำนวน	ร้อยละ	จำนวน	ร้อยละ	จำนวน	ร้อยละ	
คณะวิทยาศาสตร์	5	10.20	11	22.45	6	12.24	4	8.16	4	8.16	2	4.08	2	4.08	11	22.45	0	0.00	2	4.08	49
- การสอนคณิตศาสตร์	1	11.11	2	22.22	1	11.11	1	11.11	1	11.11	0	0.00	0	0.00	2	22.22	0	0.00	0	0.00	9
- คณิตศาสตร์ประยุกต์	2	16.67	2	16.67	1	8.33	1	8.33	0	0.00	1	8.33	0	0.00	4	33.33	0	0.00	0	0.00	12
- จุดชีววิทยาประยุกต์	0	0.00	2	100.00	0	0.00	0	0.00	0	0.00	0	0.00	0	0.00	0	0.00	0	0.00	0	0.00	2
- ฟิสิกส์	1	11.11	1	11.11	1	11.11	0	0.00	1	11.11	1	11.11	1	11.11	1	11.11	0	0.00	2	22.22	9
- ฟิสิกส์ศึกษา	1	20.00	0	0.00	1	20.00	1	20.00	1	20.00	0	0.00	0	0.00	1	20.00	0	0.00	0	0.00	5
- วิทยาศาสตร์ชีวภาพ	0	0.00	0	0.00	1	100.00	0	0.00	0	0.00	0	0.00	0	0.00	0	0.00	0	0.00	0	0.00	1
- เคมี	0	0.00	4	100.00	0	0.00	0	0.00	0	0.00	0	0.00	0	0.00	0	0.00	0	0.00	0	0.00	4
- เคมีศึกษา	0	0.00	0	0.00	1	16.67	0	0.00	1	16.67	0	0.00	0	0.00	1	16.67	0	0.00	0	0.00	6
- เคมีอุตสาหกรรม	0	0.00	0	0.00	0	0.00	1	100.00	0	0.00	0	0.00	0	0.00	0	0.00	0	0.00	0	0.00	1
คณะพลังงานสิ่งแวดล้อมและวัสดุ	2	4.08	13	26.53	7	14.29	8	16.33	5	10.20	4	8.16	4	8.16	6	12.24	0	0.00	0	0.00	49
- การออกแบบและผลิตแบบบูรณาการ	0	0.00	0	0.00	1	20.00	1	20.00	2	40.00	0	0.00	0	0.00	0	0.00	1	20.00	0	0.00	5
- เทคโนโลยีการจัดการพลังงาน	0	0.00	6	31.58	2	10.53	4	21.05	0	0.00	2	10.53	2	10.53	3	15.79	0	0.00	0	0.00	19
- เทคโนโลยีพลังงาน	2	15.38	4	30.77	2	15.38	2	15.38	0	0.00	2	15.38	1	7.69	0	0.00	0	0.00	0	0.00	13
- เทคโนโลยีวัสดุ	0	0.00	1	16.67	0	0.00	1	16.67	3	50.00	0	0.00	0	0.00	1	16.67	0	0.00	0	0.00	6
- เทคโนโลยีสิ่งแวดล้อม	0	0.00	2	66.67	1	33.33	0	0.00	0	0.00	0	0.00	0	0.00	0	0.00	0	0.00	0	0.00	3
- เทคโนโลยีอวกาศ	0	0.00	0	0.00	1	33.33	0	0.00	0	0.00	0	0.00	0	0.00	2	66.67	0	0.00	0	0.00	3
คณะสถาปัตยกรรมศาสตร์และการออกแบบ	0	0.00	6	85.71	0	0.00	0	0.00	1	14.29	0	0.00	0	0.00	0	0.00	0	0.00	0	0.00	7
- การออกแบบและวางแผน	0	0.00	6	85.71	0	0.00	0	0.00	1	14.29	0	0.00	0	0.00	0	0.00	0	0.00	0	0.00	7
คณะศิลปศาสตร์	0	0.00	9	47.37	1	5.26	0	0.00	1	5.26	0	0.00	2	10.53	5	26.32	0	0.00	1	5.26	19
- ภาษาศาสตร์ประยุกต์ด้านการสอนภาษาอังกฤษ	0	0.00	2	28.57	0	0.00	0	0.00	1	14.29	0	0.00	0	0.00	3	42.86	0	0.00	1	14.29	7
- ภาษาอังกฤษเพื่อการสื่อสารในวิชาชีพและสังคมศาสตร์สิ่งแวดล้อม	0	0.00	5	50.00	1	10.00	0	0.00	0	0.00	0	0.00	0	0.00	2	20.00	0	0.00	0	0.00	10
- สังคมศาสตร์สิ่งแวดล้อม	0	0.00	2	100.00	0	0.00	0	0.00	0	0.00	0	0.00	0	0.00	0	0.00	0	0.00	0	0.00	2
สถาบันวิทยาการหุ่นยนต์ภาคสนาม	1	5.00	12	60.00	0	0.00	1	5.00	0	0.00	0	0.00	0	0.00	2	10.00	0	0.00	0	0.00	20
- จุฬาลงกรณ์มหาวิทยาลัย	1	11.11	5	55.56	0	0.00	0	0.00	0	0.00	0	0.00	0	0.00	1	11.11	0	0.00	0	0.00	9
- วิทยาการหุ่นยนต์และระบบอัตโนมัติ	0	0.00	7	63.64	0	0.00	1	9.09	0	0.00	0	0.00	0	0.00	2	18.18	1	9.09	0	0.00	11
วิทยาลัยสหวิทยาการ	0	0.00	1	33.33	0	0.00	0	0.00	0	0.00	1	33.33	0	0.00	0	0.00	0	0.00	0	0.00	3
- สาขาวิชาวิทยาศาสตร์และเทคโนโลยี	0	0.00	1	33.33	0	0.00	0	0.00	0	0.00	1	33.33	0	0.00	0	0.00	0	0.00	1	33.33	3
รวม	76	6.51	527	45.12	48	4.11	94	8.05	105	8.99	58	4.97	84	7.19	157	13.44	0	0.00	19	1.63	1,168

ตาราง ค 15 จำนวนนักศึกษาใหม่ระดับบัณฑิตศึกษา ปีการศึกษา 2558 จำแนกตามที่พักอาศัยในขณะที่มาศึกษาอยู่ที่ มจร.

คณะ/สาขาวิชา	บิตามราคา		บิดา		มารดา		ผู้ปกครอง/ญาติ		หอพักเอกชน		หอพักมหาวิทยาลัย		บ้าน/ห้องเช่า		วัด		บ้านเพื่อน		ไม่ระบุ		รวมทั้งหมด
	จำนวน	ร้อยละ	จำนวน	ร้อยละ	จำนวน	ร้อยละ	จำนวน	ร้อยละ	จำนวน	ร้อยละ	จำนวน	ร้อยละ	จำนวน	ร้อยละ	จำนวน	ร้อยละ	จำนวน	ร้อยละ	จำนวน	ร้อยละ	
คณะเศรษฐศาสตร์อุตสาหกรรมและเทคโนโลยี																					
- คอมพิวเตอร์และเทคโนโลยีสารสนเทศ	6	60.00	0	0.00	0	0.00	0	0.00	1	10.00	0	0.00	3	30.00	0	0.00	0	0.00	0	0.00	10
- นวัตกรรมการเรียนรู้และเทคโนโลยี	2	25.00	0	0.00	0	0.00	2	25.00	1	12.50	1	12.50	2	25.00	0	0.00	0	0.00	0	0.00	8
- วิศวกรรมอุตสาหกรรม	2	18.18	0	0.00	0	0.00	2	18.18	3	27.27	0	0.00	4	36.36	0	0.00	0	0.00	0	0.00	11
- วิศวกรรมเครื่องกล	2	25.00	0	0.00	0	0.00	0	0.00	2	25.00	0	0.00	4	50.00	0	0.00	0	0.00	0	0.00	8
- วิศวกรรมโยธา	0	0.00	0	0.00	0	0.00	1	25.00	1	25.00	0	0.00	1	25.00	0	0.00	1	25.00	0	0.00	4
- วิศวกรรมไฟฟ้า	3	14.29	1	4.76	2	9.52	3	14.29	5	23.81	1	4.76	4	19.05	0	0.00	2	9.52	0	0.00	21
- เทคโนโลยีการพิมพ์และบรรจุภัณฑ์	3	33.33	0	0.00	0	0.00	3	33.33	2	22.22	0	0.00	1	11.11	0	0.00	0	0.00	0	0.00	9
- เทคโนโลยีการเรียนรู้และสื่อสารมวลชน	16	44.44	1	2.78	3	8.33	2	5.56	5	13.89	0	0.00	9	25.00	0	0.00	0	0.00	0	0.00	36
คณะทรัพยากรชีวภาพและเทคโนโลยี																					
- การจัดการทรัพยากรชีวภาพ	1	16.67	0	0.00	1	16.67	0	0.00	4	66.67	0	0.00	0	0.00	0	0.00	0	0.00	0	0.00	6
- ชีวสารสนเทศและชีววิทยาระบบ	0	0.00	0	0.00	2	33.33	0	0.00	2	33.33	0	0.00	1	16.67	0	0.00	1	16.67	0	0.00	6
- เทคโนโลยีชีวภาพ	0	0.00	0	0.00	0	0.00	1	9.09	6	54.55	1	9.09	3	27.27	0	0.00	0	0.00	0	0.00	11
- เทคโนโลยีชีวเคมี	1	25.00	0	0.00	0	0.00	0	0.00	1	25.00	0	0.00	0	0.00	0	0.00	2	50.00	0	0.00	4
- เทคโนโลยีหลังการเก็บเกี่ยว	1	10.00	1	10.00	1	10.00	1	10.00	4	40.00	0	0.00	1	10.00	0	0.00	1	10.00	0	0.00	10
คณะเทคโนโลยีสารสนเทศ																					
- ระบบสารสนเทศทางธุรกิจ	34	45.33	3	4.00	9	12.00	5	6.67	9	12.00	1	1.33	11	14.67	1	1.33	2	2.67	0	0.00	75
- วิทยาการคอมพิวเตอร์	0	0.00	0	0.00	0	0.00	0	0.00	1	50.00	0	0.00	1	50.00	0	0.00	0	0.00	0	0.00	2
- วิศวกรรมซอฟต์แวร์	15	39.47	2	5.26	2	5.26	4	10.53	8	21.05	0	0.00	7	18.42	0	0.00	0	0.00	0	0.00	38
- เทคโนโลยีสารสนเทศ	46	34.59	2	1.50	10	7.52	22	16.54	19	14.29	1	0.75	27	20.30	1	0.75	4	3.01	1	0.75	133
บัณฑิตวิทยาลัยการจัดการและนวัตกรรม																					
- การจัดการ	52	46.43	2	1.79	17	15.18	15	13.39	8	7.14	0	0.00	13	11.61	0	0.00	5	4.46	0	0.00	112
- การจัดการสำหรับการเป็นผู้ประกอบการ	25	64.10	1	2.56	2	5.13	6	15.38	2	5.13	0	0.00	2	5.13	0	0.00	1	2.56	0	0.00	39
- การจัดการโลจิสติกส์	25	48.08	3	5.77	6	11.54	10	19.23	5	9.62	0	0.00	3	5.77	0	0.00	0	0.00	0	0.00	52

ตาราง ค 15 จำนวนนักศึกษาใหม่ระดับบัณฑิตศึกษา ปีการศึกษา 2558 จำนวนตามที่พักอาศัยในขณะที่ยังพักอาศัยอยู่ที่ มจร. (ต่อ)

คณะ/สาขาวิชา	ปีดามราคา		ปีดา		มารดา		ผู้ปกครอง/ญาติ		หอพักเอกชน		หอพักมหาวิทยาลัย		บ้าน/ห้องเช่า		วัด		บ้านเพื่อน		ไม่ระบุ		รวมทั้งหมด
	จำนวน	ร้อยละ	จำนวน	ร้อยละ	จำนวน	ร้อยละ	จำนวน	ร้อยละ	จำนวน	ร้อยละ	จำนวน	ร้อยละ	จำนวน	ร้อยละ	จำนวน	ร้อยละ	จำนวน	ร้อยละ	จำนวน	ร้อยละ	
บัณฑิตวิทยาลัยร่วมด้านพลังงานและสิ่งแวดล้อม	4	22.22	0	0.00	3	16.67	1	5.56	9	50.00	1	5.56	0	0.00	0	0.00	0	0.00	0	0.00	18
- เทคโนโลยีพลังงาน	0	0.00	0	0.00	1	50.00	0	0.00	1	50.00	0	0.00	0	0.00	0	0.00	0	0.00	0	0.00	2
- เทคโนโลยีสิ่งแวดล้อม	1	33.33	0	0.00	0	0.00	1	33.33	1	33.33	0	0.00	0	0.00	0	0.00	0	0.00	0	0.00	3
- เทคโนโลยีและการจัดการพลังงาน	3	25.00	0	0.00	2	16.67	0	0.00	6	50.00	1	8.33	0	0.00	0	0.00	0	0.00	0	0.00	12
- เทคโนโลยีและการจัดการสิ่งแวดล้อม	0	0.00	0	0.00	0	0.00	0	0.00	1	100.00	0	0.00	0	0.00	0	0.00	0	0.00	0	0.00	1
คณะวิศวกรรมศาสตร์	133	32.60	6	1.47	22	5.39	33	8.09	118	28.92	0	0.00	80	19.61	0	0.00	15	3.68	1	0.25	408
- วิศวกรรม	0	0.00	0	0.00	2	50.00	0	0.00	1	25.00	0	0.00	1	25.00	0	0.00	0	0.00	0	0.00	4
- วิศวกรรมเครื่องเชื่อม	15	55.56	1	3.70	1	3.70	1	3.70	2	7.41	0	0.00	7	25.93	0	0.00	0	0.00	0	0.00	27
- วิศวกรรมคอมพิวเตอร์	7	36.84	1	5.26	0	0.00	1	5.26	6	31.58	0	0.00	3	15.79	0	0.00	1	5.26	0	0.00	19
- วิศวกรรมคุณภาพ	7	63.64	0	0.00	0	0.00	2	18.18	2	18.18	0	0.00	0	0.00	0	0.00	0	0.00	0	0.00	11
- วิศวกรรมชีวภาพ	2	28.57	1	14.29	0	0.00	0	0.00	3	42.86	0	0.00	1	14.29	0	0.00	0	0.00	0	0.00	7
- วิศวกรรมยานยนต์	1	25.00	0	0.00	0	0.00	0	0.00	2	50.00	0	0.00	1	25.00	0	0.00	0	0.00	0	0.00	4
- วิศวกรรมสิ่งแวดล้อม	11	25.58	0	0.00	1	2.33	2	4.65	14	32.56	0	0.00	10	23.26	0	0.00	5	11.63	0	0.00	43
- วิศวกรรมอาหาร	7	58.33	0	0.00	0	0.00	3	25.00	1	8.33	0	0.00	1	8.33	0	0.00	0	0.00	0	0.00	12
- วิศวกรรมอุตสาหกรรมและระบบการผลิต	1	20.00	0	0.00	0	0.00	0	0.00	4	80.00	0	0.00	0	0.00	0	0.00	0	0.00	0	0.00	5
- วิศวกรรมอุตสาหการและระบบการผลิต	25	42.37	0	0.00	5	8.47	4	6.78	13	22.03	0	0.00	10	16.95	0	0.00	2	3.39	0	0.00	59
- วิศวกรรมเคมี	3	10.34	0	0.00	1	3.45	0	0.00	20	68.97	0	0.00	3	10.34	0	0.00	2	6.90	0	0.00	29
- วิศวกรรมเครื่องกล	7	25.00	1	3.57	2	7.14	3	10.71	11	39.29	0	0.00	3	10.71	0	0.00	1	3.57	0	0.00	28
- วิศวกรรมและการบริหารการก่อสร้าง	8	30.77	1	3.85	3	11.54	1	3.85	4	15.38	0	0.00	9	34.62	0	0.00	0	0.00	0	0.00	26
- วิศวกรรมโยธา	5	17.24	0	0.00	3	10.34	1	3.45	13	44.83	0	0.00	6	20.69	0	0.00	1	3.45	0	0.00	29
- วิศวกรรมโลหการ	3	27.27	0	0.00	1	9.09	2	18.18	1	9.09	0	0.00	3	27.27	0	0.00	1	9.09	0	0.00	11
- วิศวกรรมไฟฟ้า	5	20.00	0	0.00	0	0.00	5	20.00	9	36.00	0	0.00	6	24.00	0	0.00	0	0.00	0	0.00	25
- วิศวกรรมไฟฟ้าและคอมพิวเตอร์	0	0.00	0	0.00	0	0.00	0	0.00	1	50.00	0	0.00	1	50.00	0	0.00	0	0.00	0	0.00	2
- วิศวกรรมไฟฟ้าและสารสนเทศ	12	54.55	0	0.00	3	13.64	0	0.00	2	9.09	0	0.00	4	18.18	0	0.00	1	4.55	0	0.00	22
- เทคโนโลยีการขึ้นรูปวัสดุและนวัตกรรมการผลิต	5	41.67	0	0.00	0	0.00	0	0.00	3	25.00	0	0.00	3	25.00	0	0.00	0	0.00	1	8.33	12
- เทคโนโลยีวิศวกรรมโยธา	6	26.09	1	4.35	0	0.00	6	26.09	3	13.04	0	0.00	6	26.09	0	0.00	1	4.35	0	0.00	23
- เทคโนโลยีวิศวกรรมไฟฟ้าและสารสนเทศ	3	30.00	0	0.00	0	0.00	2	20.00	3	30.00	0	0.00	2	20.00	0	0.00	0	0.00	0	0.00	10

ตาราง ค 15 จำนวนนักศึกษาใหม่ระดับบัณฑิตศึกษา ปีการศึกษา 2558 จำนวนตามที่พักอาศัยในขณะที่ยังศึกษาอยู่ที่ มจร. (ต่อ)

คณะ/สาขาวิชา	บิดามารดา		บิดา		มารดา		ผู้ปกครอง/ญาติ		หอพักมหาวิทยาลัย		บ้าน/ห้องเช่า		วัด		บ้านเพื่อน		ไม่ระบุ		รวมทั้งหมด		
	จำนวน	ร้อยละ	จำนวน	ร้อยละ	จำนวน	ร้อยละ	จำนวน	ร้อยละ	จำนวน	ร้อยละ	จำนวน	ร้อยละ	จำนวน	ร้อยละ	จำนวน	ร้อยละ	จำนวน	ร้อยละ			
คณะวิทยาศาสตร์	9	18.37	0	0.00	5	10.20	3	6.12	15	30.61	0	0.00	14	28.57	0	0.00	2	4.08	1	2.04	49
- การสอนคณิตศาสตร์	2	22.22	0	0.00	1	11.11	1	11.11	3	33.33	0	0.00	1	11.11	0	0.00	1	11.11	0	0.00	9
- คณิตศาสตร์ประยุกต์	4	33.33	0	0.00	0	0.00	1	8.33	4	33.33	0	0.00	2	16.67	0	0.00	1	8.33	0	0.00	12
- จุดชีววิทยาระยุกต์	0	0.00	0	0.00	1	50.00	0	0.00	1	50.00	0	0.00	0	0.00	0	0.00	0	0.00	0	0.00	2
- ฟิสิกส์	1	11.11	0	0.00	1	11.11	0	0.00	2	22.22	0	0.00	4	44.44	0	0.00	0	0.00	1	11.11	9
- ฟิสิกส์ศึกษา	0	0.00	0	0.00	0	0.00	1	20.00	0	0.00	0	0.00	4	80.00	0	0.00	0	0.00	0	0.00	5
- วิทยาศาสตร์ชีวภาพ	0	0.00	0	0.00	0	0.00	0	0.00	1	100.00	0	0.00	0	0.00	0	0.00	0	0.00	0	0.00	1
- เคมี	2	50.00	0	0.00	2	50.00	0	0.00	0	0.00	0	0.00	0	0.00	0	0.00	0	0.00	0	0.00	4
- เคมีศึกษา	0	0.00	0	0.00	0	0.00	0	0.00	3	50.00	0	0.00	3	50.00	0	0.00	0	0.00	0	0.00	6
- เคมีอุตสาหกรรม	0	0.00	0	0.00	0	0.00	0	0.00	1	100.00	0	0.00	0	0.00	0	0.00	0	0.00	0	0.00	1
- เคมีอุตสาหกรรม	0	0.00	0	0.00	0	0.00	0	0.00	0	0.00	0	0.00	0	0.00	0	0.00	0	0.00	0	0.00	0
- เคมีพลังงานสิ่งแวดล้อมและวัสดุ	6	12.24	1	2.04	4	8.16	4	8.16	23	46.94	0	0.00	10	20.41	0	0.00	1	2.04	0	0.00	49
- การออกแบบและผลิตแบบบูรณาการ	1	20.00	0	0.00	1	20.00	0	0.00	0	0.00	0	0.00	3	60.00	0	0.00	0	0.00	0	0.00	5
- เทคโนโลยีการจัดการพลังงาน	4	21.05	0	0.00	1	5.26	2	10.53	9	47.37	0	0.00	3	15.79	0	0.00	0	0.00	0	0.00	19
- เทคโนโลยีพลังงาน	0	0.00	0	0.00	1	7.69	0	0.00	8	61.54	0	0.00	2	15.38	0	0.00	1	7.69	0	0.00	13
- เทคโนโลยีวัสดุ	0	0.00	0	0.00	1	16.67	1	16.67	3	50.00	0	0.00	1	16.67	0	0.00	0	0.00	0	0.00	6
- เทคโนโลยีสิ่งแวดล้อม	1	33.33	0	0.00	0	0.00	1	33.33	1	33.33	0	0.00	0	0.00	0	0.00	0	0.00	0	0.00	3
- เทคโนโลยีอุณหภาพ	0	0.00	0	0.00	0	0.00	0	0.00	2	66.67	0	0.00	1	33.33	0	0.00	0	0.00	0	0.00	3
- เทคโนโลยีการแปรรูปวัสดุและการออกแบบ	5	71.43	0	0.00	1	14.29	0	0.00	0	0.00	0	0.00	1	14.29	0	0.00	0	0.00	0	0.00	7
- การออกแบบและวางแผน	5	71.43	0	0.00	1	14.29	0	0.00	0	0.00	0	0.00	1	14.29	0	0.00	0	0.00	0	0.00	7
คณะศิลปศาสตร์	2	10.53	1	5.26	6	31.58	3	15.79	3	15.79	0	0.00	4	21.05	0	0.00	0	0.00	0	0.00	19
- ภาษาอังกฤษประยุกต์ด้านการสอนภาษาอังกฤษ	2	28.57	0	0.00	1	14.29	0	0.00	2	28.57	0	0.00	2	28.57	0	0.00	0	0.00	0	0.00	7
- ภาษาอังกฤษเพื่อการสื่อสารในวิชาชีพและนานาชาติ	0	0.00	1	10.00	3	30.00	3	30.00	1	10.00	0	0.00	2	20.00	0	0.00	0	0.00	0	0.00	10
- สังคมศาสตร์สิ่งแวดล้อม	0	0.00	0	0.00	2	100.00	0	0.00	0	0.00	0	0.00	0	0.00	0	0.00	0	0.00	0	0.00	2
สถาบันวิทยการทูตบัณฑิตศึกษามาน	11	55.00	0	0.00	1	5.00	1	5.00	3	15.00	0	0.00	4	20.00	0	0.00	0	0.00	0	0.00	20
- ธุรกิจเทคโนโลยี	5	55.56	0	0.00	1	11.11	0	0.00	2	22.22	0	0.00	1	11.11	0	0.00	0	0.00	0	0.00	9
- วิทยาการทูตบัณฑิตและระบบอัตโนมัติ	6	54.55	0	0.00	0	0.00	1	9.09	1	9.09	0	0.00	3	27.27	0	0.00	0	0.00	0	0.00	11
วิทยาลัยสหวิทยาการ	1	33.33	0	0.00	0	0.00	0	0.00	0	0.00	0	0.00	2	66.67	0	0.00	0	0.00	0	0.00	3
- สาขาวิชาวิทยาศาสตร์และเทคโนโลยี	1	33.33	0	0.00	0	0.00	0	0.00	0	0.00	0	0.00	2	66.67	0	0.00	0	0.00	0	0.00	3
รวม	405	34.67	24	2.05	97	8.30	122	10.45	260	22.26	6	0.51	212	18.15	2	0.17	37	3.17	3	0.26	1,168

ตาราง ค 16 จำนวนนักศึกษาใหม่ระดับบัณฑิตศึกษา ปีการศึกษา 2558 จำแนกตามการศึกษาขั้นสุดท้ายก่อนเข้าศึกษาต่อใน มจร.

คณะ/สาขาวิชา	มัธยมศึกษาตอนปลาย		ปวช.		ปวส./อนุปริญญา		ปริญญาตรี		ปริญญาโท		จุดค้าแห่งอื่นๆ		School in Thailand		School in Other Countries		ไม่ระบุ		รวมทั้งหมด
	จำนวน	ร้อยละ	จำนวน	ร้อยละ	จำนวน	ร้อยละ	จำนวน	ร้อยละ	จำนวน	ร้อยละ	จำนวน	ร้อยละ	จำนวน	ร้อยละ	จำนวน	ร้อยละ	จำนวน	ร้อยละ	
คณะครุศาสตร์อุตสาหกรรมและเทคโนโลยี - คอมพิวเตอร์และเทคโนโลยีสารสนเทศ - นวัตกรรมการเรียนรู้และเทคโนโลยี - วิศวกรรมอุตสาหกรรม - วิศวกรรมเครื่องกล - วิศวกรรมโยธา - วิศวกรรมไฟฟ้า - เทคโนโลยีการพิมพ์และบรรจุภัณฑ์ - เทคโนโลยีการเรียนรู้อะนาล็อกและสื่อการเรียน คณะทรัพยากรชีวภาพและเทคโนโลยี - การจัดการทรัพยากรชีวภาพ - วิศวกรรมพืชและชีววิทยาระบบ - เทคโนโลยีชีวภาพ - เทคโนโลยีชีวเคมี - เทคโนโลยีหลังการเก็บเกี่ยว คณะเทคโนโลยีสารสนเทศ - ระบบสารสนเทศทางธุรกิจ - วิทยาการคอมพิวเตอร์ - วิศวกรรมซอฟต์แวร์ - เทคโนโลยีสารสนเทศ บัณฑิตวิทยาลัยการจัดการและนวัตกรรม - การจัดการ - การจัดการสำหรับการเป็นผู้ประกอบการ - การจัดการโลจิสติกส์	0	0.00	0	0.00	0	0.00	98	91.59	9	8.41	0	0.00	0	0.00	0	0.00	0	0.00	107
	0	0.00	0	0.00	0	0.00	10	100.00	0	0.00	0	0.00	0	0.00	0	0.00	0	0.00	10
	0	0.00	0	0.00	0	0.00	0	0.00	8	100.00	0	0.00	0	0.00	0	0.00	0	0.00	8
	0	0.00	0	0.00	0	0.00	11	100.00	0	0.00	0	0.00	0	0.00	0	0.00	0	0.00	11
	0	0.00	0	0.00	0	0.00	8	100.00	0	0.00	0	0.00	0	0.00	0	0.00	0	0.00	8
	0	0.00	0	0.00	0	0.00	4	100.00	0	0.00	0	0.00	0	0.00	0	0.00	0	0.00	4
	0	0.00	0	0.00	0	0.00	21	100.00	0	0.00	0	0.00	0	0.00	0	0.00	0	0.00	21
	0	0.00	0	0.00	0	0.00	8	88.89	1	11.11	0	0.00	0	0.00	0	0.00	0	0.00	9
	0	0.00	0	0.00	0	0.00	36	100.00	0	0.00	0	0.00	0	0.00	0	0.00	0	0.00	36
	0	0.00	0	0.00	0	0.00	31	83.78	6	16.22	0	0.00	0	0.00	0	0.00	0	0.00	37
	0	0.00	0	0.00	0	0.00	6	100.00	0	0.00	0	0.00	0	0.00	0	0.00	0	0.00	6
	0	0.00	0	0.00	0	0.00	6	100.00	0	0.00	0	0.00	0	0.00	0	0.00	0	0.00	6
	0	0.00	0	0.00	0	0.00	8	72.73	3	27.27	0	0.00	0	0.00	0	0.00	0	0.00	11
	0	0.00	0	0.00	0	0.00	3	75.00	1	25.00	0	0.00	0	0.00	0	0.00	0	0.00	4
	0	0.00	0	0.00	0	0.00	8	80.00	2	20.00	0	0.00	0	0.00	0	0.00	0	0.00	10
	0	0.00	0	0.00	0	0.00	246	99.19	2	0.81	0	0.00	0	0.00	0	0.00	0	0.00	248
0	0.00	0	0.00	0	0.00	75	100.00	0	0.00	0	0.00	0	0.00	0	0.00	0	0.00	75	
0	0.00	0	0.00	0	0.00	0	0.00	2	100.00	0	0.00	0	0.00	0	0.00	0	0.00	2	
0	0.00	0	0.00	0	0.00	38	100.00	0	0.00	0	0.00	0	0.00	0	0.00	0	0.00	38	
0	0.00	0	0.00	0	0.00	133	100.00	0	0.00	0	0.00	0	0.00	0	0.00	0	0.00	133	
0	0.00	0	0.00	0	0.00	203	100.00	0	0.00	0	0.00	0	0.00	0	0.00	0	0.00	203	
0	0.00	0	0.00	0	0.00	112	100.00	0	0.00	0	0.00	0	0.00	0	0.00	0	0.00	112	
0	0.00	0	0.00	0	0.00	39	100.00	0	0.00	0	0.00	0	0.00	0	0.00	0	0.00	39	
0	0.00	0	0.00	0	0.00	52	100.00	0	0.00	0	0.00	0	0.00	0	0.00	0	0.00	52	

ตาราง ค 16 จำนวนนักศึกษาใหม่ระดับบัณฑิตศึกษา ปีการศึกษา 2558 จำแนกตามการศึกษาชั้นสุดท้ายก่อนเข้าศึกษาต่อใน มจร. (ต่อ)

คณะ/สาขาวิชา	มัธยมศึกษาตอนปลาย		ปวช.		ปวส./อนุปริญญา		ปริญญาตรี		ปริญญาโท		บุคลากรแห่งอื่นๆ		School in Thailand		Other Countries		รวมทั้งหมด		
	จำนวน	ร้อยละ	จำนวน	ร้อยละ	จำนวน	ร้อยละ	จำนวน	ร้อยละ	จำนวน	ร้อยละ	จำนวน	ร้อยละ	จำนวน	ร้อยละ	จำนวน	ร้อยละ	จำนวน	ร้อยละ	
บัณฑิตวิทยาลัยร่วมด้านพลังงานและสิ่งแวดล้อม	0	0.00	0	0.00	0	0.00	15	83.33	3	16.67	0	0.00	0	0.00	0	0.00	0	0.00	18
- เทคโนโลยีพลังงาน	0	0.00	0	0.00	0	0.00	0	0.00	2	100.00	0	0.00	0	0.00	0	0.00	0	0.00	2
- เทคโนโลยีสิ่งแวดล้อม	0	0.00	0	0.00	0	0.00	2	66.67	1	33.33	0	0.00	0	0.00	0	0.00	0	0.00	3
- เทคโนโลยีและการจัดการพลังงาน	0	0.00	0	0.00	0	0.00	12	100.00	0	0.00	0	0.00	0	0.00	0	0.00	0	0.00	12
- เทคโนโลยีและการจัดการสิ่งแวดล้อม	0	0.00	0	0.00	0	0.00	1	100.00	0	0.00	0	0.00	0	0.00	0	0.00	0	0.00	1
คณะวิศวกรรมศาสตร์	0	0.00	0	0.00	0	0.00	378	92.65	30	7.35	0	0.00	0	0.00	0	0.00	0	0.00	408
- วิศวกรรม	0	0.00	0	0.00	0	0.00	4	100.00	0	0.00	0	0.00	0	0.00	0	0.00	0	0.00	4
- วิศวกรรมเชื่อม	0	0.00	0	0.00	0	0.00	27	100.00	0	0.00	0	0.00	0	0.00	0	0.00	0	0.00	27
- วิศวกรรมคอมพิวเตอร์	0	0.00	0	0.00	0	0.00	19	100.00	0	0.00	0	0.00	0	0.00	0	0.00	0	0.00	19
- วิศวกรรมคุณภาพ	0	0.00	0	0.00	0	0.00	11	100.00	0	0.00	0	0.00	0	0.00	0	0.00	0	0.00	11
- วิศวกรรมชีวภาพ	0	0.00	0	0.00	0	0.00	6	85.71	1	14.29	0	0.00	0	0.00	0	0.00	0	0.00	7
- วิศวกรรมยานยนต์	0	0.00	0	0.00	0	0.00	4	100.00	0	0.00	0	0.00	0	0.00	0	0.00	0	0.00	4
- วิศวกรรมสิ่งแวดล้อม	0	0.00	0	0.00	0	0.00	42	97.67	1	2.33	0	0.00	0	0.00	0	0.00	0	0.00	43
- วิศวกรรมอาหาร	0	0.00	0	0.00	0	0.00	11	91.67	1	8.33	0	0.00	0	0.00	0	0.00	0	0.00	12
วิศวกรรมอุตสาหกรรมและระบบการผลิต	0	0.00	0	0.00	0	0.00	1	20.00	4	80.00	0	0.00	0	0.00	0	0.00	0	0.00	5
วิศวกรรมอุตสาหกรรมและระบบการผลิต	0	0.00	0	0.00	0	0.00	59	100.00	0	0.00	0	0.00	0	0.00	0	0.00	0	0.00	59
วิศวกรรมเคมี	0	0.00	0	0.00	0	0.00	27	93.10	2	6.90	0	0.00	0	0.00	0	0.00	0	0.00	29
วิศวกรรมเครื่องกล	0	0.00	0	0.00	0	0.00	26	92.86	2	7.14	0	0.00	0	0.00	0	0.00	0	0.00	28
วิศวกรรมและการบริหารการก่อสร้าง	0	0.00	0	0.00	0	0.00	26	100.00	0	0.00	0	0.00	0	0.00	0	0.00	0	0.00	26
วิศวกรรมโยธา	0	0.00	0	0.00	0	0.00	21	72.41	8	27.59	0	0.00	0	0.00	0	0.00	0	0.00	29
วิศวกรรมโลหการ	0	0.00	0	0.00	0	0.00	11	100.00	0	0.00	0	0.00	0	0.00	0	0.00	0	0.00	11
วิศวกรรมไฟฟ้า	0	0.00	0	0.00	0	0.00	25	100.00	0	0.00	0	0.00	0	0.00	0	0.00	0	0.00	25
วิศวกรรมไฟฟ้าและคอมพิวเตอร์	0	0.00	0	0.00	0	0.00	1	50.00	1	50.00	0	0.00	0	0.00	0	0.00	0	0.00	2
วิศวกรรมไฟฟ้าและสารสนเทศ	0	0.00	0	0.00	0	0.00	22	100.00	0	0.00	0	0.00	0	0.00	0	0.00	0	0.00	22
เทคโนโลยีการขึ้นรูปวัสดุและนวัตกรรมผลิต	0	0.00	0	0.00	0	0.00	11	91.67	1	8.33	0	0.00	0	0.00	0	0.00	0	0.00	12
เทคโนโลยีวิศวกรรมโยธา	0	0.00	0	0.00	0	0.00	23	100.00	0	0.00	0	0.00	0	0.00	0	0.00	0	0.00	23
เทคโนโลยีวิศวกรรมไฟฟ้าและสารสนเทศ	0	0.00	0	0.00	0	0.00	1	10.00	9	90.00	0	0.00	0	0.00	0	0.00	0	0.00	10

ตาราง ค 16 จำนวนนักศึกษาใหม่ระดับบัณฑิตศึกษา ปีการศึกษา 2558 จำแนกตามการศึกษาก่อนเข้าศึกษาต่อใน มจร. (ต่อ)

คณะ/สาขาวิชา	มัธยมศึกษาตอนปลาย		ปวช.		ปวส./อนุปริญญา		ปริญญาตรี		ปริญญาโท		ทุนด้านหนังสือ		International in Thailand		School in Other Countries		ไม่ระบุ		รวมทั้งหมด
	จำนวน	ร้อยละ	จำนวน	ร้อยละ	จำนวน	ร้อยละ	จำนวน	ร้อยละ	จำนวน	ร้อยละ	จำนวน	ร้อยละ	จำนวน	ร้อยละ	จำนวน	ร้อยละ	จำนวน	ร้อยละ	
คณะวิทยาศาสตร์	0	0.00	0	0.00	0	0.00	42	85.71	7	14.29	0	0.00	0	0.00	0	0.00	0	0.00	49
- การสอนคณิตศาสตร์	0	0.00	0	0.00	0	0.00	9	100.00	0	0.00	0	0.00	0	0.00	0	0.00	0	0.00	9
- คณิตศาสตร์ประยุกต์	0	0.00	0	0.00	0	0.00	8	66.67	4	33.33	0	0.00	0	0.00	0	0.00	0	0.00	12
- จุลชีววิทยาประยุกต์	0	0.00	0	0.00	0	0.00	2	100.00	0	0.00	0	0.00	0	0.00	0	0.00	0	0.00	2
- ฟิสิกส์	0	0.00	0	0.00	0	0.00	7	77.78	2	22.22	0	0.00	0	0.00	0	0.00	0	0.00	9
- ฟิสิกส์ศึกษา	0	0.00	0	0.00	0	0.00	5	100.00	0	0.00	0	0.00	0	0.00	0	0.00	0	0.00	5
- วิทยาศาสตร์ชีวภาพ	0	0.00	0	0.00	0	0.00	0	0.00	1	100.00	0	0.00	0	0.00	0	0.00	0	0.00	1
- เคมี	0	0.00	0	0.00	0	0.00	4	100.00	0	0.00	0	0.00	0	0.00	0	0.00	0	0.00	4
- เคมีศึกษา	0	0.00	0	0.00	0	0.00	6	100.00	0	0.00	0	0.00	0	0.00	0	0.00	0	0.00	6
- เคมีอุตสาหกรรม	0	0.00	0	0.00	0	0.00	1	100.00	0	0.00	0	0.00	0	0.00	0	0.00	0	0.00	1
- เคมีอุตสาหกรรม	0	0.00	0	0.00	0	0.00	36	73.47	12	24.49	1	2.04	0	0.00	0	0.00	0	0.00	49
คณะพลังงานสิ่งแวดล้อมและวัสดุ	0	0.00	0	0.00	0	0.00	2	40.00	3	60.00	0	0.00	0	0.00	0	0.00	0	0.00	5
- การออกแบบและผลิตแบบบูรณาการ	0	0.00	0	0.00	0	0.00	19	100.00	0	0.00	0	0.00	0	0.00	0	0.00	0	0.00	19
- เทคโนโลยีการจัดการพลังงาน	0	0.00	0	0.00	0	0.00	10	76.92	3	23.08	0	0.00	0	0.00	0	0.00	0	0.00	13
- เทคโนโลยีพลังงาน	0	0.00	0	0.00	0	0.00	2	33.33	4	66.67	0	0.00	0	0.00	0	0.00	0	0.00	6
- เทคโนโลยีวัสดุ	0	0.00	0	0.00	0	0.00	2	66.67	0	0.00	1	33.33	0	0.00	0	0.00	0	0.00	3
- เทคโนโลยีสิ่งแวดล้อม	0	0.00	0	0.00	0	0.00	1	33.33	2	66.67	0	0.00	0	0.00	0	0.00	0	0.00	3
- เทคโนโลยีอุณหภาพ	0	0.00	0	0.00	0	0.00	7	100.00	0	0.00	0	0.00	0	0.00	0	0.00	0	0.00	7
คณะสถาปัตยกรรมศาสตร์และการออกแบบ	0	0.00	0	0.00	0	0.00	7	100.00	0	0.00	0	0.00	0	0.00	0	0.00	0	0.00	7
- การออกแบบและวางแผน	0	0.00	0	0.00	0	0.00	7	100.00	0	0.00	0	0.00	0	0.00	0	0.00	0	0.00	7
คณะศิลปศาสตร์	0	0.00	0	0.00	0	0.00	19	100.00	0	0.00	0	0.00	0	0.00	0	0.00	0	0.00	19
- ภาษาศาสตร์ประยุกต์ด้านการสอนภาษาอังกฤษ	0	0.00	0	0.00	0	0.00	7	100.00	0	0.00	0	0.00	0	0.00	0	0.00	0	0.00	7
- ภาษาอังกฤษเพื่อการสื่อสารในวิชาชีพและนานาชาติ	0	0.00	0	0.00	0	0.00	10	100.00	0	0.00	0	0.00	0	0.00	0	0.00	0	0.00	10
- สังคมศาสตร์สิ่งแวดล้อม	0	0.00	0	0.00	0	0.00	2	100.00	0	0.00	0	0.00	0	0.00	0	0.00	0	0.00	2
สถาบันวิทยการหุ่นยนต์ภาคสนาม	0	0.00	0	0.00	0	0.00	16	80.00	4	20.00	0	0.00	0	0.00	0	0.00	0	0.00	20
- ธุรกิจเทคโนโลยี	0	0.00	0	0.00	0	0.00	9	100.00	0	0.00	0	0.00	0	0.00	0	0.00	0	0.00	9
- วิทยาการหุ่นยนต์และระบบอัตโนมัติ	0	0.00	0	0.00	0	0.00	7	63.64	4	36.36	0	0.00	0	0.00	0	0.00	0	0.00	11
วิทยาลัยสหวิทยาการ	0	0.00	0	0.00	0	0.00	0	0.00	3	100.00	0	0.00	0	0.00	0	0.00	0	0.00	3
- สาขาวิชาวิทยาศาสตร์และเทคโนโลยี	0	0.00	0	0.00	0	0.00	0	0.00	3	100.00	0	0.00	0	0.00	0	0.00	0	0.00	3
รวม	0	0.00	0	0.00	0	0.00	1,091	93.41	76	6.51	1	0.09	0	0.00	0	0.00	0	0.00	1,168

ตาราง ค 17 จำนวนนักศึกษาใหม่ระดับบัณฑิตศึกษา ปีการศึกษา 2558 จำนวนตามภาคที่สำเร็จการศึกษา

คณะ/สาขาวิชา	กรุงเทพฯ		ปริมณฑล		ภาคกลาง		ภาคเหนือ		ภาคใต้		ภาคตะวันออก		ภาคตะวันตก		ภาคตะวันออกเฉียงเหนือ		ต่างประเทศ		ไม่ระบุ		รวมทั้งหมด
	จำนวน	ร้อยละ	จำนวน	ร้อยละ	จำนวน	ร้อยละ	จำนวน	ร้อยละ	จำนวน	ร้อยละ	จำนวน	ร้อยละ	จำนวน	ร้อยละ	จำนวน	ร้อยละ	จำนวน	ร้อยละ	จำนวน	ร้อยละ	
คณะครุศาสตร์อุตสาหกรรมและเทคโนโลยี	80	74.77	7	6.54	1	0.93	4	3.74	0	0.00	1	0.93	3	2.80	4	3.74	0	0.00	7	6.54	107
- คอมพิวเตอร์และเทคโนโลยีสารสนเทศ	8	80.00	0	0.00	0	0.00	0	0.00	0	0.00	0	0.00	0	0.00	1	10.00	0	0.00	1	10.00	10
- นวัตกรรมการเรียนรู้และเทคโนโลยี	5	62.50	1	12.50	0	0.00	1	12.50	0	0.00	0	0.00	0	0.00	1	12.50	0	0.00	0	0.00	8
- วิศวกรรมอุตสาหกรรม	8	72.73	0	0.00	0	0.00	1	9.09	0	0.00	0	0.00	1	9.09	1	9.09	0	0.00	0	0.00	11
- วิศวกรรมเครื่องกล	7	87.50	0	0.00	0	0.00	0	0.00	0	0.00	0	0.00	0	0.00	0	0.00	0	0.00	1	12.50	8
- วิศวกรรมโยธา	4	100.00	0	0.00	0	0.00	0	0.00	0	0.00	0	0.00	0	0.00	0	0.00	0	0.00	0	0.00	4
- วิศวกรรมไฟฟ้า	18	85.71	0	0.00	0	0.00	0	0.00	0	0.00	0	0.00	2	9.52	0	0.00	0	0.00	1	4.76	21
- เทคโนโลยีการพิมพ์และบรรจุภัณฑ์	6	66.67	1	11.11	0	0.00	0	0.00	0	0.00	0	0.00	0	0.00	0	0.00	0	0.00	2	22.22	9
- เทคโนโลยีการเรียนรู้และสื่อสารมวลชน	24	66.67	5	13.89	1	2.78	2	5.56	0	0.00	1	2.78	0	0.00	1	2.78	0	0.00	2	5.56	36
คณะทรัพยากรชีวภาพและเทคโนโลยี	15	40.54	5	13.51	0	0.00	4	10.81	0	0.00	1	2.70	4	10.81	3	8.11	0	0.00	5	13.51	37
- การจัดการทรัพยากรชีวภาพ	0	0.00	1	16.67	0	0.00	0	0.00	0	0.00	0	0.00	2	33.33	0	0.00	0	0.00	3	50.00	6
- วิศวกรรมเทคโนโลยีชีวภาพ	5	83.33	1	16.67	0	0.00	0	0.00	0	0.00	0	0.00	0	0.00	0	0.00	0	0.00	0	0.00	6
- เทคโนโลยีชีวเคมี	4	36.36	0	0.00	0	0.00	1	9.09	0	0.00	1	9.09	0	0.00	3	27.27	0	0.00	2	18.18	11
- เทคโนโลยีทางการแพทย์	2	50.00	1	25.00	0	0.00	1	25.00	0	0.00	0	0.00	0	0.00	0	0.00	0	0.00	0	0.00	4
- เทคโนโลยีทางการแพทย์เกี่ยวกับ	4	40.00	2	20.00	0	0.00	2	20.00	0	0.00	0	0.00	2	20.00	0	0.00	0	0.00	0	0.00	10
คณะเทคโนโลยีสารสนเทศ	157	63.31	31	12.50	1	0.40	15	6.05	8	3.23	5	2.02	7	2.82	10	4.03	0	0.00	14	5.65	248
- ระบบสารสนเทศทางธุรกิจ	61	81.33	2	2.67	0	0.00	4	5.33	1	1.33	2	2.67	2	2.67	2	2.67	0	0.00	1	1.33	75
- วิทยาการคอมพิวเตอร์	2	100.00	0	0.00	0	0.00	0	0.00	0	0.00	0	0.00	0	0.00	0	0.00	0	0.00	0	0.00	2
- วิศวกรรมซอฟต์แวร์	20	52.63	6	15.79	0	0.00	5	13.16	2	5.26	1	2.63	1	2.63	1	2.63	0	0.00	2	5.26	38
- เทคโนโลยีสารสนเทศ	74	55.64	23	17.29	1	0.75	6	4.51	5	3.76	2	1.50	4	3.01	7	5.26	0	0.00	11	8.27	133
บัณฑิตวิทยาลัยการจัดการและนวัตกรรม	125	61.58	30	14.78	2	0.99	8	3.94	1	0.49	7	3.45	3	1.48	7	3.45	0	0.00	20	9.85	203
- การจัดการ	68	60.71	18	16.07	2	1.79	5	4.46	0	0.00	5	4.46	1	0.89	3	2.68	0	0.00	10	8.93	112
- การจัดการสำหรับการเป็นผู้ประกอบการ	32	82.05	3	7.69	0	0.00	0	0.00	0	0.00	1	2.56	0	0.00	1	2.56	0	0.00	2	5.13	39
- การจัดการโลจิสติกส์	25	48.08	9	17.31	0	0.00	3	5.77	1	1.92	1	1.92	2	3.85	3	5.77	0	0.00	8	15.38	52

ตาราง ค 17 จำนวนนักศึกษาใหม่ระดับบัณฑิตศึกษา ปีการศึกษา 2558 จำแนกตามภาคที่สำเร็จการศึกษา (ต่อ)

คณะ/สาขาวิชา	กรุงเทพฯ		ปริมณฑล		ภาคกลาง		ภาคเหนือ		ภาคใต้		ภาคตะวันออก		ภาคตะวันตก		ภาคตะวันออกเฉียงเหนือ		ต่างประเทศ		ไม่ระบุ		รวมทั้งหมด		
	จำนวน	ร้อยละ	จำนวน	ร้อยละ	จำนวน	ร้อยละ	จำนวน	ร้อยละ	จำนวน	ร้อยละ	จำนวน	ร้อยละ	จำนวน	ร้อยละ	จำนวน	ร้อยละ	จำนวน	ร้อยละ	จำนวน	ร้อยละ			
บัณฑิตวิทยาลัยร่วมด้านพลังงานและสิ่งแวดล้อม	10	55.56	5	27.78	0	0.00	1	5.56	0	0.00	1	5.56	0	0.00	0	0.00	1	5.56	0	0.00	0	0.00	18
- เทคโนโลยีพลังงาน	2	100.00	0	0.00	0	0.00	0	0.00	0	0.00	0	0.00	0	0.00	0	0.00	0	0.00	0	0.00	0	0.00	2
- เทคโนโลยีสิ่งแวดล้อม	1	33.33	0	0.00	0	0.00	0	0.00	0	0.00	1	33.33	0	0.00	0	0.00	1	33.33	0	0.00	0	0.00	3
- เทคโนโลยีและการจัดการพลังงาน	6	50.00	5	41.67	0	0.00	1	8.33	0	0.00	0	0.00	0	0.00	0	0.00	0	0.00	0	0.00	0	0.00	12
- เทคโนโลยีและการจัดการสิ่งแวดล้อม	1	100.00	0	0.00	0	0.00	0	0.00	0	0.00	0	0.00	0	0.00	0	0.00	0	0.00	0	0.00	0	0.00	1
คณะวิศวกรรมศาสตร์	296	72.55	39	9.56	0	0.00	5	1.23	9	2.21	13	3.19	1	0.25	20	4.90	0	0.00	0	0.00	25	6.13	408
- วิศวกรรม	1	25.00	0	0.00	0	0.00	0	0.00	0	0.00	0	0.00	0	0.00	1	25.00	0	0.00	0	0.00	2	50.00	4
- วิศวกรรมเคมี	17	62.96	2	7.41	0	0.00	0	0.00	1	3.70	3	11.11	0	0.00	2	7.41	0	0.00	0	0.00	2	7.41	27
- วิศวกรรมคอมพิวเตอร์	15	78.95	0	0.00	0	0.00	0	0.00	1	5.26	1	5.26	0	0.00	0	0.00	0	0.00	0	0.00	2	10.53	19
- วิศวกรรมคุณภาพ	6	54.55	3	27.27	0	0.00	0	0.00	0	0.00	0	0.00	0	0.00	1	9.09	0	0.00	0	0.00	1	9.09	11
- วิศวกรรมชีวภาพ	5	71.43	0	0.00	0	0.00	0	0.00	0	0.00	0	0.00	0	0.00	1	14.29	0	0.00	0	0.00	1	14.29	7
- วิศวกรรมยานยนต์	2	50.00	0	0.00	0	0.00	0	0.00	0	0.00	0	0.00	0	0.00	2	50.00	0	0.00	0	0.00	0	0.00	4
- วิศวกรรมสิ่งแวดล้อม	29	67.44	5	11.63	0	0.00	1	2.33	4	9.30	0	0.00	0	0.00	3	6.98	0	0.00	0	0.00	1	2.33	43
- วิศวกรรมอาหาร	10	83.33	1	8.33	0	0.00	0	0.00	0	0.00	0	0.00	0	0.00	0	0.00	0	0.00	0	0.00	1	8.33	12
- วิศวกรรมอุตสาหกรรมและระบบการผลิต	4	80.00	1	20.00	0	0.00	0	0.00	0	0.00	0	0.00	0	0.00	0	0.00	0	0.00	0	0.00	0	0.00	5
- วิศวกรรมอุตสาหกรรมและระบบการผลิต	41	69.49	6	10.17	0	0.00	1	1.69	2	3.39	2	3.39	0	0.00	5	8.47	0	0.00	0	0.00	2	3.39	59
- วิศวกรรมเคมี	22	75.86	5	17.24	0	0.00	0	0.00	0	0.00	1	3.45	0	0.00	1	3.45	0	0.00	0	0.00	0	0.00	29
- วิศวกรรมเครื่องกล	21	75.00	5	17.86	0	0.00	0	0.00	0	0.00	2	7.14	0	0.00	0	0.00	0	0.00	0	0.00	0	0.00	28
- วิศวกรรมและการบริหารการก่อสร้าง	19	73.08	3	11.54	0	0.00	0	0.00	0	0.00	0	0.00	0	0.00	2	7.69	0	0.00	0	0.00	2	7.69	26
- วิศวกรรมโยธา	22	75.86	2	6.90	0	0.00	0	0.00	0	0.00	0	0.00	0	0.00	1	3.45	0	0.00	0	0.00	4	13.79	29
- วิศวกรรมโลหการ	7	63.64	0	0.00	0	0.00	1	9.09	0	0.00	0	0.00	0	0.00	1	9.09	0	0.00	0	0.00	2	18.18	11
- วิศวกรรมไฟฟ้า	21	84.00	1	4.00	0	0.00	2	8.00	0	0.00	0	0.00	0	0.00	0	0.00	0	0.00	0	0.00	1	4.00	25
- วิศวกรรมไฟฟ้าและคอมพิวเตอร์	2	100.00	0	0.00	0	0.00	0	0.00	0	0.00	0	0.00	0	0.00	0	0.00	0	0.00	0	0.00	0	0.00	2
- วิศวกรรมไฟฟ้าและสารสนเทศ	17	77.27	1	4.55	0	0.00	0	0.00	1	4.55	3	13.64	0	0.00	0	0.00	0	0.00	0	0.00	0	0.00	22
- เทคโนโลยีการขึ้นรูปวัสดุและนวัตกรรมผลิต	10	83.33	0	0.00	0	0.00	0	0.00	0	0.00	0	0.00	0	0.00	1	8.33	0	0.00	0	0.00	1	8.33	12
- เทคโนโลยีวิศวกรรมโยธา	15	65.22	4	17.39	0	0.00	0	0.00	0	0.00	1	4.35	0	0.00	0	0.00	0	0.00	0	0.00	3	13.04	23
- เทคโนโลยีวิศวกรรมไฟฟ้าและสารสนเทศ	10	100.00	0	0.00	0	0.00	0	0.00	0	0.00	0	0.00	0	0.00	0	0.00	0	0.00	0	0.00	0	0.00	10

ตาราง ค 17 จำนวนนักศึกษาใหม่ระดับบัณฑิตศึกษา ปีการศึกษา 2558 จำนวนตามภาคที่สำเร็จการศึกษา (ต่อ)

คณะ/สาขาวิชา	กรุงเทพฯ		ปริมณฑล		ภาคกลาง		ภาคเหนือ		ภาคใต้		ภาคตะวันออกเฉียงเหนือ		ต่างประเทศ		ไม่ระบุ		รวมทั้งหมด
	จำนวน	ร้อยละ	จำนวน	ร้อยละ	จำนวน	ร้อยละ	จำนวน	ร้อยละ	จำนวน	ร้อยละ	จำนวน	ร้อยละ	จำนวน	ร้อยละ	จำนวน	ร้อยละ	
คณะวิทยาศาสตร์	29	59.18	3	6.12	0	0.00	4	8.16	1	2.04	4	8.16	2	4.08	2	4.08	49
- การสอนคณิตศาสตร์	3	33.33	0	0.00	0	0.00	1	11.11	0	0.00	1	11.11	2	22.22	0	0.00	9
- คณิตศาสตร์ประยุกต์	8	66.67	1	8.33	0	0.00	1	8.33	0	0.00	1	8.33	0	0.00	0	0.00	12
- จุลชีววิทยาประยุกต์	2	100.00	0	0.00	0	0.00	0	0.00	0	0.00	0	0.00	0	0.00	0	0.00	2
- ฟิสิกส์	7	77.78	0	0.00	0	0.00	0	0.00	0	0.00	0	0.00	0	0.00	0	0.00	9
- ฟิสิกส์ศึกษา	2	40.00	1	20.00	0	0.00	1	20.00	1	20.00	0	0.00	0	0.00	2	22.22	5
- วิทยาศาสตร์ชีวภาพ	1	100.00	0	0.00	0	0.00	0	0.00	0	0.00	0	0.00	0	0.00	0	0.00	1
- เคมี	4	100.00	0	0.00	0	0.00	0	0.00	0	0.00	0	0.00	0	0.00	0	0.00	4
- เคมีศึกษา	1	16.67	1	16.67	0	0.00	1	16.67	0	0.00	2	33.33	0	0.00	0	0.00	6
- เคมีอุตสาหกรรม	1	100.00	0	0.00	0	0.00	0	0.00	0	0.00	0	0.00	0	0.00	0	0.00	1
คณะพลังงานสิ่งแวดล้อมและวัสดุ	36	73.47	7	14.29	0	0.00	0	0.00	0	0.00	2	4.08	1	2.04	1	2.04	49
- การออกแบบและผลิตแบบบูรณาการ	5	100.00	0	0.00	0	0.00	0	0.00	0	0.00	0	0.00	0	0.00	0	0.00	5
- เทคโนโลยีการจัดการพลังงาน	13	68.42	3	15.79	0	0.00	0	0.00	0	0.00	1	5.26	0	0.00	0	0.00	19
- เทคโนโลยีพลังงาน	7	53.85	3	23.08	0	0.00	0	0.00	0	0.00	1	7.69	1	7.69	1	7.69	13
- เทคโนโลยีวัสดุ	6	100.00	0	0.00	0	0.00	0	0.00	0	0.00	0	0.00	0	0.00	0	0.00	6
- เทคโนโลยีสิ่งแวดล้อม	2	66.67	1	33.33	0	0.00	0	0.00	0	0.00	0	0.00	0	0.00	0	0.00	3
- เทคโนโลยีอณูภาพ	3	100.00	0	0.00	0	0.00	0	0.00	0	0.00	0	0.00	0	0.00	0	0.00	3
คณะสถาปัตยกรรมศาสตร์และการออกแบบ	6	85.71	1	14.29	0	0.00	0	0.00	0	0.00	0	0.00	0	0.00	0	0.00	7
- การออกแบบและวางแผน	6	85.71	1	14.29	0	0.00	0	0.00	0	0.00	0	0.00	0	0.00	0	0.00	7
คณะศิลปศาสตร์	12	63.16	1	5.26	0	0.00	0	0.00	0	0.00	0	0.00	0	0.00	3	15.79	19
- ภาษาศาสตร์ประยุกต์ด้านการสอนภาษาอังกฤษ	3	42.86	0	0.00	0	0.00	0	0.00	0	0.00	0	0.00	0	0.00	1	14.29	7
- ภาษาอังกฤษเพื่อการสื่อสารในวิชาชีพและนานาชาติ	8	80.00	1	10.00	0	0.00	0	0.00	0	0.00	0	0.00	0	0.00	1	10.00	10
- สังคมศาสตร์สิ่งแวดล้อม	1	50.00	0	0.00	0	0.00	0	0.00	0	0.00	0	0.00	0	0.00	1	50.00	2
สถาบันวิทยการทุนยนต์ภาคสนาม	18	90.00	2	10.00	0	0.00	0	0.00	0	0.00	0	0.00	0	0.00	0	0.00	20
- ธุรกิจเทคโนโลยี	9	100.00	0	0.00	0	0.00	0	0.00	0	0.00	0	0.00	0	0.00	0	0.00	9
- วิทยการทุนยนต์และระบบอัตโนมัติ	9	81.82	2	18.18	0	0.00	0	0.00	0	0.00	0	0.00	0	0.00	0	0.00	11
วิทยาลัยสัตววิทยาการ	3	100.00	0	0.00	0	0.00	0	0.00	0	0.00	0	0.00	0	0.00	0	0.00	3
- สาขาวิชาสัตวศาสตร์และเทคโนโลยี	3	100.00	0	0.00	0	0.00	0	0.00	0	0.00	0	0.00	0	0.00	0	0.00	3
รวม	787	67.38	131	11.22	4	0.34	41	3.51	19	1.63	34	2.91	21	1.80	77	6.59	1,168

ตาราง ค 18 จำนวนนักศึกษานิวบัณฑิตศึกษาใหม่ระดับบัณฑิตศึกษา ปีการศึกษา 2558 จำแนกตามประเภทของสถาบันที่สำเร็จการศึกษาก่อนเข้าศึกษาต่อใน มจร.

คณะ/สาขาวิชา	รัฐบาล		เอกชน		อื่นๆ		รวมทั้งหมด
	จำนวน	ร้อยละ	จำนวน	ร้อยละ	จำนวน	ร้อยละ	
	คณะครุศาสตร์อุตสาหกรรมและเทคโนโลยี	89	83.18	11	10.28	7	
- คอมพิวเตอร์และเทคโนโลยีสารสนเทศ	8	80.00	1	10.00	1	10.00	10
- นวัตกรรมการเรียนรู้และเทคโนโลยี	8	100.00	0	0.00	0	0.00	8
- วิศวกรรมอุตสาหกรรม	11	100.00	0	0.00	0	0.00	11
- วิศวกรรมเครื่องกล	6	75.00	1	12.50	1	12.50	8
- วิศวกรรมโยธา	4	100.00	0	0.00	0	0.00	4
- วิศวกรรมไฟฟ้า	17	80.95	3	14.29	1	4.76	21
- เทคโนโลยีการพิมพ์และบรรจุภัณฑ์	6	66.67	1	11.11	2	22.22	9
- เทคโนโลยีการเรียนรู้และสื่อสารมวลชน	29	80.56	5	13.89	2	5.56	36
คณะทรัพยากรชีวภาพและเทคโนโลยี	31	83.78	1	2.70	5	13.51	37
- การจัดการทรัพยากรชีวภาพ	3	50.00	0	0.00	3	50.00	6
- วิชาสารสนเทศและชีววิทยาระบบ	6	100.00	0	0.00	0	0.00	6
- เทคโนโลยีชีวภาพ	9	81.82	0	0.00	2	18.18	11
- เทคโนโลยีชีวเคมี	4	100.00	0	0.00	0	0.00	4
- เทคโนโลยีหลังการเก็บเกี่ยว	9	90.00	1	10.00	0	0.00	10
คณะเทคโนโลยีสารสนเทศ	196	79.03	38	15.32	14	5.65	248
- ระบบสารสนเทศทางธุรกิจ	61	81.33	13	17.33	1	1.33	75
- วิทยาการคอมพิวเตอร์	2	100.00	0	0.00	0	0.00	2
- วิศวกรรมซอฟต์แวร์	33	86.84	3	7.89	2	5.26	38
- เทคโนโลยีสารสนเทศ	100	75.19	22	16.54	11	8.27	133

ตาราง ค 18 จำนวนนักศึกษาใหม่ระดับบัณฑิตศึกษา ปีการศึกษา 2558 จำนวนตามประเภทของสถาบันที่สำเร็จการศึกษา ก่อนเข้าศึกษาต่อใน มจร. (ต่อ)

คณะ/สาขาวิชา	รัฐบาล		เอกชน		อื่นๆ		รวมทั้งหมด	
	จำนวน		ร้อยละ		จำนวน			ร้อยละ
	จำนวน	ร้อยละ	จำนวน	ร้อยละ	จำนวน	ร้อยละ		
บัณฑิตวิทยาลัยการจัดการและนวัตกรรม	147	72.41	33	16.26	23	11.33	203	
- การจัดการ	80	71.43	20	17.86	12	10.71	112	
- การจัดการสำหรับการเป็นผู้ประกอบการ	30	76.92	7	17.95	2	5.13	39	
- การจัดการโลจิสติกส์	37	71.15	6	11.54	9	17.31	52	
บัณฑิตวิทยาลัยร่วมด้านพลังงานและสิ่งแวดล้อม	17	94.44	1	5.56	0	0.00	18	
- เทคโนโลยีพลังงาน	2	100.00	0	0.00	0	0.00	2	
- เทคโนโลยีสิ่งแวดล้อม	2	66.67	1	33.33	0	0.00	3	
- เทคโนโลยีและการจัดการพลังงาน	12	100.00	0	0.00	0	0.00	12	
- เทคโนโลยีและการจัดการสิ่งแวดล้อม	1	100.00	0	0.00	0	0.00	1	
คณะวิศวกรรมศาสตร์	360	88.24	24	5.88	24	5.88	408	
- วิศวกรรมกรรม	2	50.00	0	0.00	2	50.00	4	
- วิศวกรรมการเชื่อม	23	85.19	2	7.41	2	7.41	27	
- วิศวกรรมคอมพิวเตอร์	17	89.47	0	0.00	2	10.53	19	
- วิศวกรรมคุณภาพ	10	90.91	0	0.00	1	9.09	11	
- วิศวกรรมชีวภาพ	6	85.71	0	0.00	1	14.29	7	
- วิศวกรรมยานยนต์	4	100.00	0	0.00	0	0.00	4	
- วิศวกรรมสิ่งแวดล้อม	41	95.35	1	2.33	1	2.33	43	
- วิศวกรรมอาหาร	11	91.67	0	0.00	1	8.33	12	
- วิศวกรรมอุตสาหกรรมและระบบการผลิต	5	100.00	0	0.00	0	0.00	5	
- วิศวกรรมอุตสาหกรรมและระบบการผลิต	56	94.92	1	1.69	2	3.39	59	

ตาราง ค 18 จำนวนนักศึกษาใหม่ระดับบัณฑิตศึกษา ปีการศึกษา 2558 จำนวนตามประเภทของสถาบันที่สำเร็จการศึกษาก่อนเข้าศึกษาต่อใน มจร. (ต่อ)

คณะ/สาขาวิชา	รัฐบาล		เอกชน		อื่นๆ		รวมทั้งหมด
	จำนวน	ร้อยละ	จำนวน	ร้อยละ	จำนวน	ร้อยละ	
- วิศวกรรมเคมี	28	96.55	1	3.45	0	0.00	29
- วิศวกรรมเครื่องกล	23	82.14	5	17.86	0	0.00	28
- วิศวกรรมและการบริหารการก่อสร้าง	19	73.08	5	19.23	2	7.69	26
- วิศวกรรมโยธา	26	89.66	0	0.00	3	10.34	29
- วิศวกรรมโลหการ	8	72.73	1	9.09	2	18.18	11
- วิศวกรรมไฟฟ้า	24	96.00	0	0.00	1	4.00	25
- วิศวกรรมไฟฟ้าและคอมพิวเตอร์	2	100.00	0	0.00	0	0.00	2
- วิศวกรรมไฟฟ้าและสารสนเทศ	19	86.36	3	13.64	0	0.00	22
- เทคโนโลยีการขึ้นรูปวัสดุและนวัตกรรมการผลิต	10	83.33	1	8.33	1	8.33	12
- เทคโนโลยีวิศวกรรมโยธา	16	69.57	4	17.39	3	13.04	23
- เทคโนโลยีวิศวกรรมไฟฟ้าและสารสนเทศ	10	100.00	0	0.00	0	0.00	10
คณะวิทยาศาสตร์	46	93.88	1	2.04	2	4.08	49
- การสอนคณิตศาสตร์	8	88.89	1	11.11	0	0.00	9
- คณิตศาสตร์ประยุกต์	12	100.00	0	0.00	0	0.00	12
- จุลชีววิทยาประยุกต์	2	100.00	0	0.00	0	0.00	2
- ฟิสิกส์	7	77.78	0	0.00	2	22.22	9
- ฟิสิกส์ศึกษา	5	100.00	0	0.00	0	0.00	5
- วิทยาศาสตร์ชีวภาพ	1	100.00	0	0.00	0	0.00	1
- เคมี	4	100.00	0	0.00	0	0.00	4
- เคมีศึกษา	6	100.00	0	0.00	0	0.00	6
- เคมีอุตสาหกรรม	1	100.00	0	0.00	0	0.00	1

ตาราง ค 18 จำนวนนักศึกษาใหม่ระดับบัณฑิตศึกษา ปีการศึกษา 2558 จำนวนตามประเภทของสถาบันที่สำเร็จการศึกษาปีก่อนเข้าศึกษาต่อใน มจร. (ต่อ)

คณะ/สาขาวิชา	รัฐบาล		เอกชน		อื่นๆ		รวมทั้งหมด
	จำนวน	ร้อยละ	จำนวน	ร้อยละ	จำนวน	ร้อยละ	
คณะพลังงานสิ่งแวดล้อมและวัสดุ							
- การออกแบบและผลิตแบบบูรณาการ	43	87.76	5	10.20	1	2.04	49
- เทคโนโลยีการจัดการพลังงาน	5	100.00	0	0.00	0	0.00	5
- เทคโนโลยีพลังงาน	17	89.47	2	10.53	0	0.00	19
- เทคโนโลยีพลังงาน	11	84.62	1	7.69	1	7.69	13
- เทคโนโลยีวัสดุ	6	100.00	0	0.00	0	0.00	6
- เทคโนโลยีสิ่งแวดล้อม	2	66.67	1	33.33	0	0.00	3
- เทคโนโลยีอุณหภาพ	2	66.67	1	33.33	0	0.00	3
คณะสถาปัตยกรรมศาสตร์และการออกแบบ							
- การออกแบบและวางแผน	6	85.71	1	14.29	0	0.00	7
คณะศิลปศาสตร์							
- ภาษาศาสตร์ประยุกต์ด้านการสอนภาษาอังกฤษ	13	68.42	3	15.79	3	15.79	19
- ภาษาอังกฤษเพื่อการสื่อสารในวิชาชีพและนานาชาติ	6	85.71	0	0.00	1	14.29	7
- สังคมศาสตร์สิ่งแวดล้อม	7	70.00	2	20.00	1	10.00	10
สถาบันวิทยาการหุ่นยนต์ภาคสนาม							
- วัสดุเทคโนโลยี	0	0.00	1	50.00	1	50.00	2
- วิทยาการหุ่นยนต์และระบบอัตโนมัติ	19	95.00	1	5.00	0	0.00	20
วิทยาลัยสหวิทยาการ							
- สาขาวิชาวิทยาศาสตร์และเทคโนโลยี	8	88.89	1	11.11	0	0.00	9
- สาขาวิชาวิทยาศาสตร์และเทคโนโลยี	11	100.00	0	0.00	0	0.00	11
- สาขาวิชาวิทยาศาสตร์และเทคโนโลยี	3	100.00	0	0.00	0	0.00	3
- สาขาวิชาวิทยาศาสตร์และเทคโนโลยี	3	100.00	0	0.00	0	0.00	3
รวม	970	83.05	119	10.19	79	6.76	1,168

ตาราง ค 19 จำนวนนักศึกษาใหม่ระดับบัณฑิตศึกษา ปีการศึกษา 2558 จำแนกตามประเภทการเข้าศึกษา

คณะ/สาขาวิชา	รับตรง		กลุ่มเฉพาะ		รวมทั้งหมด
	จำนวน	ร้อยละ	จำนวน	ร้อยละ	
คณะครุศาสตร์อุตสาหกรรมและเทคโนโลยี	100	93.46	7	6.54	107
- คอมพิวเตอร์และเทคโนโลยีสารสนเทศ	9	90.00	1	10.00	10
- นวัตกรรมการเรียนรู้และเทคโนโลยี	6	75.00	2	25.00	8
- วิศวกรรมอุตสาหกรรม	10	90.91	1	9.09	11
- วิศวกรรมอุตสาหกรรม	6	75.00	2	25.00	8
- วิศวกรรมเครื่องกล	4	100.00	0	0.00	4
- วิศวกรรมโยธา	20	95.24	1	4.76	21
- วิศวกรรมไฟฟ้า	9	100.00	0	0.00	9
- เทคโนโลยีการพิมพ์และบรรจุภัณฑ์	36	100.00	0	0.00	36
- เทคโนโลยีการเรียนรู้และสื่อสารมวลชน	33	89.19	4	10.81	37
คณะทรัพยากรชีวภาพและเทคโนโลยี	4	66.67	2	33.33	6
- การจัดการทรัพยากรชีวภาพ	6	100.00	0	0.00	6
- วิศวกรรมเทคโนโลยีชีวภาพและชีววิทยาระบบ	9	81.82	2	18.18	11
- เทคโนโลยีชีวภาพ	4	100.00	0	0.00	4
- เทคโนโลยีชีวเคมี	10	100.00	0	0.00	10
- เทคโนโลยีหลังการเก็บเกี่ยว	225	90.73	23	9.27	248
คณะเทคโนโลยีสารสนเทศ	71	94.67	4	5.33	75
- ระบบสารสนเทศทางธุรกิจ	2	100.00	0	0.00	2
- วิทยาการคอมพิวเตอร์	37	97.37	1	2.63	38
- วิศวกรรมซอฟต์แวร์	115	86.47	18	13.53	133
- เทคโนโลยีสารสนเทศ	203	100.00	0	0.00	203
บัณฑิตวิทยาลัยการจัดการและนวัตกรรม	112	100.00	0	0.00	112
- การจัดการ	39	100.00	0	0.00	39
- การจัดการสำหรับการเป็นผู้ประกอบการ	52	100.00	0	0.00	52
- การจัดการโลจิสติกส์					

ตาราง ค 19 จำนวนนักศึกษาใหม่ระดับบัณฑิตศึกษา ปีการศึกษา 2558 จำแนกตามประเภทการเข้าศึกษา (ต่อ)

คณะ/สาขาวิชา	รับตรง		กลุ่มเฉพาะ		รวมทั้งหมด
	จำนวน		ร้อยละ		
	จำนวน	ร้อยละ	จำนวน	ร้อยละ	
บัณฑิตวิทยาลัยร่วมด้านพลังงานและสิ่งแวดล้อม	14	77.78	4	22.22	18
- เทคโนโลยีพลังงาน	2	100.00	0	0.00	2
- เทคโนโลยีสิ่งแวดล้อม	3	100.00	0	0.00	3
- เทคโนโลยีและการจัดการพลังงาน	8	66.67	4	33.33	12
- เทคโนโลยีและการจัดการสิ่งแวดล้อม	1	100.00	0	0.00	1
คณะวิศวกรรมศาสตร์	352	86.27	56	13.73	408
- วิศวกรรม	3	75.00	1	25.00	4
- วิศวกรรมเครื่อง	25	92.59	2	7.41	27
- วิศวกรรมคอมพิวเตอร์	6	31.58	13	68.42	19
- วิศวกรรมคุณภาพ	11	100.00	0	0.00	11
- วิศวกรรมชีวภาพ	6	85.71	1	14.29	7
- วิศวกรรมยานยนต์	0	0.00	4	100.00	4
- วิศวกรรมสิ่งแวดล้อม	43	100.00	0	0.00	43
- วิศวกรรมอาหาร	12	100.00	0	0.00	12
- วิศวกรรมอุตสาหกรรมและระบบการผลิต	4	80.00	1	20.00	5
- วิศวกรรมอุตสาหกรรมและระบบการผลิต	59	100.00	0	0.00	59
- วิศวกรรมเคมี	5	17.24	24	82.76	29
- วิศวกรรมเครื่องกล	25	89.29	3	10.71	28
- วิศวกรรมและการบริหารการก่อสร้าง	26	100.00	0	0.00	26
- วิศวกรรมโยธา	25	86.21	4	13.79	29
- วิศวกรรมโลหการ	11	100.00	0	0.00	11
- วิศวกรรมไฟฟ้า	24	96.00	1	4.00	25
- วิศวกรรมไฟฟ้าและคอมพิวเตอร์	1	50.00	1	50.00	2
- วิศวกรรมไฟฟ้าและสารสนเทศ	21	95.45	1	4.55	22
- เทคโนโลยีการขึ้นรูปวัสดุและนวัตกรรมการผลิต	12	100.00	0	0.00	12
- เทคโนโลยีวิศวกรรมโยธา	23	100.00	0	0.00	23
- เทคโนโลยีวิศวกรรมไฟฟ้าและสารสนเทศ	10	100.00	0	0.00	10

ตาราง ค 19 จำนวนนักศึกษารุ่นใหม่ระดับบัณฑิตศึกษา ปีการศึกษา 2558 จำนวนตามประเภทการเข้าศึกษา (ต่อ)

คณะ/สาขาวิชา	รับตรง		จำนวน	กลุ่มเฉพาะ		รวมทั้งหมด
	จำนวน	ร้อยละ		จำนวน	ร้อยละ	
คณะวิทยาศาสตร์	45	91.84	4	8.16	49	
- การสอนคณิตศาสตร์	7	77.78	2	22.22	9	
- คณิตศาสตร์ประยุกต์	11	91.67	1	8.33	12	
- จุลชีววิทยาประยุกต์	2	100.00	0	0.00	2	
- ฟิสิกส์	8	88.89	1	11.11	9	
- ฟิสิกส์ศึกษา	5	100.00	0	0.00	5	
- วิทยาศาสตร์ชีวภาพ	1	100.00	0	0.00	1	
- เคมี	4	100.00	0	0.00	4	
- เคมีศึกษา	6	100.00	0	0.00	6	
- เคมีอุตสาหกรรม	1	100.00	0	0.00	1	
คณะพลังงานสิ่งแวดล้อมและวัสดุ	45	91.84	4	8.16	49	
- การออกแบบและผลิตแบบบูรณาการ	5	100.00	0	0.00	5	
- เทคโนโลยีการจัดการพลังงาน	18	94.74	1	5.26	19	
- เทคโนโลยีพลังงาน	11	84.62	2	15.38	13	
- เทคโนโลยีวัสดุ	5	83.33	1	16.67	6	
- เทคโนโลยีสิ่งแวดล้อม	3	100.00	0	0.00	3	
- เทคโนโลยีอุณหภาพ	3	100.00	0	0.00	3	
คณะสถาปัตยกรรมศาสตร์และการออกแบบ	3	42.86	4	57.14	7	
- การออกแบบและวางแผน	3	42.86	4	57.14	7	
คณะศิลปศาสตร์	19	100.00	0	0.00	19	
- ภาษาศาสตร์ประยุกต์ด้านการสอนภาษาอังกฤษ	7	100.00	0	0.00	7	
- ภาษาอังกฤษเพื่อการสื่อสารในวิชาชีพและนานาชาติ	10	100.00	0	0.00	10	
- สังคมศาสตร์สิ่งแวดล้อม	2	100.00	0	0.00	2	
สถาบันวิทยาการหุ่นยนต์ภาคสนาม	19	95.00	1	5.00	20	
- ชุรกิจเทคโนโลยี	9	100.00	0	0.00	9	
- วิทยาการหุ่นยนต์และระบบอัตโนมัติ	10	90.91	1	9.09	11	
วิทยาลัยสหวิทยาการ	3	100.00	0	0.00	3	
- สาขาวิชาวิทยาศาสตร์และเทคโนโลยี	3	100.00	0	0.00	3	
รวม	1,061	90.84	107	9.16	1,168	

ตาราง ค 20 จำนวนนักศึกษาใหม่ระดับบัณฑิตศึกษา ปีการศึกษา 2558 จำแนกตามจำนวนครั้งในการสอบคัดเลือกเข้าศึกษาใน มจร.

คณะ/สาขาวิชา	ครั้งแรก		ครั้งที่ 2		ครั้งที่ 3		มากกว่า 3 ครั้ง		รวมทั้งหมด
	จำนวน	ร้อยละ	จำนวน	ร้อยละ	จำนวน	ร้อยละ	จำนวน	ร้อยละ	
คณะครุศาสตร์อุตสาหกรรมและเทคโนโลยี	84	78.50	18	16.82	4	3.74	1	0.93	107
- คอมพิวเตอร์และเทคโนโลยีสารสนเทศ	9	90.00	0	0.00	1	10.00	0	0.00	10
- นวัตกรรมการเรียนรู้และเทคโนโลยี	5	62.50	2	25.00	1	12.50	0	0.00	8
- วิศวกรรมอุตสาหกรรม	7	63.64	4	36.36	0	0.00	0	0.00	11
- วิศวกรรมเครื่องกล	3	37.50	5	62.50	0	0.00	0	0.00	8
- วิศวกรรมโยธา	4	100.00	0	0.00	0	0.00	0	0.00	4
- วิศวกรรมไฟฟ้า	16	76.19	4	19.05	1	4.76	0	0.00	21
- เทคโนโลยีการพิมพ์และบรรจุภัณฑ์	9	100.00	0	0.00	0	0.00	0	0.00	9
- เทคโนโลยีการเรียนรู้และสื่อสารมวลชน	31	86.11	3	8.33	1	2.78	1	2.78	36
คณะทรัพยากรชีวภาพและเทคโนโลยี	27	72.97	10	27.03	0	0.00	0	0.00	37
- การจัดการทรัพยากรชีวภาพ	5	83.33	1	16.67	0	0.00	0	0.00	6
- ชีวสารสนเทศและชีววิทยาระบบ	4	66.67	2	33.33	0	0.00	0	0.00	6
- เทคโนโลยีชีวภาพ	8	72.73	3	27.27	0	0.00	0	0.00	11
- เทคโนโลยีชีวเคมี	3	75.00	1	25.00	0	0.00	0	0.00	4
- เทคโนโลยีหลังการเก็บเกี่ยว	7	70.00	3	30.00	0	0.00	0	0.00	10
คณะเทคโนโลยีสารสนเทศ	199	80.24	45	18.15	2	0.81	2	0.81	248
- ระบบสารสนเทศทางธุรกิจ	61	81.33	14	18.67	0	0.00	0	0.00	75
- วิทยาการคอมพิวเตอร์	2	100.00	0	0.00	0	0.00	0	0.00	2
- วิศวกรรมซอฟต์แวร์	31	81.58	6	15.79	1	2.63	0	0.00	38
- เทคโนโลยีสารสนเทศ	105	78.95	25	18.80	1	0.75	2	1.50	133
บัณฑิตวิทยาลัยการจัดการและนวัตกรรม	167	82.27	31	15.27	5	2.46	0	0.00	203
- การจัดการ	91	81.25	17	15.18	4	3.57	0	0.00	112
- การจัดการสำหรับการเป็นผู้ประกอบการ	31	79.49	8	20.51	0	0.00	0	0.00	39
- การจัดการโลจิสติกส์	45	86.54	6	11.54	1	1.92	0	0.00	52

ตาราง ค 20 จำนวนนักศึกษาใหม่ระดับบัณฑิตศึกษา ปีการศึกษา 2558 จำแนกตามจำนวนครั้งในการสอบคัดเลือกเข้าศึกษาใน มจร. (ต่อ)

คณะ/สาขาวิชา	ครั้งแรก		ครั้งที่ 2		ครั้งที่ 3		มากกว่า 3 ครั้ง		รวมทั้งหมด
	จำนวน	ร้อยละ	จำนวน	ร้อยละ	จำนวน	ร้อยละ	จำนวน	ร้อยละ	
	บัณฑิตวิทยาลัยร่วมด้านพลังงานและสิ่งแวดล้อม	10	55.56	7	38.89	0	0.00	1	
- เทคโนโลยีพลังงาน	1	50.00	1	50.00	0	0.00	0	0.00	2
- เทคโนโลยีสิ่งแวดล้อม	3	100.00	0	0.00	0	0.00	0	0.00	3
- เทคโนโลยีและการจัดการพลังงาน	6	50.00	5	41.67	0	0.00	1	8.33	12
- เทคโนโลยีและการจัดการสิ่งแวดล้อม	0	0.00	1	100.00	0	0.00	0	0.00	1
คณะวิศวกรรมศาสตร์	302	74.02	95	23.28	8	1.96	3	0.74	408
- วิศวกรรม	3	75.00	1	25.00	0	0.00	0	0.00	4
- วิศวกรรมเครื่อง	22	81.48	3	11.11	0	0.00	2	7.41	27
- วิศวกรรมคอมพิวเตอร์	15	78.95	4	21.05	0	0.00	0	0.00	19
- วิศวกรรมคุณภาพ	7	63.64	4	36.36	0	0.00	0	0.00	11
- วิศวกรรมชีวภาพ	6	85.71	1	14.29	0	0.00	0	0.00	7
- วิศวกรรมยานยนต์	3	75.00	1	25.00	0	0.00	0	0.00	4
- วิศวกรรมสิ่งแวดล้อม	32	74.42	11	25.58	0	0.00	0	0.00	43
- วิศวกรรมอาหาร	12	100.00	0	0.00	0	0.00	0	0.00	12
- วิศวกรรมอุตสาหกรรมและระบบการผลิต	4	80.00	0	0.00	1	20.00	0	0.00	5
- วิศวกรรมอุตสาหกรรมและระบบการผลิต	45	76.27	12	20.34	2	3.39	0	0.00	59
- วิศวกรรมเคมี	23	79.31	5	17.24	1	3.45	0	0.00	29
- วิศวกรรมเครื่องกล	20	71.43	7	25.00	1	3.57	0	0.00	28
- วิศวกรรมและการบริหารการก่อสร้าง	16	61.54	8	30.77	2	7.69	0	0.00	26
- วิศวกรรมโยธา	17	58.62	12	41.38	0	0.00	0	0.00	29
- วิศวกรรมโลหการ	7	63.64	3	27.27	1	9.09	0	0.00	11
- วิศวกรรมไฟฟ้า	19	76.00	6	24.00	0	0.00	0	0.00	25
- วิศวกรรมไฟฟ้าและคอมพิวเตอร์	2	100.00	0	0.00	0	0.00	0	0.00	2
- วิศวกรรมไฟฟ้าและสารสนเทศ	19	86.36	2	9.09	0	0.00	1	4.55	22
- เทคโนโลยีการขึ้นรูปวัสดุและนวัตกรรมผลิต	7	58.33	5	41.67	0	0.00	0	0.00	12
- เทคโนโลยีวิศวกรรมโยธา	16	69.57	7	30.43	0	0.00	0	0.00	23
- เทคโนโลยีวิศวกรรมไฟฟ้าและสารสนเทศ	7	70.00	3	30.00	0	0.00	0	0.00	10

ตาราง ค 20 จำนวนนักศึกษาใหม่ระดับบัณฑิตศึกษา ปีการศึกษา 2558 จำแนกตามจำนวนครั้งในการสอบคัดเลือกเข้าศึกษาใน มจร. (ต่อ)

คณะ/สาขาวิชา	ครั้งที่ 1		ครั้งที่ 2		ครั้งที่ 3		มากกว่า 3 ครั้ง		รวมทั้งหมด
	จำนวน	ร้อยละ	จำนวน	ร้อยละ	จำนวน	ร้อยละ	จำนวน	ร้อยละ	
	คณะวิทยาศาสตร์	37	75.51	11	22.45	1	2.04	0	
- การสอนคณิตศาสตร์	5	55.56	3	33.33	1	11.11	0	0.00	9
- คณิตศาสตร์ประยุกต์	11	91.67	1	8.33	0	0.00	0	0.00	12
- จุดชีววิทยาประยุกต์	1	50.00	1	50.00	0	0.00	0	0.00	2
- ฟิสิกส์	8	88.89	1	11.11	0	0.00	0	0.00	9
- ฟิสิกส์ศึกษา	5	100.00	0	0.00	0	0.00	0	0.00	5
- วิทยาศาสตร์ชีวภาพ	1	100.00	0	0.00	0	0.00	0	0.00	1
- เคมี	2	50.00	2	50.00	0	0.00	0	0.00	4
- เคมีศึกษา	4	66.67	2	33.33	0	0.00	0	0.00	6
- เคมีอุตสาหกรรม	0	0.00	1	100.00	0	0.00	0	0.00	1
คณะพลังงานสิ่งแวดล้อมและวัสดุ	32	65.31	12	24.49	4	8.16	1	2.04	49
- การออกแบบและผลิตแบบบูรณาการ	4	80.00	0	0.00	1	20.00	0	0.00	5
- เทคโนโลยีการจัดการพลังงาน	14	73.68	5	26.32	0	0.00	0	0.00	19
- เทคโนโลยีพลังงาน	8	61.54	3	23.08	2	15.38	0	0.00	13
- เทคโนโลยีวัสดุ	3	50.00	2	33.33	0	0.00	1	16.67	6
- เทคโนโลยีสิ่งแวดล้อม	3	100.00	0	0.00	0	0.00	0	0.00	3
- เทคโนโลยีอุณหภาพ	0	0.00	2	66.67	1	33.33	0	0.00	3
- เทคโนโลยีสิ่งแวดลอม	5	71.43	2	28.57	0	0.00	0	0.00	7
- เทคโนโลยีการออกแบบและการออกแบบ	5	71.43	2	28.57	0	0.00	0	0.00	7
คณะศิลปศาสตร์	15	78.95	3	15.79	0	0.00	1	5.26	19
- ภาษาศาสตร์ประยุกต์ด้านการสอนภาษาอังกฤษ	6	85.71	0	0.00	0	0.00	1	14.29	7
- ภาษาอังกฤษเพื่อการสื่อสารในวิชาชีพและนานาชาติ	7	70.00	3	30.00	0	0.00	0	0.00	10
- สังคมศาสตร์สิ่งแวดล้อม	2	100.00	0	0.00	0	0.00	0	0.00	2
สถาบันวิทยาการทุนยนต์ภาคสนาม	14	70.00	6	30.00	0	0.00	0	0.00	20
- ธุรกิจเทคโนโลยี	6	66.67	3	33.33	0	0.00	0	0.00	9
- วิทยาการทุนยนต์และระบบอัตโนมัติ	8	72.73	3	27.27	0	0.00	0	0.00	11
วิทยาลัยสหวิทยาการ	2	66.67	0	0.00	1	33.33	0	0.00	3
- สาขาวิชาวิทยาศาสตร์และเทคโนโลยี	2	66.67	0	0.00	1	33.33	0	0.00	3
รวม	894	76.54	240	20.55	25	2.14	9	0.77	1,168

ตาราง ค 21 จำนวนนักศึกษาใหม่ระดับบัณฑิตศึกษา ปีการศึกษา 2558 จำแนกตามการเคยเข้าศึกษาในมหาวิทยาลัย

คณะ/สาขาวิชา	ครั้งแรก/ เคยเข้าศึกษาที่ มจร.		เคยเข้าศึกษาที่ ม. อื่น		ไม่ระบุ		รวมทั้งหมด
	จำนวน	ร้อยละ	จำนวน	ร้อยละ	จำนวน	ร้อยละ	
คณะครุศาสตร์อุตสาหกรรมและเทคโนโลยี							
- คอมพิวเตอร์และเทคโนโลยีสารสนเทศ	56	52.34	51	47.66	0	0.00	107
- นวัตกรรมการเรียนรู้และเทคโนโลยี	7	70.00	3	30.00	0	0.00	10
- วิศวกรรมอุตสาหกรรม	4	50.00	4	50.00	0	0.00	8
- วิศวกรรมอุตสาหการ	3	27.27	8	72.73	0	0.00	11
- วิศวกรรมเครื่องกล	0	0.00	8	100.00	0	0.00	8
- วิศวกรรมโยธา	2	50.00	2	50.00	0	0.00	4
- วิศวกรรมไฟฟ้า	7	33.33	14	66.67	0	0.00	21
- เทคโนโลยีการพิมพ์และบรรจุภัณฑ์	8	88.89	1	11.11	0	0.00	9
- เทคโนโลยีการเรียนรู้และสื่อสารมวลชน	25	69.44	11	30.56	0	0.00	36
คณะทรัพยากรชีวภาพและเทคโนโลยี	32	86.49	5	13.51	0	0.00	37
- การจัดการทรัพยากรชีวภาพ	6	100.00	0	0.00	0	0.00	6
- ชีวสารสนเทศและชีววิทยาระบบ	6	100.00	0	0.00	0	0.00	6
- เทคโนโลยีชีวภาพ	8	72.73	3	27.27	0	0.00	11
- เทคโนโลยีชีวเคมี	3	75.00	1	25.00	0	0.00	4
- เทคโนโลยีหลังการเก็บเกี่ยว	9	90.00	1	10.00	0	0.00	10
คณะเทคโนโลยีสารสนเทศ	172	69.35	76	30.65	0	0.00	248
- ระบบสารสนเทศทางธุรกิจ	52	69.33	23	30.67	0	0.00	75
- วิทยาการคอมพิวเตอร์	1	50.00	1	50.00	0	0.00	2
- วิศวกรรมซอฟต์แวร์	28	73.68	10	26.32	0	0.00	38
- เทคโนโลยีสารสนเทศ	91	68.42	42	31.58	0	0.00	133
บัณฑิตวิทยาลัยการจัดการและนวัตกรรม	147	72.41	56	27.59	0	0.00	203
- การจัดการ	81	72.32	31	27.68	0	0.00	112
- การจัดการสำหรับการเป็นผู้ประกอบการ	20	51.28	19	48.72	0	0.00	39
- การจัดการโลจิสติกส์	46	88.46	6	11.54	0	0.00	52

ตาราง ค 21 จำนวนนักศึกษาใหม่ระดับบัณฑิตศึกษา ปีการศึกษา 2558 จำแนกตามการเคยเข้าศึกษาในมหาวิทยาลัย (ต่อ)

คณะ/สาขาวิชา	ครั้งแรก/		เคยเข้าศึกษาที่ ม. อื่น		ไม่ระบุ		รวมทั้งหมด
	เคยเข้าศึกษาที่ มจร.		เคยเข้าศึกษาที่ ม. อื่น		ไม่ระบุ		
	จำนวน	ร้อยละ	จำนวน	ร้อยละ	จำนวน	ร้อยละ	
บัณฑิตวิทยาลัยร่วมด้านพลังงานและสิ่งแวดล้อม	12	66.67	6	33.33	0	0.00	18
- เทคโนโลยีพลังงาน	0	0.00	2	100.00	0	0.00	2
- เทคโนโลยีสิ่งแวดล้อม	2	66.67	1	33.33	0	0.00	3
- เทคโนโลยีและการจัดการพลังงาน	9	75.00	3	25.00	0	0.00	12
- เทคโนโลยีและการจัดการสิ่งแวดล้อม	1	100.00	0	0.00	0	0.00	1
คณะวิศวกรรมศาสตร์	203	49.75	205	50.25	0	0.00	408
- วิชาวิศวกรรม	3	75.00	1	25.00	0	0.00	4
- วิศวกรรมเครื่อง	20	74.07	7	25.93	0	0.00	27
- วิศวกรรมคอมพิวเตอร์	4	21.05	15	78.95	0	0.00	19
- วิศวกรรมคุณภาพ	10	90.91	1	9.09	0	0.00	11
- วิศวกรรมชีวภาพ	3	42.86	4	57.14	0	0.00	7
- วิศวกรรมยานยนต์	3	75.00	1	25.00	0	0.00	4
- วิศวกรรมสิ่งแวดล้อม	19	44.19	24	55.81	0	0.00	43
- วิศวกรรมอาหาร	4	33.33	8	66.67	0	0.00	12
- วิศวกรรมอุตสาหกรรมและระบบการผลิต	2	40.00	3	60.00	0	0.00	5
- วิศวกรรมอุตสาหกรรมและระบบการผลิต	40	67.80	19	32.20	0	0.00	59
- วิศวกรรมเคมี	15	51.72	14	48.28	0	0.00	29
- วิศวกรรมเครื่องกล	10	35.71	18	64.29	0	0.00	28
- วิศวกรรมและการบริหารการก่อสร้าง	14	53.85	12	46.15	0	0.00	26
- วิศวกรรมโยธา	9	31.03	20	68.97	0	0.00	29
- วิศวกรรมโลหการ	7	63.64	4	36.36	0	0.00	11
- วิศวกรรมไฟฟ้า	9	36.00	16	64.00	0	0.00	25
- วิศวกรรมไฟฟ้าและคอมพิวเตอร์	0	0.00	2	100.00	0	0.00	2
- วิศวกรรมไฟฟ้าและสารสนเทศ	16	72.73	6	27.27	0	0.00	22
- เทคโนโลยีการขึ้นรูปวัสดุและนวัตกรรมการผลิต	4	33.33	8	66.67	0	0.00	12
- เทคโนโลยีวิศวกรรมโยธา	10	43.48	13	56.52	0	0.00	23
- เทคโนโลยีวิศวกรรมไฟฟ้าและสารสนเทศ	1	10.00	9	90.00	0	0.00	10

ตาราง ค 21 จำนวนนักศึกษาใหม่ระดับบัณฑิตศึกษา ปีการศึกษา 2558 จำแนกตามการเคยเข้าศึกษาในมหาวิทยาลัย (ต่อ)

คณะ/สาขาวิชา	ครั้งแรก/		เคยเข้าศึกษาที่ ม.อื่น		ไม่ระบุ		รวมทั้งหมด
	เคยเข้าศึกษาที่ ม.อื่น		จำนวน		ร้อยละ		
	จำนวน	ร้อยละ	จำนวน	ร้อยละ	จำนวน	ร้อยละ	
คณะวิทยาศาสตร์							
- การสอนคณิตศาสตร์	31	63.27	18	36.73	0	0.00	49
- คณิตศาสตร์ประยุกต์	6	66.67	3	33.33	0	0.00	9
- จุดชีววิทยาประยุกต์	11	91.67	1	8.33	0	0.00	12
- ฟิสิกส์	1	50.00	1	50.00	0	0.00	2
- ฟิสิกส์ศึกษา	5	55.56	4	44.44	0	0.00	9
- วิทยาศาสตร์ชีวภาพ	3	60.00	2	40.00	0	0.00	5
- เคมี	1	100.00	0	0.00	0	0.00	1
- เคมีศึกษา	0	0.00	4	100.00	0	0.00	4
- เคมีอุตสาหกรรม	4	66.67	2	33.33	0	0.00	6
- เคมีพลังงานสิ่งแวดล้อมและวัสดุ	0	0.00	1	100.00	0	0.00	1
คณะพลังงานสิ่งแวดล้อมและวัสดุ							
- การออกแบบและผลิตแบบบูรณาการ	26	53.06	23	46.94	0	0.00	49
- เทคโนโลยีการจัดการพลังงาน	2	40.00	3	60.00	0	0.00	5
- เทคโนโลยีพลังงาน	11	57.89	8	42.11	0	0.00	19
- เทคโนโลยีวัสดุ	7	53.85	6	46.15	0	0.00	13
- เทคโนโลยีสิ่งแวดล้อม	3	50.00	3	50.00	0	0.00	6
- เทคโนโลยีอณูชีวภาพ	2	66.67	1	33.33	0	0.00	3
คณะสถาปัตยกรรมศาสตร์และการออกแบบ							
- การออกแบบและวางแผน	1	33.33	2	66.67	0	0.00	3
- การออกแบบและวางแผน	1	14.29	6	85.71	0	0.00	7
คณะศิลปศาสตร์							
- ภาษาศาสตร์ประยุกต์ด้านการสอนภาษาอังกฤษ	17	89.47	2	10.53	0	0.00	19
- ภาษาอังกฤษเพื่อการสื่อสารในวิชาชีพและนานาชาติ	7	100.00	0	0.00	0	0.00	7
- สังคมศาสตร์สิ่งแวดล้อม	8	80.00	2	20.00	0	0.00	10
สถาบันวิทยาการหุ่นยนต์ภาคสนาม							
- อุตสาหกรรมศิลป์	2	100.00	0	0.00	0	0.00	2
- อุตสาหกรรมศิลป์	6	30.00	14	70.00	0	0.00	20
- อุตสาหกรรมศิลป์	4	44.44	5	55.56	0	0.00	9
- วิทยาการหุ่นยนต์และระบบอัตโนมัติ	2	18.18	9	81.82	0	0.00	11
วิทยาลัยสหวิทยาการ							
- สาขาวิชาวิทยาศาสตร์และเทคโนโลยี	1	33.33	2	66.67	0	0.00	3
- สาขาวิชาวิทยาศาสตร์และเทคโนโลยี	1	33.33	2	66.67	0	0.00	3
รวม	704	60.27	464	39.73	0	0.00	1,168

ตาราง ค 22 จำนวนนักเรียนระดับบัณฑิตศึกษาใหม่ประจำปีการศึกษา 2558 จำแนกตามคณะและเฉลี่ยสะสมขั้นสุดท้ายของนักศึกษาก่อนเข้าศึกษาต่อที่ มจร.

คณะ/สาขาวิชา	ต่ำกว่า 2.00		2.00		2.01 - 2.50		2.51 - 3.00		3.01 - 3.50		3.51 - 4.00		ไม่ระบุ		รวมทั้งหมด
	จำนวน	ร้อยละ	จำนวน	ร้อยละ	จำนวน	ร้อยละ	จำนวน	ร้อยละ	จำนวน	ร้อยละ	จำนวน	ร้อยละ	จำนวน	ร้อยละ	
คณะครุศาสตร์อุตสาหกรรมและเทคโนโลยี	0	0.00	1	0.93	20	18.69	36	33.64	37	34.58	12	11.21	1	0.93	107
- คอมพิวเตอร์และเทคโนโลยีสารสนเทศ	0	0.00	0	0.00	2	20.00	5	50.00	2	20.00	0	0.00	1	10.00	10
- นวัตกรรมการเรียนรู้และเทคโนโลยี	0	0.00	0	0.00	0	0.00	0	0.00	3	37.50	5	62.50	0	0.00	8
- วิศวกรรมอุตสาหกรรม	0	0.00	0	0.00	5	45.45	1	9.09	4	36.36	1	9.09	0	0.00	11
- วิศวกรรมเครื่องกล	0	0.00	0	0.00	4	50.00	2	25.00	2	25.00	0	0.00	0	0.00	8
- วิศวกรรมโยธา	0	0.00	0	0.00	1	25.00	1	25.00	2	50.00	0	0.00	0	0.00	4
- วิศวกรรมไฟฟ้า	0	0.00	0	0.00	3	14.29	11	52.38	7	33.33	0	0.00	0	0.00	21
- เทคโนโลยีการพิมพ์และบรรจุภัณฑ์	0	0.00	0	0.00	1	11.11	2	22.22	5	55.56	1	11.11	0	0.00	9
- เทคโนโลยีการเรียนรู้และสื่อสารมวลชน	0	0.00	1	2.78	4	11.11	14	38.89	12	33.33	5	13.89	0	0.00	36
คณะทรัพยากรชีวภาพและเทคโนโลยี	0	0.00	0	0.00	5	13.51	9	24.32	14	37.84	9	24.32	0	0.00	37
- การจัดการทรัพยากรชีวภาพ	0	0.00	0	0.00	2	33.33	1	16.67	2	33.33	1	16.67	0	0.00	6
- ชีวสารสนเทศและชีววิทยาระบบ	0	0.00	0	0.00	1	16.67	1	16.67	4	66.67	0	0.00	0	0.00	6
- เทคโนโลยีชีวภาพ	0	0.00	0	0.00	0	0.00	1	9.09	4	36.36	6	54.55	0	0.00	11
- เทคโนโลยีชีวเคมี	0	0.00	0	0.00	1	25.00	1	25.00	2	50.00	0	0.00	0	0.00	4
- เทคโนโลยีหลังการเก็บเกี่ยว	0	0.00	0	0.00	1	10.00	5	50.00	2	20.00	2	20.00	0	0.00	10
คณะเทคโนโลยีสารสนเทศ	0	0.00	1	0.40	60	24.19	101	40.73	70	28.23	15	6.05	1	0.40	248
- ระบบสารสนเทศทางธุรกิจ	0	0.00	0	0.00	17	22.67	33	44.00	19	25.33	6	8.00	0	0.00	75
- วิทยาการคอมพิวเตอร์	0	0.00	0	0.00	0	0.00	0	0.00	0	0.00	2	100.00	0	0.00	2
- วิศวกรรมซอฟต์แวร์	0	0.00	0	0.00	8	21.05	16	42.11	13	34.21	1	2.63	0	0.00	38
- เทคโนโลยีสารสนเทศ	0	0.00	1	0.75	35	26.32	52	39.10	38	28.57	6	4.51	1	0.75	133
บัณฑิตวิทยาลัยการจัดการและนวัตกรรม	0	0.00	4	1.97	53	26.11	66	32.51	67	33.00	12	5.91	1	0.49	203
- การจัดการ	0	0.00	2	1.79	31	27.68	39	34.82	32	28.57	7	6.25	1	0.89	112
- การจัดการสำหรับการเป็นผู้ประกอบการ	0	0.00	1	2.56	11	28.21	9	23.08	18	46.15	0	0.00	0	0.00	39
- การจัดการโลจิสติกส์	0	0.00	1	1.92	11	21.15	18	34.62	17	32.69	5	9.62	0	0.00	52

ตาราง ค 22 จำนวนนักศึกษาใหม่ระดับบัณฑิตศึกษา ปีการศึกษา 2558 จำแนกตามคะแนนเฉลี่ยสะสมขั้นสุดท้ายของนักศึกษา ก่อนเข้าศึกษาต่อที่ มจร. (ต่อ)

คณะ/สาขาวิชา	ต่ำกว่า 2.00		2.00		2.01 - 2.50		2.51 - 3.00		3.01 - 3.50		3.51 - 4.00		ไม่ระบุ		รวมทั้งหมด
	จำนวน	ร้อยละ	จำนวน	ร้อยละ	จำนวน	ร้อยละ	จำนวน	ร้อยละ	จำนวน	ร้อยละ	จำนวน	ร้อยละ	จำนวน	ร้อยละ	
บัณฑิตวิทยาลัยร่วมด้านพลังงานและสิ่งแวดล้อม	0	0.00	0	0.00	0	0.00	6	33.33	12	66.67	0	0.00	0	0.00	18
- เทคโนโลยีพลังงาน	0	0.00	0	0.00	0	0.00	0	0.00	2	100.00	0	0.00	0	0.00	2
- เทคโนโลยีสิ่งแวดล้อม	0	0.00	0	0.00	0	0.00	1	33.33	2	66.67	0	0.00	0	0.00	3
- เทคโนโลยีและการจัดการพลังงาน	0	0.00	0	0.00	0	0.00	5	41.67	7	58.33	0	0.00	0	0.00	12
- เทคโนโลยีและการจัดการสิ่งแวดล้อม	0	0.00	0	0.00	0	0.00	0	0.00	1	100.00	0	0.00	0	0.00	1
คณะวิศวกรรมศาสตร์	0	0.00	0	0.00	102	25.00	148	36.27	102	25.00	53	12.99	3	0.74	408
- วิศวกรรมกรรม	0	0.00	0	0.00	2	50.00	1	25.00	1	25.00	0	0.00	0	0.00	4
- วิศวกรรมการเชื่อม	0	0.00	0	0.00	10	37.04	14	51.85	3	11.11	0	0.00	0	0.00	27
- วิศวกรรมคอมพิวเตอร์	0	0.00	0	0.00	6	31.58	3	15.79	6	31.58	4	21.05	0	0.00	19
- วิศวกรรมคุณภาพ	0	0.00	0	0.00	2	18.18	5	45.45	3	27.27	0	0.00	1	9.09	11
- วิศวกรรมชีวภาพ	0	0.00	0	0.00	1	14.29	2	28.57	1	14.29	2	28.57	1	14.29	7
- วิศวกรรมยานยนต์	0	0.00	0	0.00	0	0.00	0	0.00	0	0.00	2	50.00	0	0.00	4
- วิศวกรรมสิ่งแวดล้อม	0	0.00	0	0.00	11	25.58	20	46.51	10	23.26	2	4.65	0	0.00	43
- วิศวกรรมอาหาร	0	0.00	0	0.00	1	8.33	3	25.00	5	41.67	3	25.00	0	0.00	12
- วิศวกรรมอุตสาหกรรมและระบบการผลิต	0	0.00	0	0.00	0	0.00	0	0.00	3	60.00	2	40.00	0	0.00	5
- วิศวกรรมอุตสาหกรรมและระบบการผลิต	0	0.00	0	0.00	27	45.76	23	38.98	7	11.86	2	3.39	0	0.00	59
- วิศวกรรมเคมี	0	0.00	0	0.00	0	0.00	3	10.34	18	62.07	8	27.59	0	0.00	29
- วิศวกรรมเครื่องกล	0	0.00	0	0.00	7	25.00	7	25.00	7	25.00	7	25.00	0	0.00	28
- วิศวกรรมและการบริหารการก่อสร้าง	0	0.00	0	0.00	9	34.62	11	42.31	5	19.23	1	3.85	0	0.00	26
- วิศวกรรมโยธา	0	0.00	0	0.00	3	10.34	12	41.38	7	24.14	7	24.14	0	0.00	29
- วิศวกรรมโยธา	0	0.00	0	0.00	5	45.45	5	45.45	1	9.09	0	0.00	0	0.00	11
- วิศวกรรมไฟฟ้า	0	0.00	0	0.00	7	28.00	9	36.00	7	28.00	2	8.00	0	0.00	25
- วิศวกรรมไฟฟ้าและคอมพิวเตอร์	0	0.00	0	0.00	0	0.00	0	0.00	0	0.00	2	100.00	0	0.00	2
- วิศวกรรมไฟฟ้าและสารสนเทศ	0	0.00	0	0.00	3	13.64	12	54.55	5	22.73	2	9.09	0	0.00	22
- เทคโนโลยีการขึ้นรูปวัสดุและนวัตกรรมการผลิต	0	0.00	0	0.00	1	8.33	7	58.33	2	16.67	1	8.33	1	8.33	12
- เทคโนโลยีวิศวกรรมโยธา	0	0.00	0	0.00	7	30.43	11	47.83	3	13.04	2	8.70	0	0.00	23
- เทคโนโลยีวิศวกรรมไฟฟ้าและสารสนเทศ	0	0.00	0	0.00	0	0.00	0	0.00	6	60.00	4	40.00	0	0.00	10

ตาราง ค 22 จำนวนนักเรียนใหม่ระดับบัณฑิตศึกษา ปีการศึกษา 2558 จำแนกตามคณะและแผนเฉลี่ยสะสมขั้นสุดท้ายของนักศึกษาก่อนเข้าศึกษาต่อที่ มจร. (ต่อ)

คณะ/สาขาวิชา	ต่ำกว่า 2.00		2.00		2.01 - 2.50		2.51 - 3.00		3.01 - 3.50		3.51 - 4.00		ไม่ระบุ		รวมทั้งหมด
	จำนวน	ร้อยละ	จำนวน	ร้อยละ	จำนวน	ร้อยละ	จำนวน	ร้อยละ	จำนวน	ร้อยละ	จำนวน	ร้อยละ	จำนวน	ร้อยละ	
คณะวิทยาศาสตร์	0	0.00	0	0.00	10	20.41	11	22.45	19	38.78	9	18.37	0	0.00	49
- การสอนคณิตศาสตร์	0	0.00	0	0.00	2	22.22	3	33.33	4	44.44	0	0.00	0	0.00	9
- คณิตศาสตร์ประยุกต์	0	0.00	0	0.00	1	8.33	0	0.00	8	66.67	3	25.00	0	0.00	12
- จิตวิทยาประยุกต์	0	0.00	0	0.00	0	0.00	1	50.00	1	50.00	0	0.00	0	0.00	2
- ฟิสิกส์	0	0.00	0	0.00	2	22.22	1	11.11	3	33.33	3	33.33	0	0.00	9
- ฟิสิกส์ศึกษา	0	0.00	0	0.00	1	20.00	3	60.00	1	20.00	0	0.00	0	0.00	5
- วิทยาศาสตร์ชีวภาพ	0	0.00	0	0.00	0	0.00	0	0.00	0	0.00	1	100.00	0	0.00	1
- เคมี	0	0.00	0	0.00	1	25.00	1	25.00	1	25.00	1	25.00	0	0.00	4
- เคมีศึกษา	0	0.00	0	0.00	3	50.00	2	33.33	0	0.00	1	16.67	0	0.00	6
- เคมีอุตสาหกรรม	0	0.00	0	0.00	0	0.00	0	0.00	1	100.00	0	0.00	0	0.00	1
- เคมีอุตสาหกรรมสิ่งแวดล้อมและวัสดุ	0	0.00	0	0.00	14	28.57	11	22.45	18	36.73	6	12.24	0	0.00	49
คณะพลังงานสิ่งแวดล้อมและวัสดุ	0	0.00	0	0.00	0	0.00	0	0.00	0	0.00	0	0.00	0	0.00	0
- การออกแบบและผลิตแบบบูรณาการ	0	0.00	0	0.00	1	20.00	1	20.00	2	40.00	1	20.00	0	0.00	5
- เทคโนโลยีการจัดการพลังงาน	0	0.00	0	0.00	8	42.11	5	26.32	5	26.32	1	5.26	0	0.00	19
- เทคโนโลยีพลังงาน	0	0.00	0	0.00	4	30.77	4	30.77	3	23.08	2	15.38	0	0.00	13
- เทคโนโลยีวัสดุ	0	0.00	0	0.00	1	16.67	1	16.67	2	33.33	2	33.33	0	0.00	6
- เทคโนโลยีสิ่งแวดล้อม	0	0.00	0	0.00	0	0.00	0	0.00	3	100.00	0	0.00	0	0.00	3
- เทคโนโลยีอวกาศ	0	0.00	0	0.00	0	0.00	0	0.00	3	100.00	0	0.00	0	0.00	3
คณะสถาปัตยกรรมศาสตร์และการออกแบบ	0	0.00	0	0.00	0	0.00	4	57.14	3	42.86	0	0.00	0	0.00	7
- การออกแบบและวางแผน	0	0.00	0	0.00	0	0.00	4	57.14	3	42.86	0	0.00	0	0.00	7
- การออกแบบและวางแผน	0	0.00	0	0.00	5	26.32	5	26.32	2	10.53	7	36.84	0	0.00	19
คณะศิลปศาสตร์	0	0.00	0	0.00	1	14.29	2	28.57	0	0.00	4	57.14	0	0.00	7
- ภาษาศาสตร์ประยุกต์ด้านการสอนภาษาอังกฤษ	0	0.00	0	0.00	3	30.00	2	20.00	2	20.00	3	30.00	0	0.00	10
- ภาษาอังกฤษเพื่อการสื่อสารในวิชาชีพและนานาชาติ	0	0.00	0	0.00	1	50.00	1	50.00	0	0.00	0	0.00	0	0.00	2
- สังคมศาสตร์สิ่งแวดล้อม	0	0.00	0	0.00	2	10.00	6	30.00	9	45.00	3	15.00	0	0.00	20
สถาบันวิทยาการหุ่นยนต์ภาคสนาม	0	0.00	0	0.00	1	11.11	3	33.33	4	44.44	1	11.11	0	0.00	9
- ธุรกิจเทคโนโลยี	0	0.00	0	0.00	1	9.09	3	27.27	5	45.45	2	18.18	0	0.00	11
- วิทยาการหุ่นยนต์และระบบอัตโนมัติ	0	0.00	0	0.00	0	0.00	0	0.00	1	33.33	2	66.67	0	0.00	3
วิทยาลัยสหวิทยาการ	0	0.00	0	0.00	0	0.00	0	0.00	1	33.33	2	66.67	0	0.00	3
- สาขาวิชาวิทยาศาสตร์และเทคโนโลยี	0	0.00	0	0.00	0	0.00	0	0.00	1	33.33	2	66.67	0	0.00	3
รวม	0	0.00	6	0.51	271	23.20	403	34.50	354	30.31	128	10.96	6	0.51	1,168

ตาราง ค 23 จำนวนนักเรียนใหม่ระดับบัณฑิตศึกษา (สายอาชีพ) ปีการศึกษา 2558 จำนวนตามสถาบันที่สำเร็จการศึกษาก่อนเข้าศึกษาต่อใน มจร. และคณะวิชาที่เข้าศึกษาต่อ

คณะ/สาขาวิชา	ครูศาสตร์ อุตสาหกรรม และเทคโนโลยี		เทคโนโลยี สารสนเทศ		วิทยาศาสตร์		ศึกษาศาสตร์		ศิลปกรรมศาสตร์		สถาปัตยกรรม ศาสตร์และการออกแบบ		สถาบัน วิทยาการ ทุนอุดหนุน		คณะพหุศึกษา สิ่งแวดล้อมและ วัสดุ		คณะ ทรัพยากร ชีวภาพและ เทคโนโลยี		คณะศิลปศาสตร์		บัณฑิตวิทยาลัย ร่วมด้าน พลังงานและ สิ่งแวดล้อม		บัณฑิตวิทยาลัย การจัดการและ นวัตกรรม		วิทยาลัยสห วิทยาการ		รวม ทั้งหมด		
	จำนวน	ร้อยละ	จำนวน	ร้อยละ	จำนวน	ร้อยละ	จำนวน	ร้อยละ	จำนวน	ร้อยละ	จำนวน	ร้อยละ	จำนวน	ร้อยละ	จำนวน	ร้อยละ	จำนวน	ร้อยละ	จำนวน	ร้อยละ	จำนวน	ร้อยละ	จำนวน	ร้อยละ	จำนวน	ร้อยละ			
	จำนวน	ร้อยละ	จำนวน	ร้อยละ	จำนวน	ร้อยละ	จำนวน	ร้อยละ	จำนวน	ร้อยละ	จำนวน	ร้อยละ	จำนวน	ร้อยละ	จำนวน	ร้อยละ	จำนวน	ร้อยละ	จำนวน	ร้อยละ	จำนวน	ร้อยละ	จำนวน	ร้อยละ	จำนวน	ร้อยละ			
จุฬาลงกรณ์มหาวิทยาลัย ชลบุรี	0	0.00	0	0.00	0	0.00	0	0.00	0	0.00	0	0.00	0	0.00	0	0.00	0	0.00	0	0.00	0	0.00	0	0.00	0	0.00	0	0.00	1
จุฬาลงกรณ์มหาวิทยาลัย	1	7.14	1	7.14	0	0.00	8	57.14	0	0.00	0	0.00	0	0.00	0	0.00	0	0.00	0	0.00	1	7.14	0	0.00	3	21.43	0	0.00	14
มหาวิทยาลัยเทคโนโลยีราชมงคล	1	100.00	0	0.00	0	0.00	0	0.00	0	0.00	0	0.00	0	0.00	0	0.00	0	0.00	0	0.00	0	0.00	0	0.00	0	0.00	0	0.00	1
มหาวิทยาลัยเทคโนโลยีพระจอมเกล้าธนบุรี	0	0.00	1	100.00	0	0.00	0	0.00	0	0.00	0	0.00	0	0.00	0	0.00	0	0.00	0	0.00	0	0.00	0	0.00	0	0.00	0	0.00	1
มหาวิทยาลัยเทคโนโลยีพระจอมเกล้าพระนครเหนือ	0	0.00	1	50.00	0	0.00	0	0.00	0	0.00	1	50.00	0	0.00	0	0.00	0	0.00	0	0.00	0	0.00	0	0.00	0	0.00	0	0.00	2
มหาวิทยาลัยเทคโนโลยีพระจอมเกล้าธนบุรี	0	0.00	0	0.00	0	0.00	1	100.00	0	0.00	0	0.00	0	0.00	0	0.00	0	0.00	0	0.00	0	0.00	0	0.00	0	0.00	0	0.00	1
มหาวิทยาลัยเทคโนโลยีพระจอมเกล้าพระนครเหนือ	0	0.00	0	0.00	0	0.00	0	0.00	0	0.00	0	0.00	0	0.00	0	0.00	0	0.00	0	0.00	0	0.00	0	0.00	0	0.00	0	0.00	1
มหาวิทยาลัยเทคโนโลยีพระจอมเกล้าพระนครเหนือ	1	100.00	0	0.00	0	0.00	0	0.00	0	0.00	0	0.00	0	0.00	0	0.00	0	0.00	0	0.00	0	0.00	0	0.00	0	0.00	0	0.00	1
มหาวิทยาลัยเทคโนโลยีพระจอมเกล้าพระนครเหนือ	0	0.00	0	0.00	0	0.00	1	100.00	0	0.00	0	0.00	0	0.00	0	0.00	0	0.00	0	0.00	0	0.00	0	0.00	0	0.00	0	0.00	1
มหาวิทยาลัยเทคโนโลยีพระจอมเกล้าพระนครเหนือ	1	100.00	0	0.00	0	0.00	0	0.00	0	0.00	0	0.00	0	0.00	0	0.00	0	0.00	0	0.00	0	0.00	0	0.00	0	0.00	0	0.00	1
มหาวิทยาลัยเทคโนโลยีพระจอมเกล้าพระนครเหนือ	0	0.00	0	0.00	0	0.00	0	0.00	0	0.00	0	0.00	0	0.00	0	0.00	0	0.00	0	0.00	0	0.00	0	0.00	0	0.00	0	0.00	1
มหาวิทยาลัยเทคโนโลยีพระจอมเกล้าพระนครเหนือ	1	100.00	0	0.00	0	0.00	0	0.00	0	0.00	0	0.00	0	0.00	0	0.00	0	0.00	0	0.00	0	0.00	0	0.00	0	0.00	0	0.00	1
มหาวิทยาลัยเทคโนโลยีพระจอมเกล้าพระนครเหนือ	0	0.00	2	100.00	0	0.00	0	0.00	0	0.00	0	0.00	0	0.00	0	0.00	0	0.00	0	0.00	0	0.00	0	0.00	0	0.00	0	0.00	2
มหาวิทยาลัยเทคโนโลยีพระจอมเกล้าพระนครเหนือ	1	7.69	2	15.38	0	0.00	3	23.08	0	0.00	0	0.00	0	0.00	1	7.69	2	15.38	2	15.38	2	15.38	0	0.00	1	7.69	0	0.00	13
มหาวิทยาลัยเทคโนโลยีพระจอมเกล้าพระนครเหนือ	0	0.00	0	0.00	0	0.00	0	0.00	0	0.00	0	0.00	0	0.00	0	0.00	0	0.00	0	0.00	0	0.00	0	0.00	0	0.00	0	0.00	1
มหาวิทยาลัยเทคโนโลยีพระจอมเกล้าพระนครเหนือ	0	0.00	0	0.00	0	0.00	0	0.00	0	0.00	0	0.00	0	0.00	0	0.00	0	0.00	0	0.00	0	0.00	0	0.00	0	0.00	0	0.00	2
มหาวิทยาลัยเทคโนโลยีพระจอมเกล้าพระนครเหนือ	2	15.38	2	15.38	0	0.00	2	15.38	0	0.00	0	0.00	0	0.00	0	0.00	1	7.69	2	15.38	2	15.38	0	0.00	4	30.77	0	0.00	13
มหาวิทยาลัยเทคโนโลยีพระจอมเกล้าพระนครเหนือ	0	0.00	0	0.00	0	0.00	6	50.00	1	8.33	0	0.00	0	0.00	1	8.33	0	0.00	0	0.00	0	0.00	0	0.00	3	25.00	0	0.00	12
มหาวิทยาลัยเทคโนโลยีพระจอมเกล้าพระนครเหนือ	0	0.00	2	100.00	0	0.00	0	0.00	0	0.00	0	0.00	0	0.00	0	0.00	0	0.00	0	0.00	0	0.00	0	0.00	0	0.00	0	0.00	2
มหาวิทยาลัยเทคโนโลยีพระจอมเกล้าพระนครเหนือ	0	0.00	1	50.00	0	0.00	1	50.00	0	0.00	0	0.00	0	0.00	0	0.00	0	0.00	0	0.00	0	0.00	0	0.00	0	0.00	0	0.00	2
มหาวิทยาลัยเทคโนโลยีพระจอมเกล้าพระนครเหนือ	1	12.50	2	25.00	1	12.50	3	37.50	0	0.00	0	0.00	0	0.00	0	0.00	0	0.00	0	0.00	0	0.00	0	0.00	0	0.00	0	0.00	8
มหาวิทยาลัยเทคโนโลยีพระจอมเกล้าพระนครเหนือ	0	0.00	0	0.00	0	0.00	0	0.00	0	0.00	0	0.00	0	0.00	0	0.00	0	0.00	0	0.00	0	0.00	0	0.00	0	0.00	0	0.00	1
มหาวิทยาลัยเทคโนโลยีพระจอมเกล้าพระนครเหนือ	0	0.00	2	22.22	3	33.33	2	22.22	0	0.00	0	0.00	0	0.00	0	0.00	0	0.00	0	0.00	0	0.00	0	0.00	2	22.22	0	0.00	9
มหาวิทยาลัยเทคโนโลยีพระจอมเกล้าพระนครเหนือ	0	0.00	0	0.00	0	0.00	1	100.00	0	0.00	0	0.00	0	0.00	0	0.00	0	0.00	0	0.00	0	0.00	0	0.00	0	0.00	0	0.00	1
มหาวิทยาลัยเทคโนโลยีพระจอมเกล้าพระนครเหนือ	1	10.00	1	10.00	2	20.00	3	30.00	0	0.00	0	0.00	0	0.00	1	10.00	0	0.00	0	0.00	1	10.00	0	0.00	1	10.00	0	0.00	10

ตาราง ค 23 จำนวนนักศึกษาใหม่ระดับบัณฑิตศึกษา (สายอาชีพ) ปีการศึกษา 2558 จำนวนตามสถานที่เรียนที่สำเร็จการศึกษาก่อนเข้าศึกษาต่อใน มจร. และคณะวิชาที่เข้าศึกษาต่อ (ต่อ)

คณะ/สาขาวิชา	ครูศาสตร์ อุตสาหกรรม และเทคโนโลยี		เทคโนโลยี สารสนเทศ		วิทยาศาสตร์		ศิลปกรรมศาสตร์		สถาปัตยกรรม ศาสตร์และ การออกแบบ		สถาบัน วิทยาการ		คณะ ศึกษาศาสตร์ และเทคโนโลยี		คณะศิลปศาสตร์		บัณฑิตวิทยาลัย วงด้าน พลังงานและ สิ่งแวดล้อม		บัณฑิตวิทยาลัย การจัดการและ นวัตกรรม		รวม				
	จำนวน	ร้อยละ	จำนวน	ร้อยละ	จำนวน	ร้อยละ	จำนวน	ร้อยละ	จำนวน	ร้อยละ	จำนวน	ร้อยละ	จำนวน	ร้อยละ	จำนวน	ร้อยละ	จำนวน	ร้อยละ	จำนวน	ร้อยละ	จำนวน	ร้อยละ			
มหาวิทยาลัยมหิดล	1	5.56	7	38.89	1	5.56	3	16.67	0	0.00	0	0.00	0	0.00	0	0.00	0	0.00	1	5.56	4	22.22	0	0.00	18
มหาวิทยาลัยมหิดล วิทยาเขตกาญจนบุรี	0	0.00	0	0.00	0	0.00	0	0.00	0	0.00	0	0.00	0	0.00	0	0.00	0	0.00	0	0.00	0	0.00	0	0.00	4
มหาวิทยาลัยรังสิต	0	0.00	2	22.22	0	0.00	0	0.00	0	0.00	0	0.00	0	0.00	0	0.00	1	11.11	0	0.00	4	44.44	0	0.00	9
มหาวิทยาลัยราชธานี	0	0.00	1	100.00	0	0.00	0	0.00	0	0.00	0	0.00	0	0.00	0	0.00	0	0.00	0	0.00	0	0.00	0	0.00	1
มหาวิทยาลัยราชภัฏกาญจนบุรี	0	0.00	0	0.00	1	100.00	0	0.00	0	0.00	0	0.00	0	0.00	0	0.00	0	0.00	0	0.00	0	0.00	0	0.00	1
มหาวิทยาลัยราชภัฏจันทรเกษม	0	0.00	3	75.00	0	0.00	0	0.00	0	0.00	1	25.00	0	0.00	0	0.00	0	0.00	0	0.00	0	0.00	0	0.00	4
มหาวิทยาลัยราชภัฏธนบุรี	1	16.67	2	33.33	0	0.00	1	16.67	0	0.00	0	0.00	0	0.00	0	0.00	0	0.00	0	0.00	1	16.67	0	0.00	6
มหาวิทยาลัยราชภัฏนครปฐม	0	0.00	1	50.00	1	50.00	0	0.00	0	0.00	0	0.00	0	0.00	0	0.00	0	0.00	0	0.00	0	0.00	0	0.00	2
มหาวิทยาลัยราชภัฏนครราชสีมา	0	0.00	1	100.00	0	0.00	0	0.00	0	0.00	0	0.00	0	0.00	0	0.00	0	0.00	0	0.00	0	0.00	0	0.00	1
มหาวิทยาลัยราชภัฏบ้านสมเด็จเจ้าพระยา	10	52.63	6	31.58	0	0.00	2	10.53	0	0.00	0	0.00	0	0.00	0	0.00	0	0.00	0	0.00	1	5.26	0	0.00	19
มหาวิทยาลัยราชภัฏพระนคร	0	0.00	3	75.00	0	0.00	0	0.00	0	0.00	0	0.00	0	0.00	0	0.00	1	25.00	0	0.00	0	0.00	0	0.00	4
มหาวิทยาลัยราชภัฏมหาสารคาม	0	0.00	0	0.00	0	0.00	0	0.00	0	0.00	0	0.00	0	0.00	0	0.00	0	0.00	0	0.00	0	0.00	0	0.00	1
มหาวิทยาลัยราชภัฏรำไพพรรณี	0	0.00	0	0.00	0	0.00	0	0.00	0	0.00	0	0.00	0	0.00	0	0.00	0	0.00	0	0.00	0	0.00	0	0.00	1
มหาวิทยาลัยราชภัฏวไลยอลงกรณ์ ในพระบรมราชูปถัมภ์	0	0.00	2	100.00	0	0.00	0	0.00	0	0.00	0	0.00	0	0.00	0	0.00	0	0.00	0	0.00	0	0.00	0	0.00	2
มหาวิทยาลัยราชภัฏสวนดุสิต	2	12.50	9	56.25	0	0.00	1	6.25	0	0.00	1	6.25	0	0.00	0	0.00	0	0.00	0	0.00	3	18.75	0	0.00	16
มหาวิทยาลัยราชภัฏสวนสุนันทา	0	0.00	6	66.67	0	0.00	0	0.00	0	0.00	0	0.00	0	0.00	0	0.00	0	0.00	0	0.00	3	33.33	0	0.00	9
มหาวิทยาลัยราชภัฏสุรินทร์	0	0.00	0	0.00	1	50.00	0	0.00	0	0.00	0	0.00	0	0.00	0	0.00	0	0.00	0	0.00	1	50.00	0	0.00	2
มหาวิทยาลัยราชภัฏหมู่บ้านจอมบึง	0	0.00	1	50.00	0	0.00	0	0.00	0	0.00	0	0.00	0	0.00	0	0.00	0	0.00	0	0.00	0	0.00	0	0.00	2
มหาวิทยาลัยราชภัฏอุดรธานี	0	0.00	1	100.00	0	0.00	0	0.00	0	0.00	0	0.00	0	0.00	0	0.00	0	0.00	0	0.00	0	0.00	0	0.00	1
มหาวิทยาลัยราชภัฏอุบลราชธานี	0	0.00	0	0.00	0	0.00	1	50.00	0	0.00	0	0.00	0	0.00	0	0.00	0	0.00	0	0.00	1	100.00	0	0.00	2
มหาวิทยาลัยราชภัฏเชียงใหม่	0	0.00	0	0.00	0	0.00	0	0.00	0	0.00	0	0.00	0	0.00	0	0.00	0	0.00	0	0.00	0	0.00	0	0.00	1
มหาวิทยาลัยราชภัฏเทพสตรี	0	0.00	1	100.00	0	0.00	0	0.00	0	0.00	0	0.00	0	0.00	0	0.00	0	0.00	0	0.00	0	0.00	0	0.00	1
มหาวิทยาลัยราชภัฏเพชรบุรี	2	40.00	3	60.00	0	0.00	0	0.00	0	0.00	0	0.00	0	0.00	0	0.00	0	0.00	0	0.00	0	0.00	0	0.00	5
มหาวิทยาลัยราชภัฏเพชรบูรณ์	0	0.00	0	0.00	1	100.00	0	0.00	0	0.00	0	0.00	0	0.00	0	0.00	0	0.00	0	0.00	0	0.00	0	0.00	1
มหาวิทยาลัยราชภัฏเลย	1	100.00	0	0.00	0	0.00	0	0.00	0	0.00	0	0.00	0	0.00	0	0.00	0	0.00	0	0.00	0	0.00	0	0.00	1

ตาราง ค 23 จำนวนบัณฑิตศึกษาใหม่ระดับบัณฑิตศึกษา (สายอาชีพ) ปีการศึกษา 2558 จำนวนตามสถาบันที่สำเร็จการศึกษาก่อนเข้าศึกษาต่อใน มจร. และคณะวิชาที่เข้าศึกษาต่อ (ต่อ)

คณะ/สาขาวิชา	ครุศาสตร์ อุตสาหกรรม และเทคโนโลยี		เทคโนโลยี สารสนเทศ		ศึกษาศาสตร์		วิศวกรรมศาสตร์		สถาปัตยกรรม ศาสตร์และ การออกแบบ		ศิลปกรรมศาสตร์		คณะ ทรัพยากร ชีวภาพและ เทคโนโลยี		คณะศิลปศาสตร์		บัณฑิตวิทยาลัย ร่วมด้าน พลังงานและ สิ่งแวดล้อม		บัณฑิตวิทยาลัย การจัดการและ นวัตกรรม		บัณฑิตวิทยาลัย วิทยาการ รวม ทั้งหมด			
	จำนวน	ร้อยละ	จำนวน	ร้อยละ	จำนวน	ร้อยละ	จำนวน	ร้อยละ	จำนวน	ร้อยละ	จำนวน	ร้อยละ	จำนวน	ร้อยละ	จำนวน	ร้อยละ	จำนวน	ร้อยละ	จำนวน	ร้อยละ	จำนวน	ร้อยละ		
มหาวิทยาลัยเกษตรศาสตร์ วิทยาเขตเฉลิมพระเกียรติสกลนคร	0	0.00	0	0.00	0	0.00	1	100.00	0	0.00	0	0.00	0	0.00	0	0.00	0	0.00	0	0.00	0	0.00	1	
มหาวิทยาลัยเกษตรศาสตร์ วิทยาเขตกำแพงแสน	0	0.00	0	0.00	0	0.00	0	0.00	0	0.00	0	0.00	0	0.00	0	0.00	1	33.33	2	66.67	0	0.00	3	
มหาวิทยาลัยเชียงใหม่	2	18.18	4	36.36	0	0.00	0	0.00	0	0.00	0	0.00	0	0.00	0	0.00	1	9.09	4	36.36	0	0.00	11	
มหาวิทยาลัยขอนแก่น	0	0.00	0	0.00	0	0.00	2	66.67	0	0.00	1	33.33	0	0.00	0	0.00	0	0.00	0	0.00	0	0.00	3	
มหาวิทยาลัยเทคโนโลยีพระจอมเกล้าธนบุรี	45	11.00	44	10.76	18	4.40	194	47.43	4	0.98	13	3.18	22	5.38	6	1.47	1	0.24	6	13.20	2	0.49	409	
มหาวิทยาลัยเทคโนโลยีพระจอมเกล้าธนบุรี	0	0.00	1	100.00	0	0.00	0	0.00	0	0.00	0	0.00	0	0.00	0	0.00	0	0.00	0	0.00	0	0.00	1	
มหาวิทยาลัยเทคโนโลยีพระจอมเกล้าพระนครเหนือ	2	3.70	9	16.67	3	5.56	29	53.70	0	0.00	1	1.85	3	5.56	1	1.85	0	0.00	0	0.00	6	11.11	54	
มหาวิทยาลัยเทคโนโลยีพระจอมเกล้าพระนครเหนือ วิทยาเขตปทุมธานี	2	40.00	1	20.00	0	0.00	0	0.00	0	0.00	0	0.00	0	0.00	2	40.00	0	0.00	0	0.00	0	0.00	5	
มหาวิทยาลัยเทคโนโลยีมหานคร	3	33.33	4	44.44	0	0.00	2	22.22	0	0.00	0	0.00	0	0.00	0	0.00	0	0.00	0	0.00	0	0.00	9	
มหาวิทยาลัยเทคโนโลยีราชมงคลกรุงเทพ	1	8.33	6	50.00	0	0.00	0	0.00	0	0.00	0	0.00	0	0.00	0	0.00	2	16.67	0	0.00	3	25.00	12	
มหาวิทยาลัยเทคโนโลยีราชมงคลรัตนโกสินทร์ วิทยาเขตปทุมธานี	0	0.00	0	0.00	0	0.00	0	0.00	0	0.00	0	0.00	0	0.00	0	0.00	0	0.00	0	0.00	0	0.00	3	
มหาวิทยาลัยเทคโนโลยีราชมงคลรัตนโกสินทร์ วิทยาเขตพระนครใต้	0	0.00	0	0.00	0	0.00	0	0.00	0	0.00	0	0.00	0	0.00	0	0.00	0	0.00	0	0.00	1	100.00	1	
มหาวิทยาลัยเทคโนโลยีราชมงคลรัตนโกสินทร์ วิทยาเขตนนทบุรี	0	0.00	1	12.50	0	0.00	7	87.50	0	0.00	0	0.00	0	0.00	0	0.00	0	0.00	0	0.00	0	0.00	8	
มหาวิทยาลัยเทคโนโลยีราชมงคลรัตนโกสินทร์ วิทยาเขตจันทบุรี	0	0.00	4	57.14	0	0.00	0	0.00	0	0.00	0	0.00	0	0.00	0	0.00	0	0.00	0	0.00	3	42.86	7	
มหาวิทยาลัยเทคโนโลยีราชมงคลรัตนโกสินทร์ วิทยาเขตจันทบุรี	0	0.00	1	100.00	0	0.00	0	0.00	0	0.00	0	0.00	0	0.00	0	0.00	0	0.00	0	0.00	0	0.00	1	
มหาวิทยาลัยเทคโนโลยีราชมงคลรัตนโกสินทร์ วิทยาเขตพระนคร	2	8.70	6	26.09	0	0.00	9	39.13	0	0.00	0	0.00	0	0.00	1	4.35	0	0.00	0	0.00	5	21.74	23	
มหาวิทยาลัยเทคโนโลยีราชมงคลรัตนโกสินทร์ วิทยาเขตจันทบุรี	0	0.00	0	0.00	0	0.00	0	0.00	0	0.00	0	0.00	0	0.00	0	0.00	0	0.00	0	0.00	3	100.00	3	
มหาวิทยาลัยเทคโนโลยีราชมงคลรัตนโกสินทร์ วิทยาเขตจันทบุรี	0	0.00	1	100.00	0	0.00	0	0.00	0	0.00	0	0.00	0	0.00	0	0.00	0	0.00	0	0.00	0	0.00	1	
มหาวิทยาลัยเทคโนโลยีราชมงคลรัตนโกสินทร์ วิทยาเขตพระนคร	0	0.00	0	0.00	0	0.00	0	0.00	0	0.00	0	0.00	0	0.00	0	0.00	0	0.00	0	0.00	0	0.00	1	
มหาวิทยาลัยเทคโนโลยีราชมงคลรัตนโกสินทร์ วิทยาเขตพระนครเหนือ	0	0.00	0	0.00	0	0.00	1	100.00	0	0.00	0	0.00	0	0.00	0	0.00	0	0.00	0	0.00	0	0.00	1	
มหาวิทยาลัยเทคโนโลยีราชมงคลรัตนโกสินทร์ วิทยาเขตจันทบุรี	0	0.00	0	0.00	0	0.00	0	0.00	0	0.00	0	0.00	0	0.00	0	0.00	1	100.00	0	0.00	1	100.00	1	
มหาวิทยาลัยเทคโนโลยีราชมงคลรัตนโกสินทร์ วิทยาเขตจันทบุรี	0	0.00	0	0.00	0	0.00	0	0.00	0	0.00	0	0.00	0	0.00	0	0.00	0	0.00	0	0.00	0	0.00	1	
มหาวิทยาลัยเทคโนโลยีราชมงคลรัตนโกสินทร์ วิทยาเขตพระนคร	0	0.00	1	20.00	0	0.00	3	60.00	0	0.00	0	0.00	0	0.00	0	0.00	0	0.00	1	20.00	0	0.00	5	
มหาวิทยาลัยเทคโนโลยีราชมงคลรัตนโกสินทร์ วิทยาเขตพระนคร	1	100.00	0	0.00	0	0.00	0	0.00	0	0.00	0	0.00	0	0.00	0	0.00	0	0.00	0	0.00	0	0.00	1	
มหาวิทยาลัยเทคโนโลยีราชมงคลรัตนโกสินทร์ วิทยาเขตพระนคร	0	0.00	3	75.00	0	0.00	0	0.00	0	0.00	0	0.00	0	0.00	0	0.00	0	0.00	1	25.00	0	0.00	4	

ตาราง ค 23 จำนวนนักศึกษาใหม่ระดับบัณฑิตศึกษา (สายอาชีพ) ปีการศึกษา 2558 จำนวนตามสถาบันที่สำเร็จการศึกษาก่อนเข้าศึกษาต่อใน มจร. และคณะวิชาที่เข้าศึกษาต่อ (ต่อ)

คณะ/สาขาวิชา	ครุศาสตร์ อุตสาหกรรม และเทคโนโลยี		เทคโนโลยี สารสนเทศ		วิทยาศาสตร์		วิศวกรรมศาสตร์		สถาปัตยกรรม ศาสตร์และ การออกแบบ		สถาบัน วิทยากร ศูนย์ภาคสนาม		คณะกรรมการ สิ่งแวดล้อมและ วัสดุ		คณะ ทรัพยากร ชีวภาพและ เทคโนโลยี		บัณฑิตวิทยาลัย ร่วมกับ พันธมิตร		บัณฑิตวิทยาลัย การจัดการและ นวัตกรรม		รวม		
	จำนวน	ร้อยละ	จำนวน	ร้อยละ	จำนวน	ร้อยละ	จำนวน	ร้อยละ	จำนวน	ร้อยละ	จำนวน	ร้อยละ	จำนวน	ร้อยละ	จำนวน	ร้อยละ	จำนวน	ร้อยละ	จำนวน	ร้อยละ	จำนวน	ร้อยละ	
มหาวิทยาลัยเทคโนโลยีราชมงคลธัญบุรี วิทยาเขตบางนา	0	0.00	0	0.00	0	0.00	1	100.00	0	0.00	0	0.00	0	0.00	0	0.00	0	0.00	0	0.00	0	0.00	1
มหาวิทยาลัยเทคโนโลยีราชมงคลธัญบุรี วิทยาเขตพิษณุโลก	2	100.00	0	0.00	0	0.00	0	0.00	0	0.00	0	0.00	0	0.00	0	0.00	0	0.00	0	0.00	0	0.00	2
มหาวิทยาลัยเทคโนโลยีราชมงคลธัญบุรี วิทยาเขตลำปาง	0	0.00	1	100.00	0	0.00	0	0.00	0	0.00	0	0.00	0	0.00	0	0.00	0	0.00	0	0.00	0	0.00	1
มหาวิทยาลัยเทคโนโลยีราชมงคลศรีวิชัย วิทยาเขตภาคใต้ จังหวัดสงขลา	0	0.00	0	0.00	0	0.00	1	100.00	0	0.00	0	0.00	0	0.00	0	0.00	0	0.00	0	0.00	0	0.00	1
มหาวิทยาลัยเทคโนโลยีราชมงคลสุวรรณภูมิ	0	0.00	0	0.00	0	0.00	0	0.00	0	0.00	0	0.00	0	0.00	0	0.00	0	0.00	0	0.00	1	100.00	0
มหาวิทยาลัยเทคโนโลยีราชมงคลสุวรรณภูมิ วิทยาเขตนนทบุรี	1	100.00	0	0.00	0	0.00	0	0.00	0	0.00	0	0.00	0	0.00	0	0.00	0	0.00	0	0.00	0	0.00	1
มหาวิทยาลัยเทคโนโลยีราชมงคลสุวรรณภูมิ วิทยาเขตพระนครศรีอยุธยา วาสุกรี	0	0.00	1	100.00	0	0.00	0	0.00	0	0.00	0	0.00	0	0.00	0	0.00	0	0.00	0	0.00	0	0.00	1
มหาวิทยาลัยเทคโนโลยีราชมงคลสุวรรณภูมิ วิทยาเขตสุพรรณบุรี	0	0.00	1	50.00	0	0.00	1	50.00	0	0.00	0	0.00	0	0.00	0	0.00	0	0.00	0	0.00	0	0.00	2
มหาวิทยาลัยเทคโนโลยีราชมงคลสุวรรณภูมิ วิทยาเขตนนทบุรี	0	0.00	0	0.00	0	0.00	1	100.00	0	0.00	0	0.00	0	0.00	0	0.00	0	0.00	0	0.00	0	0.00	1
มหาวิทยาลัยเทคโนโลยีราชมงคลสุวรรณภูมิ วิทยาเขตพระนครศรีอยุธยา หันตรา	0	0.00	0	0.00	0	0.00	0	0.00	0	0.00	0	0.00	0	0.00	0	0.00	0	0.00	0	0.00	1	100.00	0
มหาวิทยาลัยเทคโนโลยีราชมงคลธัญบุรี	0	0.00	1	100.00	0	0.00	0	0.00	0	0.00	0	0.00	0	0.00	0	0.00	0	0.00	0	0.00	0	0.00	1
มหาวิทยาลัยเทคโนโลยีราชมงคลธัญบุรี วิทยาเขตภาคขอนแก่น	0	0.00	0	0.00	0	0.00	3	100.00	0	0.00	0	0.00	0	0.00	0	0.00	0	0.00	0	0.00	0	0.00	3
มหาวิทยาลัยเทคโนโลยีราชมงคลธัญบุรี วิทยาเขตขอนแก่น	0	0.00	0	0.00	0	0.00	1	100.00	0	0.00	0	0.00	0	0.00	0	0.00	0	0.00	0	0.00	0	0.00	1
มหาวิทยาลัยเทคโนโลยีราชมงคลธัญบุรี วิทยาเขตขอนแก่น	0	0.00	0	0.00	0	0.00	0	0.00	0	0.00	0	0.00	0	0.00	0	0.00	0	0.00	0	0.00	0	0.00	1
มหาวิทยาลัยเทคโนโลยีราชมงคลธัญบุรี วิทยาเขตภาคตะวันออกเฉียงเหนือ จังหวัดนครราชสีมา	0	0.00	1	100.00	0	0.00	0	0.00	0	0.00	0	0.00	0	0.00	0	0.00	0	0.00	0	0.00	0	0.00	1
มหาวิทยาลัยเทคโนโลยีราชมงคลธัญบุรี วิทยาเขตภาคตะวันออกเฉียงเหนือ	1	9.09	0	0.00	1	9.09	6	54.55	0	0.00	0	0.00	0	0.00	0	0.00	0	0.00	3	27.27	0	0.00	11
มหาวิทยาลัยเทคโนโลยีราชมงคลธัญบุรี วิทยาเขตขอนแก่น	0	0.00	2	20.00	0	0.00	7	70.00	0	0.00	0	0.00	0	0.00	0	0.00	0	0.00	1	10.00	0	0.00	10
มหาวิทยาลัยเทคโนโลยีราชมงคลธัญบุรี วิทยาเขตภาคตะวันออกเฉียงเหนือ	1	10.00	6	60.00	0	0.00	0	0.00	0	0.00	0	0.00	0	0.00	2	20.00	0	0.00	1	10.00	0	0.00	10
มหาวิทยาลัยเทคโนโลยีราชมงคลธัญบุรี วิทยาเขตขอนแก่น	0	0.00	3	37.50	2	25.00	1	12.50	0	0.00	0	0.00	0	0.00	1	12.50	0	0.00	0	0.00	0	0.00	8
มัธยมนานาชาติ	0	0.00	1	100.00	0	0.00	0	0.00	0	0.00	0	0.00	0	0.00	0	0.00	0	0.00	0	0.00	0	0.00	1
มาซีอุยัดมีร์	0	0.00	0	0.00	0	0.00	1	100.00	0	0.00	0	0.00	0	0.00	0	0.00	0	0.00	0	0.00	0	0.00	1
ราชินี	0	0.00	0	0.00	0	0.00	0	0.00	1	100.00	0	0.00	0	0.00	0	0.00	0	0.00	0	0.00	0	0.00	1
วิทยาลัยอริยราชศาสตร์ มหาวิทยาลัยมหิดล	0	0.00	0	0.00	0	0.00	0	0.00	1	100.00	0	0.00	0	0.00	0	0.00	0	0.00	0	0.00	0	0.00	1
วิทยาลัยเทคโนโลยีสยาม	0	0.00	1	100.00	0	0.00	0	0.00	0	0.00	0	0.00	0	0.00	0	0.00	0	0.00	0	0.00	0	0.00	1
บัณฑิตศึกษา	1	100.00	0	0.00	0	0.00	0	0.00	0	0.00	0	0.00	0	0.00	0	0.00	0	0.00	0	0.00	0	0.00	1

ตาราง ค 23 จำนวนนักเรียนใหม่ระดับบัณฑิตศึกษา (สายอาชีพ) ปีการศึกษา 2558 จำแนกตามสถาบันที่สำเร็จการศึกษา ก่อนเข้าศึกษาต่อใน มธ. และคณะวิชาที่เข้าศึกษาต่อ (ต่อ)

คณะ/สาขาวิชา	ครุศาสตร์		เทคโนโลยี		วิทยาศาสตร์		วิศวกรรมศาสตร์		สถาปัตยกรรมศาสตร์และการออกแบบ		สถาบันวิทยการทูต		คณะศึกษาศาสตร์		คณะศึกษาศาสตร์		คณะศึกษาศาสตร์		คณะศึกษาศาสตร์		บัณฑิตวิทยาลัย		บัณฑิตวิทยาลัย		บัณฑิตวิทยาลัย		รวมทั้งหมด		
	จำนวน	ร้อยละ	จำนวน	ร้อยละ	จำนวน	ร้อยละ	จำนวน	ร้อยละ	จำนวน	ร้อยละ	จำนวน	ร้อยละ	จำนวน	ร้อยละ	จำนวน	ร้อยละ	จำนวน	ร้อยละ	จำนวน	ร้อยละ	จำนวน	ร้อยละ	จำนวน	ร้อยละ	จำนวน	ร้อยละ			
																												จำนวน	ร้อยละ
ศึกษานารี	0	0.00	0	0.00	0	0.00	0	0.00	0	0.00	0	0.00	0	0.00	0	0.00	0	0.00	0	0.00	0	0.00	0	0.00	0	0.00	0	0.00	1
ศูนย์ฝึกพาณิชย์นาวี	0	0.00	0	0.00	0	0.00	0	0.00	0	0.00	0	0.00	0	0.00	0	0.00	0	0.00	0	0.00	0	0.00	0	0.00	0	0.00	0	0.00	1
สถาบันการบินพลเรือน	0	0.00	0	0.00	0	0.00	0	0.00	0	0.00	0	0.00	0	0.00	0	0.00	0	0.00	0	0.00	0	0.00	0	0.00	0	0.00	0	0.00	1
สถาบันเทคโนโลยีพระจอมเกล้าเจ้าคุณทหารลาดกระบัง	2	3.03	12	18.18	0	0.00	27	40.91	1	1.52	0	0.00	8	12.12	4	6.06	0	0.00	3	4.55	9	13.64	0	0.00	0	0.00	0	0.00	66
สถาบันเทคโนโลยีพระจอมเกล้าเจ้าคุณทหารลาดกระบัง	0	0.00	1	100.00	0	0.00	0	0.00	0	0.00	0	0.00	0	0.00	0	0.00	0	0.00	0	0.00	0	0.00	0	0.00	0	0.00	0	0.00	1
สาธิตแห่งมหาวิทยาลัยรังสิต	0	0.00	1	100.00	0	0.00	0	0.00	0	0.00	0	0.00	0	0.00	0	0.00	0	0.00	0	0.00	0	0.00	0	0.00	0	0.00	0	0.00	1
หอวัง	0	0.00	0	0.00	0	0.00	0	0.00	0	0.00	0	0.00	0	0.00	0	0.00	0	0.00	0	0.00	0	0.00	0	0.00	0	0.00	0	0.00	1
อัสสัมชัญ	0	0.00	0	0.00	0	0.00	0	0.00	0	0.00	0	0.00	0	0.00	0	0.00	0	0.00	0	0.00	0	0.00	0	0.00	0	0.00	0	0.00	1
อัสสัมชัญศรีราชา	0	0.00	0	0.00	0	0.00	0	0.00	0	0.00	0	0.00	0	0.00	0	0.00	0	0.00	0	0.00	0	0.00	0	0.00	0	0.00	0	0.00	1
โรงเรียนนานาชาติรอยัลดาร์วิน	0	0.00	0	0.00	0	0.00	0	0.00	0	0.00	0	0.00	0	0.00	0	0.00	0	0.00	0	0.00	0	0.00	0	0.00	0	0.00	0	0.00	1
โรงเรียนสาธิตมหาวิทยาลัยราชภัฏบ้านสมเด็จเจ้าพระยา	0	0.00	1	100.00	0	0.00	0	0.00	0	0.00	0	0.00	0	0.00	0	0.00	0	0.00	0	0.00	0	0.00	0	0.00	0	0.00	0	0.00	1
โรงเรียนสาธิตแห่งมหาวิทยาลัยเกษตรศาสตร์ ศูนย์วิจัยและพัฒนาการศึกษา	0	0.00	0	0.00	0	0.00	1	100.00	0	0.00	0	0.00	0	0.00	0	0.00	0	0.00	0	0.00	0	0.00	0	0.00	0	0.00	0	0.00	1
อื่นๆ	0	0.00	0	0.00	0	0.00	1	100.00	0	0.00	0	0.00	0	0.00	0	0.00	0	0.00	0	0.00	0	0.00	0	0.00	0	0.00	0	0.00	1
ไม่ระบุสถาบันที่สำเร็จการศึกษา ก่อนเข้าศึกษาใน มธ.	1	5.26	4	21.05	2	10.53	6	31.58	0	0.00	0	0.00	0	0.00	4	21.05	1	5.26	1	5.26	1	5.26	0	0.00	0	0.00	0	0.00	19
รวม	107	9.16	248	21.23	49	4.20	408	34.93	7	0.60	20	1.71	49	4.20	37	3.17	19	1.63	18	1.54	203	17.38	3	0.26	3	0.26	1.168		

ตาราง ค 24 จำนวนนักเรียนใหม่ระดับมัธยมศึกษา ปีการศึกษา 2558 จำแนกตามค่าใช้จ่ายส่วนตัวต่อเดือน (ยกเว้นค่าหน่วยกิตและค่าบำรุงการศึกษา)

คณะ/สาขาวิชา	น้อยกว่า 2,000 บาท		2,001 - 2,500 บาท		2,501 - 3,000 บาท		3,001 - 3,500 บาท		3,501 - 4,000 บาท		4,001 - 4,500 บาท		4,501 - 5,000 บาท		5,001 - 5,500 บาท		มากกว่า 5,500 บาท		รวมทั้งหมด		
	จำนวน	ร้อยละ	จำนวน	ร้อยละ	จำนวน	ร้อยละ	จำนวน	ร้อยละ	จำนวน	ร้อยละ	จำนวน	ร้อยละ	จำนวน	ร้อยละ	จำนวน	ร้อยละ	จำนวน	ร้อยละ	จำนวน	ร้อยละ	
คณะครุศาสตร์อุตสาหกรรมและเทคโนโลยี	1	0.93	3	2.80	4	3.74	1	0.93	9	8.41	3	2.80	3	2.80	7	6.54	75	70.09	1	0.93	107
- คณะวิศวกรรมและเทคโนโลยีสารสนเทศ	0	0.00	0	0.00	0	0.00	0	0.00	2	20.00	2	20.00	0	0.00	0	0.00	6	60.00	0	0.00	10
- บุคลากรเตรียมครูและเทคโนโลยี	0	0.00	0	0.00	1	12.50	0	0.00	0	0.00	0	0.00	0	0.00	1	12.50	6	75.00	0	0.00	8
- วิศวกรรมอุตสาหกรรม	0	0.00	0	0.00	1	9.09	0	0.00	0	0.00	0	0.00	0	0.00	0	0.00	10	90.91	0	0.00	11
- วิศวกรรมเครื่องกล	0	0.00	0	0.00	0	0.00	0	0.00	1	12.50	0	0.00	0	0.00	0	0.00	7	87.50	0	0.00	8
- วิศวกรรมโยธา	0	0.00	0	0.00	0	0.00	0	0.00	0	0.00	0	0.00	0	0.00	0	0.00	4	100.00	0	0.00	4
- วิศวกรรมไฟฟ้า	0	0.00	1	4.76	0	0.00	0	0.00	2	9.52	0	0.00	1	4.76	4	19.05	13	61.90	0	0.00	21
- เทคโนโลยีการพิมพ์และบรรจุภัณฑ์	0	0.00	0	0.00	0	0.00	0	0.00	1	11.11	0	0.00	0	0.00	0	0.00	8	88.89	0	0.00	9
- เทคโนโลยีการเรือนรูและสีสามารถผสม	1	2.78	2	5.56	2	5.56	1	2.78	3	8.33	1	2.78	2	5.56	2	5.56	21	58.33	1	2.78	36
คณะทรัพยากรชีวภาพและเทคโนโลยี	0	0.00	2	5.41	0	0.00	0	0.00	4	10.81	2	5.41	1	2.70	4	10.81	24	64.86	0	0.00	37
- การจัดการทรัพยากรชีวภาพ	0	0.00	0	0.00	0	0.00	0	0.00	1	16.67	0	0.00	0	0.00	0	0.00	5	83.33	0	0.00	6
- วิชาการสนเทศและชีววิทยาระบบ	0	0.00	0	0.00	0	0.00	0	0.00	1	16.67	0	0.00	0	0.00	0	0.00	5	83.33	0	0.00	6
- เทคโนโลยีชีวภาพ	0	0.00	1	9.09	0	0.00	0	0.00	2	18.18	0	0.00	0	0.00	1	9.09	7	63.64	0	0.00	11
- เทคโนโลยีชีวเคมี	0	0.00	0	0.00	0	0.00	0	0.00	0	0.00	0	0.00	1	25.00	0	0.00	3	75.00	0	0.00	4
- เทคโนโลยีพลังงานชีวภาพ	0	0.00	1	10.00	0	0.00	0	0.00	0	0.00	2	20.00	0	0.00	3	30.00	4	40.00	0	0.00	10
คณะเทคโนโลยีสารสนเทศ	3	1.21	8	3.23	8	3.23	11	4.44	17	6.85	7	2.82	31	12.50	21	8.47	139	56.05	3	1.21	248
- ระบบสารสนเทศทางธุรกิจ	1	1.33	2	2.67	2	2.67	4	5.33	3	4.00	3	4.00	9	12.00	7	9.33	43	57.33	1	1.33	75
- วิทยาการคอมพิวเตอร์	0	0.00	0	0.00	0	0.00	0	0.00	0	0.00	0	0.00	0	0.00	0	0.00	2	100.00	0	0.00	2
- วิทยาการซอฟต์แวร์	1	2.63	2	5.26	0	0.00	1	2.63	3	7.89	1	2.63	1	2.63	2	5.26	27	71.05	0	0.00	38
- เทคโนโลยีสารสนเทศ	1	0.75	4	3.01	6	4.51	6	4.51	11	8.27	3	2.26	21	15.79	12	9.02	67	50.38	2	1.50	133
บัณฑิตวิทยาลัยการจัดการและการบริหาร	0	0.00	1	0.49	3	1.48	5	2.46	9	4.43	3	1.48	18	8.87	17	8.37	147	72.41	0	0.00	203
- การจัดการ	0	0.00	1	0.89	2	1.79	3	2.68	4	3.57	0	0.00	8	7.14	10	8.93	84	75.00	0	0.00	112
- การจัดการสหกิจศึกษาเป็นผู้ประกอบการ	0	0.00	0	0.00	0	0.00	0	0.00	2	5.13	0	0.00	3	7.69	3	7.69	31	79.49	0	0.00	39
- การจัดการโลจิสติกส์	0	0.00	0	0.00	1	1.92	2	3.85	3	5.77	3	5.77	7	13.46	4	7.69	32	61.54	0	0.00	52

ตาราง ค 24 จำนวนนักศึกษาใหม่ระดับบัณฑิตศึกษา ปีการศึกษา 2558 จำนวนตามค่าใช้จ่ายส่วนตัวต่อเดือน (ยกเว้นค่าหน่วยกิตและค่าบำรุงการศึกษา) (ต่อ)

คณะ/สาขาวิชา	น้อยกว่า 2,000 บาท		2,001 - 2,500 บาท		2,501 - 3,000 บาท		3,001 - 3,500 บาท		3,501 - 4,000 บาท		4,001 - 4,500 บาท		4,501 - 5,000 บาท		5,001 - 5,500 บาท		มากกว่า 5,500 บาท		ไม่ระบุ		รวม ทั้งหมด
	จำนวน	ร้อยละ	จำนวน	ร้อยละ	จำนวน	ร้อยละ	จำนวน	ร้อยละ	จำนวน	ร้อยละ	จำนวน	ร้อยละ	จำนวน	ร้อยละ	จำนวน	ร้อยละ	จำนวน	ร้อยละ	จำนวน	ร้อยละ	
บัณฑิตวิทยาลัยรับด้านพลังงานและสิ่งแวดล้อม	0	0.00	0	0.00	0	0.00	1	5.56	1	5.56	0	0.00	2	11.11	3	16.67	11	61.11	0	0.00	18
	0	0.00	0	0.00	0	0.00	0	0.00	0	0.00	0	0.00	0	0.00	1	50.00	1	50.00	0	0.00	2
	0	0.00	0	0.00	0	0.00	1	33.33	0	0.00	0	0.00	0	0.00	0	0.00	2	66.67	0	0.00	3
	0	0.00	0	0.00	0	0.00	0	0.00	1	8.33	0	0.00	2	16.67	2	16.67	7	58.33	0	0.00	12
	0	0.00	0	0.00	0	0.00	0	0.00	0	0.00	0	0.00	0	0.00	0	0.00	1	100.00	0	0.00	1
	4	0.98	7	1.72	6	1.47	9	2.21	18	4.41	18	4.41	36	8.82	41	10.05	267	65.44	2	0.49	408
	0	0.00	0	0.00	0	0.00	0	0.00	0	0.00	0	0.00	0	0.00	0	0.00	4	100.00	0	0.00	4
	0	0.00	0	0.00	1	3.70	0	0.00	2	7.41	0	0.00	4	14.81	3	11.11	17	62.96	0	0.00	27
	0	0.00	0	0.00	0	0.00	0	0.00	1	5.26	2	10.53	0	0.00	2	10.53	14	73.68	0	0.00	19
	0	0.00	0	0.00	0	0.00	1	9.09	0	0.00	0	0.00	2	18.18	1	9.09	7	63.64	0	0.00	11
	0	0.00	0	0.00	0	0.00	0	0.00	1	14.29	1	14.29	1	14.29	0	0.00	4	57.14	0	0.00	7
	0	0.00	0	0.00	0	0.00	1	25.00	0	0.00	0	0.00	1	25.00	1	25.00	1	25.00	0	0.00	4
	0	0.00	1	2.33	3	6.98	0	0.00	1	2.33	3	6.98	3	6.98	7	16.28	26	60.47	0	0.00	43
0	0.00	2	16.67	0	0.00	0	0.00	1	8.33	3	25.00	2	16.67	1	8.33	3	25.00	0	0.00	12	
0	0.00	0	0.00	0	0.00	0	0.00	0	0.00	0	0.00	0	0.00	1	20.00	4	80.00	0	0.00	5	
1	1.69	2	3.39	1	1.69	0	0.00	4	6.78	3	5.08	6	10.17	7	11.86	35	59.32	0	0.00	59	
0	0.00	0	0.00	0	0.00	0	0.00	0	0.00	3	10.34	4	13.79	5	17.24	17	58.62	0	0.00	29	
0	0.00	1	3.57	1	3.57	3	10.71	1	3.57	0	0.00	2	7.14	2	7.14	18	64.29	0	0.00	28	
0	0.00	0	0.00	0	0.00	0	0.00	0	0.00	0	0.00	1	3.85	2	7.69	23	88.46	0	0.00	26	
0	0.00	1	3.45	0	0.00	2	6.90	1	3.45	1	3.45	1	3.45	4	13.79	18	62.07	1	3.45	29	
0	0.00	0	0.00	0	0.00	0	0.00	2	18.18	0	0.00	1	9.09	1	9.09	7	63.64	0	0.00	11	
0	0.00	0	0.00	0	0.00	0	0.00	0	0.00	2	8.00	2	8.00	1	4.00	20	80.00	0	0.00	25	
0	0.00	0	0.00	0	0.00	0	0.00	0	0.00	0	0.00	0	0.00	0	0.00	2	100.00	0	0.00	2	
3	13.64	0	0.00	0	0.00	0	0.00	1	4.55	2	9.09	2	9.09	0	0.00	14	63.64	0	0.00	22	
0	0.00	0	0.00	0	0.00	0	0.00	0	0.00	1	8.33	1	8.33	1	8.33	6	50.00	1	8.33	12	
0	0.00	0	0.00	0	0.00	0	0.00	1	4.35	0	0.00	1	4.35	1	4.35	19	82.61	0	0.00	23	
0	0.00	0	0.00	0	0.00	0	0.00	0	0.00	0	0.00	1	10.00	1	10.00	8	80.00	0	0.00	10	

ตาราง ค 24 จำนวนนักศึกษาใหม่ระดับบัณฑิตศึกษา ปีการศึกษา 2558 จำแนกตามค่าใช้จ่ายส่วนตัวต่อเดือน (ยกเว้นค่าหน่วยกิตและค่าบำรุงการศึกษา) (ต่อ)

คณะ/สาขาวิชา	น้อยกว่า 2,000 บาท		2,001 - 2,500 บาท		2,501 - 3,000 บาท		3,001 - 3,500 บาท		3,501 - 4,000 บาท		4,001 - 4,500 บาท		4,501 - 5,000 บาท		5,001 - 5,500 บาท		มากกว่า 5,500 บาท		รวม		
	จำนวน	ร้อยละ	จำนวน	ร้อยละ	จำนวน	ร้อยละ	จำนวน	ร้อยละ	จำนวน	ร้อยละ	จำนวน	ร้อยละ	จำนวน	ร้อยละ	จำนวน	ร้อยละ	จำนวน	ร้อยละ	จำนวน	ร้อยละ	
คณะวิทยาศาสตร์	0	0.00	0	0.00	4	8.16	3	6.12	2	4.08	2	4.08	5	10.20	2	4.08	30	61.22	1	2.04	49
- การสอนเคมีอุตสาหกรรม	0	0.00	0	0.00	0	0.00	1	11.11	1	11.11	0	0.00	2	22.22	1	11.11	4	44.44	0	0.00	9
- ผลิตพลาสติกประยุกต์	0	0.00	0	0.00	1	8.33	1	8.33	0	0.00	0	0.00	0	0.00	0	0.00	10	83.33	0	0.00	12
- จุดเชื่อมวิทยาระเบิด	0	0.00	0	0.00	0	0.00	0	0.00	0	0.00	0	0.00	1	50.00	1	50.00	0	0.00	0	0.00	2
- ฟิสิกส์	0	0.00	0	0.00	1	11.11	0	0.00	0	0.00	1	11.11	0	0.00	0	0.00	6	66.67	1	11.11	9
- ฟิสิกส์ศึกษา	0	0.00	0	0.00	1	20.00	0	0.00	0	0.00	0	0.00	1	20.00	0	0.00	3	60.00	0	0.00	5
- วิทยาศาสตร์ชีวภาพ	0	0.00	0	0.00	0	0.00	0	0.00	0	0.00	0	0.00	0	0.00	0	0.00	1	100.00	0	0.00	1
- เคมี	0	0.00	0	0.00	1	25.00	0	0.00	0	0.00	0	0.00	1	25.00	0	0.00	1	25.00	0	0.00	4
- เคมีศึกษา	0	0.00	0	0.00	0	0.00	0	0.00	1	16.67	1	16.67	0	0.00	0	0.00	4	66.67	0	0.00	6
- เคมีอุตสาหกรรม	0	0.00	0	0.00	0	0.00	0	0.00	0	0.00	0	0.00	0	0.00	0	0.00	1	100.00	0	0.00	1
คณะพลังงานสิ่งแวดล้อมและวัสดุ	1	2.04	0	0.00	0	0.00	1	2.04	3	6.12	1	2.04	1	2.04	6	12.24	36	73.47	0	0.00	49
- การออกแบบและผลิตแบบบูรณาการ	0	0.00	0	0.00	0	0.00	1	20.00	1	20.00	0	0.00	0	0.00	1	20.00	2	40.00	0	0.00	5
- เทคโนโลยีการจัดการพลังงาน	0	0.00	0	0.00	0	0.00	0	0.00	0	0.00	1	5.26	1	5.26	2	10.53	15	78.95	0	0.00	19
- เทคโนโลยีพลังงาน	1	7.69	0	0.00	0	0.00	0	0.00	2	15.38	0	0.00	0	0.00	2	15.38	8	61.54	0	0.00	13
- เทคโนโลยีวัสดุ	0	0.00	0	0.00	0	0.00	0	0.00	0	0.00	0	0.00	0	0.00	0	0.00	6	100.00	0	0.00	6
- เทคโนโลยีสิ่งแวดล้อม	0	0.00	0	0.00	0	0.00	0	0.00	0	0.00	0	0.00	0	0.00	1	33.33	2	66.67	0	0.00	3
- เทคโนโลยีอุณหภาพ	0	0.00	0	0.00	0	0.00	0	0.00	0	0.00	0	0.00	0	0.00	0	0.00	3	100.00	0	0.00	3
คณะสถาปัตยกรรมศาสตร์และการออกแบบ	0	0.00	0	0.00	1	14.29	0	0.00	1	14.29	0	0.00	0	0.00	0	0.00	5	71.43	0	0.00	7
- การออกแบบและวางแผน	0	0.00	0	0.00	1	14.29	0	0.00	1	14.29	0	0.00	0	0.00	0	0.00	5	71.43	0	0.00	7
คณะศิลปศาสตร์	1	5.26	0	0.00	0	0.00	1	5.26	0	0.00	0	0.00	2	10.53	2	10.53	13	68.42	0	0.00	19
- ภาษาอังกฤษประยุกต์ด้านการสอนภาษาอังกฤษ	1	14.29	0	0.00	0	0.00	0	0.00	0	0.00	0	0.00	1	14.29	1	14.29	4	57.14	0	0.00	7
- ภาษาอังกฤษเพื่อการสื่อสารในวิชาชีพและนานาชาติ	0	0.00	0	0.00	0	0.00	0	0.00	0	0.00	0	0.00	1	10.00	1	10.00	7	70.00	0	0.00	10
- สังคมศาสตร์สิ่งแวดล้อม	0	0.00	0	0.00	0	0.00	0	0.00	0	0.00	0	0.00	0	0.00	0	0.00	2	100.00	0	0.00	2
สถาบันวิชาการบูรณาการศึกษาศาสตร์	0	0.00	0	0.00	0	0.00	0	0.00	2	10.00	1	5.00	1	5.00	3	15.00	13	65.00	0	0.00	20
- ธุรกิจเทคโนโลยี	0	0.00	0	0.00	0	0.00	0	0.00	0	0.00	0	0.00	0	0.00	0	0.00	5	55.56	0	0.00	9
- วิทยกรรมการทุนและระเบียบอัตโนมัติ	0	0.00	0	0.00	0	0.00	1	11.11	1	11.11	0	0.00	1	11.11	2	22.22	5	55.56	0	0.00	11
วิทยาลัยสัตวแพทย์	0	0.00	0	0.00	1	33.33	0	0.00	0	0.00	1	9.09	0	0.00	1	9.09	8	72.73	0	0.00	11
- สาขาวิชาสัตวศาสตร์และเทคโนโลยี	0	0.00	0	0.00	1	33.33	0	0.00	0	0.00	0	0.00	0	0.00	1	33.33	1	33.33	0	0.00	3
รวม	10	0.86	21	1.80	27	2.31	32	2.74	66	5.65	37	3.17	100	8.56	107	9.16	761	65.15	7	0.60	1,168

ตาราง ค 25 จำนวนนักศึกษาใหม่ระดับบัณฑิตศึกษา ปีการศึกษา 2558 จำแนกตามการได้รับรางวัลเรียนดี

คณะ/สาขาวิชา	ไม่เคยได้รับ		เคยได้รับ		รวมทั้งหมด
	ไม่เคยได้รับ		เคยได้รับ		
	จำนวน	ร้อยละ	จำนวน	ร้อยละ	
คณะครุศาสตร์อุตสาหกรรมและเทคโนโลยี					
- คอมพิวเตอร์และเทคโนโลยีสารสนเทศ	96	89.72	11	10.28	107
- นวัตกรรมการเรียนรู้และเทคโนโลยี	10	100.00	0	0.00	10
- วิศวกรรมเครื่องกล	7	87.50	1	12.50	8
- วิศวกรรมอุตสาหการ	9	81.82	2	18.18	11
- วิศวกรรมเครื่องกล	6	75.00	2	25.00	8
- วิศวกรรมโยธา	4	100.00	0	0.00	4
- วิศวกรรมไฟฟ้า	20	95.24	1	4.76	21
- เทคโนโลยีการพิมพ์และบรรจุภัณฑ์	7	77.78	2	22.22	9
- เทคโนโลยีการเรียนรู้และสื่อสารมวลชน	33	91.67	3	8.33	36
คณะทรัพยากรชีวภาพและเทคโนโลยี	30	81.08	7	18.92	37
- การจัดการทรัพยากรชีวภาพ	5	83.33	1	16.67	6
- ชีวสารสนเทศและชีววิทยาระบบ	6	100.00	0	0.00	6
- เทคโนโลยีชีวภาพ	8	72.73	3	27.27	11
- เทคโนโลยีชีวเคมี	4	100.00	0	0.00	4
- เทคโนโลยีหลังการเก็บเกี่ยว	7	70.00	3	30.00	10
คณะเทคโนโลยีสารสนเทศ	230	92.74	18	7.26	248
- ระบบสารสนเทศทางธุรกิจ	64	85.33	11	14.67	75
- วิทยาการคอมพิวเตอร์	2	100.00	0	0.00	2
- วิศวกรรมซอฟต์แวร์	37	97.37	1	2.63	38
- เทคโนโลยีสารสนเทศ	127	95.49	6	4.51	133
บัณฑิตวิทยาลัยการจัดการและนวัตกรรม	184	90.64	19	9.36	203
- การจัดการ	104	92.86	8	7.14	112
- การจัดการสำหรับการเป็นผู้ประกอบการ	34	87.18	5	12.82	39
- การจัดการโลจิสติกส์	46	88.46	6	11.54	52

ตาราง ค 25 จำนวนนักศึกษาใหม่ระดับบัณฑิตศึกษา ปีการศึกษา 2558 จำแนกตามการได้รับรางวัลเรียนดี (ต่อ)

คณะ/สาขาวิชา	ไม่เคยได้รับ		เคยได้รับ		รวมทั้งหมด
	จำนวน	ร้อยละ	จำนวน	ร้อยละ	
บัณฑิตวิทยาลัยร่วมด้านพลังงานและสิ่งแวดล้อม	15	83.33	3	16.67	18
- เทคโนโลยีพลังงาน	2	100.00	0	0.00	2
- เทคโนโลยีสิ่งแวดล้อม	3	100.00	0	0.00	3
- เทคโนโลยีและการจัดการพลังงาน	9	75.00	3	25.00	12
- เทคโนโลยีและการจัดการสิ่งแวดล้อม	1	100.00	0	0.00	1
คณะวิศวกรรมศาสตร์	367	89.95	41	10.05	408
- ภาควิชาวิศวกรรม	4	100.00	0	0.00	4
- วิศวกรรมเครื่องกล	26	96.30	1	3.70	27
- วิศวกรรมคอมพิวเตอร์	19	100.00	0	0.00	19
- วิศวกรรมคุณภาพ	10	90.91	1	9.09	11
- วิศวกรรมชีวภาพ	7	100.00	0	0.00	7
- วิศวกรรมยานยนต์	2	50.00	2	50.00	4
- วิศวกรรมสิ่งแวดล้อม	39	90.70	4	9.30	43
- วิศวกรรมอาหาร	11	91.67	1	8.33	12
- วิศวกรรมอุตสาหกรรมและระบบการผลิต	3	60.00	2	40.00	5
- วิศวกรรมอุตสาหกรรมและระบบการผลิต	56	94.92	3	5.08	59
- วิศวกรรมเคมี	22	75.86	7	24.14	29
- วิศวกรรมเครื่องกล	21	75.00	7	25.00	28
- วิศวกรรมและการบริหารการก่อสร้าง	23	88.46	3	11.54	26
- วิศวกรรมโยธา	27	93.10	2	6.90	29
- วิศวกรรมโลหการ	11	100.00	0	0.00	11
- วิศวกรรมไฟฟ้า	23	92.00	2	8.00	25
- วิศวกรรมไฟฟ้าและคอมพิวเตอร์	2	100.00	0	0.00	2
- วิศวกรรมไฟฟ้าและสารสนเทศ	19	86.36	3	13.64	22
- เทคโนโลยีการขึ้นรูปวัสดุและนวัตกรรมการผลิต	11	91.67	1	8.33	12
- เทคโนโลยีวิศวกรรมโยธา	21	91.30	2	8.70	23
- เทคโนโลยีวิศวกรรมไฟฟ้าและสารสนเทศ	10	100.00	0	0.00	10

ตาราง ค 25 จำนวนนักศึกษาใหม่ระดับบัณฑิตศึกษา ปีการศึกษา 2558 จำแนกตามการได้รับรางวัลเรียนดี (ต่อ)

คณะ/สาขาวิชา	ไม่เคยได้รับ		เคยได้รับ		รวมทั้งหมด
	จำนวน	ร้อยละ	จำนวน	ร้อยละ	
คณะวิทยาศาสตร์	40	81.63	9	18.37	49
- การสอนคณิตศาสตร์	8	88.89	1	11.11	9
- คณิตศาสตร์ประยุกต์	10	83.33	2	16.67	12
- จุลชีววิทยาประยุกต์	2	100.00	0	0.00	2
- ฟิสิกส์	6	66.67	3	33.33	9
- ฟิสิกส์ศึกษา	4	80.00	1	20.00	5
- วิทยาศาสตร์ชีวภาพ	1	100.00	0	0.00	1
- เคมี	3	75.00	1	25.00	4
- เคมีศึกษา	5	83.33	1	16.67	6
- เคมีอุตสาหกรรม	1	100.00	0	0.00	1
คณะพลศึกษาสิ่งแวดล้อมและวัสดุ	43	87.76	6	12.24	49
- การออกแบบและผลิตภัณฑ์แบบบูรณาการ	4	80.00	1	20.00	5
- เทคโนโลยีการจัดการพลังงาน	17	89.47	2	10.53	19
- เทคโนโลยีพลังงาน	11	84.62	2	15.38	13
- เทคโนโลยีวัสดุ	5	83.33	1	16.67	6
- เทคโนโลยีสิ่งแวดล้อม	3	100.00	0	0.00	3
- เทคโนโลยีอุณหภาพ	3	100.00	0	0.00	3
คณะสถาปัตยกรรมศาสตร์และการออกแบบ	7	100.00	0	0.00	7
- การออกแบบและวางแผน	7	100.00	0	0.00	7
คณะศิลปศาสตร์	13	68.42	6	31.58	19
- ภาษาศาสตร์ประยุกต์ด้านการสอนภาษาอังกฤษ	6	85.71	1	14.29	7
- ภาษาอังกฤษเพื่อการสื่อสารในวิชาชีพและนานาชาติ	5	50.00	5	50.00	10
- สังคมศาสตร์สิ่งแวดล้อม	2	100.00	0	0.00	2
สถาบันวิชาการหุ่นยนต์ภาคสนาม	19	95.00	1	5.00	20
- ธุรกิจเทคโนโลยี	8	88.89	1	11.11	9
- วิชาการหุ่นยนต์และระบบอัตโนมัติ	11	100.00	0	0.00	11
วิทยาลัยสหวิทยาการ	2	66.67	1	33.33	3
- สาขาวิชาวิศวกรรมและเทคโนโลยี	2	66.67	1	33.33	3
รวม	1,046	89.55	122	10.45	1,168

ตาราง ค 26 จำนวนนักศึกษาใหม่ระดับบัณฑิตศึกษา ปีการศึกษา 2558 จำแนกตามรายได้จากการทำงานเฉลี่ยต่อเดือน (ในกรณีคนทำงาน)

คณะ/สาขาวิชา	น้อยกว่า 6,500 บาท		6,501 - 12,500 บาท		12,501 - 18,500 บาท		18,501 - 25,000 บาท		25,001 - 35,000 บาท		มากกว่า 35,000 บาท		ไม่ระบุ		รวมทั้งหมด
	จำนวน	ร้อยละ	จำนวน	ร้อยละ	จำนวน	ร้อยละ	จำนวน	ร้อยละ	จำนวน	ร้อยละ	จำนวน	ร้อยละ	จำนวน	ร้อยละ	
คณะเศรษฐศาสตร์อุตสาหกรรมและเทคโนโลยี															
- คอมพิวเตอร์และเทคโนโลยีสารสนเทศ	0	0.00	0	0.00	1	100.00	0	0.00	0	0.00	0	0.00	0	0.00	1
- นวัตกรรมการเรียนรู้และเทคโนโลยี	0	0.00	1	50.00	1	50.00	0	0.00	0	0.00	0	0.00	0	0.00	2
- วิศวกรรมอุตสาหกรรม	0	0.00	0	0.00	0	0.00	2	100.00	0	0.00	0	0.00	0	0.00	2
- วิศวกรรมไฟฟ้า	0	0.00	2	50.00	0	0.00	0	0.00	0	0.00	1	25.00	0	0.00	4
- เทคโนโลยีการเรียนรู้และสื่อสารมวลชน	4	21.05	5	26.32	6	31.58	3	15.79	1	5.26	0	0.00	0	0.00	19
คณะทรัพยากรชีวภาพและเทคโนโลยี															
- การจัดการทรัพยากรชีวภาพ	0	0.00	0	0.00	2	100.00	0	0.00	0	0.00	0	0.00	0	0.00	2
- ชีวสารสนเทศและชีววิทยาระบบ	1	100.00	0	0.00	0	0.00	0	0.00	0	0.00	0	0.00	0	0.00	1
- เทคโนโลยีชีวเคมี	1	100.00	0	0.00	0	0.00	0	0.00	0	0.00	0	0.00	0	0.00	1
คณะเทคโนโลยีสารสนเทศ															
- ระบบสารสนเทศทางธุรกิจ	8	38.10	2	9.52	3	14.29	5	23.81	1	4.76	1	9.52	0	0.00	21
- วิศวกรรมซอฟต์แวร์	0	0.00	1	16.67	1	16.67	2	33.33	0	0.00	2	33.33	0	0.00	6
- เทคโนโลยีสารสนเทศ	6	25.00	5	20.83	4	16.67	3	12.50	0	0.00	6	25.00	0	0.00	24
บัณฑิตวิทยาลัยการจัดการและนวัตกรรม															
- การจัดการ	3	12.00	5	20.00	3	12.00	7	28.00	3	12.00	4	16.00	0	0.00	25
- การจัดการสำหรับการเป็นผู้ประกอบการ	2	28.57	2	28.57	0	0.00	0	0.00	0	0.00	1	14.29	0	0.00	7
- การจัดการโลจิสติกส์	1	25.00	1	25.00	0	0.00	2	50.00	0	0.00	0	0.00	0	0.00	4

ตาราง ค 26 จำนวนนักเรียนที่ศึกษาใหม่ระดับบัณฑิตศึกษา ปีการศึกษา 2558 จำแนกตามรายได้อาจการดำเนินงานเฉลี่ยต่อเดือน (ในกรณีคนทำงาน) (ต่อ)

คณะ/สาขาวิชา	น้อยกว่า 6,500 บาท		6,501 - 12,500 บาท		12,501 - 18,500 บาท		18,501 - 25,000 บาท		25,001 - 35,000 บาท		มากกว่า 35,000 บาท		รวมทั้งหมด			
	จำนวน	ร้อยละ	จำนวน	ร้อยละ	จำนวน	ร้อยละ	จำนวน	ร้อยละ	จำนวน	ร้อยละ	จำนวน	ร้อยละ	จำนวน	ร้อยละ		
บัณฑิตวิทยาลัยร่วมด้านพลังงานและสิ่งแวดล้อม																
- เทคโนโลยีพลังงาน	0	0.00	1	100.00	0	0.00	0	0.00	0	0.00	0	0.00	0	0.00	1	0.00
- เทคโนโลยีสิ่งแวดล้อม	1	100.00	0	0.00	0	0.00	0	0.00	0	0.00	0	0.00	0	0.00	1	0.00
- เทคโนโลยีและการจัดการพลังงาน	2	100.00	0	0.00	0	0.00	0	0.00	0	0.00	0	0.00	0	0.00	2	0.00
คณะวิศวกรรมศาสตร์	19	23.75	9	11.25	10	12.50	17	21.25	9	11.25	16	20.00	0	0.00	80	0.00
- วิชาวิศวกรรม	1	100.00	0	0.00	0	0.00	0	0.00	0	0.00	0	0.00	0	0.00	1	0.00
- วิศวกรรมเครื่อง	0	0.00	0	0.00	1	20.00	1	20.00	1	20.00	2	40.00	0	0.00	5	0.00
- วิศวกรรมคอมพิวเตอร์	0	0.00	2	40.00	1	20.00	2	40.00	0	0.00	0	0.00	0	0.00	5	0.00
- วิศวกรรมคุณภาพ	2	100.00	0	0.00	0	0.00	0	0.00	0	0.00	0	0.00	0	0.00	2	0.00
- วิศวกรรมยานยนต์	0	0.00	1	100.00	0	0.00	0	0.00	0	0.00	0	0.00	0	0.00	1	0.00
- วิศวกรรมสิ่งแวดล้อม	4	57.14	2	28.57	1	14.29	0	0.00	0	0.00	0	0.00	0	0.00	7	0.00
- วิศวกรรมอาหาร	1	50.00	1	50.00	0	0.00	0	0.00	0	0.00	0	0.00	0	0.00	2	0.00
- วิศวกรรมอุตสาหกรรมและการจัดการ	0	0.00	0	0.00	0	0.00	0	0.00	0	0.00	0	0.00	1	100.00	1	0.00
- วิศวกรรมอุตสาหกรรมและการจัดการ	2	12.50	0	0.00	2	12.50	5	31.25	4	25.00	3	18.75	0	0.00	16	0.00
- วิศวกรรมเคมี	1	100.00	0	0.00	0	0.00	0	0.00	0	0.00	0	0.00	0	0.00	1	0.00
- วิศวกรรมเครื่องกล	3	50.00	1	16.67	0	0.00	1	16.67	1	16.67	0	0.00	0	0.00	6	0.00
- วิศวกรรมและการบริหารการก่อสร้าง	0	0.00	1	12.50	3	37.50	2	25.00	0	0.00	2	25.00	0	0.00	8	0.00
- วิศวกรรมโยธา	2	40.00	0	0.00	0	0.00	2	40.00	1	20.00	0	0.00	0	0.00	5	0.00
- วิศวกรรมโยธา	0	0.00	0	0.00	1	33.33	1	33.33	0	0.00	1	33.33	0	0.00	3	0.00
- วิศวกรรมโยธา	0	0.00	0	0.00	0	0.00	0	0.00	1	100.00	0	0.00	0	0.00	1	0.00
- วิศวกรรมโยธา	1	100.00	0	0.00	0	0.00	0	0.00	0	0.00	0	0.00	0	0.00	1	0.00
- วิศวกรรมโยธา	1	16.67	1	16.67	0	0.00	1	16.67	1	16.67	2	33.33	0	0.00	6	0.00
- วิศวกรรมโยธา	1	100.00	0	0.00	0	0.00	0	0.00	0	0.00	0	0.00	0	0.00	1	0.00
- วิศวกรรมโยธา	0	0.00	0	0.00	1	14.29	2	28.57	0	0.00	4	57.14	0	0.00	7	0.00
- วิศวกรรมโยธา	0	0.00	0	0.00	0	0.00	0	0.00	0	0.00	1	100.00	0	0.00	1	0.00

ตาราง ค 26 จำนวนนักศึกษาใหม่ระดับบัณฑิตศึกษา ปีการศึกษา 2558 จำแนกตามรายได้ออกจากการทำงานเฉลี่ยต่อเดือน (ในกรณีคนทำงาน) (ต่อ)

คณะ/สาขาวิชา	น้อยกว่า 6,500 บาท		6,501 - 12,500 บาท		12,501 - 18,500 บาท		18,501 - 25,000 บาท		25,001 - 35,000 บาท		มากกว่า 35,000 บาท		รวม		
	จำนวน	ร้อยละ	จำนวน	ร้อยละ	จำนวน	ร้อยละ	จำนวน	ร้อยละ	จำนวน	ร้อยละ	จำนวน	ร้อยละ	ไม่ระบุ		
													จำนวน	ร้อยละ	
คณะวิทยาศาสตร์	6	33.33	6	33.33	4	22.22	2	11.11	0	0.00	0	0.00	0	0.00	18
- การสอนคณิตศาสตร์	0	0.00	1	25.00	1	25.00	2	50.00	0	0.00	0	0.00	0	0.00	4
- คณิตศาสตร์ประยุกต์	2	40.00	3	60.00	0	0.00	0	0.00	0	0.00	0	0.00	0	0.00	5
- ฟิสิกส์	2	66.67	0	0.00	1	33.33	0	0.00	0	0.00	0	0.00	0	0.00	3
- ฟิสิกส์ศึกษา	0	0.00	0	0.00	1	100.00	0	0.00	0	0.00	0	0.00	0	0.00	1
- เคมี	1	50.00	1	50.00	0	0.00	0	0.00	0	0.00	0	0.00	0	0.00	2
- เคมีศึกษา	1	33.33	1	33.33	1	33.33	0	0.00	0	0.00	0	0.00	0	0.00	3
คณะพลังงานสิ่งแวดล้อมและวัสดุ	3	37.50	2	25.00	0	0.00	2	25.00	0	0.00	1	12.50	0	0.00	8
- เทคโนโลยีการจัดการพลังงาน	0	0.00	1	33.33	0	0.00	1	33.33	0	0.00	1	33.33	0	0.00	3
- เทคโนโลยีพลังงาน	2	100.00	0	0.00	0	0.00	0	0.00	0	0.00	0	0.00	0	0.00	2
- เทคโนโลยีวัสดุ	1	50.00	0	0.00	0	0.00	1	50.00	0	0.00	0	0.00	0	0.00	2
- เทคโนโลยีอวกาศ	0	0.00	1	100.00	0	0.00	0	0.00	0	0.00	0	0.00	0	0.00	1
คณะสถาปัตยกรรมศาสตร์และการออกแบบ	0	0.00	0	0.00	0	0.00	1	100.00	0	0.00	0	0.00	0	0.00	1
- การออกแบบและวางแผน	0	0.00	0	0.00	0	0.00	1	100.00	0	0.00	0	0.00	0	0.00	1
คณะศิลปศาสตร์	1	11.11	2	22.22	1	11.11	2	22.22	2	22.22	1	11.11	0	0.00	9
- ภาษาศาสตร์ประยุกต์ด้านการสอนภาษาอังกฤษ	1	25.00	0	0.00	0	0.00	2	50.00	1	25.00	0	0.00	0	0.00	4
- ภาษาอังกฤษเพื่อการสื่อสารในวิชาชีพและนานาชาติ	0	0.00	1	25.00	1	25.00	0	0.00	1	25.00	1	25.00	0	0.00	4
- สังคมศาสตร์สิ่งแวดล้อม	0	0.00	1	100.00	0	0.00	0	0.00	0	0.00	0	0.00	0	0.00	1
สถาบันวิทยาการหุ่นยนต์ภาคสนาม	1	20.00	1	20.00	1	20.00	0	0.00	2	40.00	0	0.00	0	0.00	5
- ธุรกิจเทคโนโลยี	0	0.00	1	100.00	0	0.00	0	0.00	0	0.00	0	0.00	0	0.00	1
- วิทยาการหุ่นยนต์และระบบอัตโนมัติ	1	25.00	0	0.00	1	25.00	0	0.00	2	50.00	0	0.00	0	0.00	4
รวม	59	24.18	45	18.44	37	15.16	48	19.67	21	8.61	34	13.93	0	0.00	244

ตาราง ค 27 จำนวนนักศึกษาใหม่ระดับบัณฑิตศึกษา ปีการศึกษา 2558 จำแนกตามผู้ปกครอง

คณะ/สาขาวิชา	บิดา		มารดา		บุคคลอื่นๆ		ไม่ระบุ		รวมทั้งหมด
	จำนวน	ร้อยละ	จำนวน	ร้อยละ	จำนวน	ร้อยละ	จำนวน	ร้อยละ	
คณะครุศาสตร์อุตสาหกรรมและเทคโนโลยี									
- คอมพิวเตอร์และเทคโนโลยีสารสนเทศ	5	50.00	3	30.00	2	20.00	0	0.00	10
- นวัตกรรมการเรียนรู้และเทคโนโลยี	3	37.50	2	25.00	3	37.50	0	0.00	8
- วิศวกรรมอุตสาหกรรม	7	63.64	2	18.18	2	18.18	0	0.00	11
- วิศวกรรมเครื่องกล	5	62.50	2	25.00	1	12.50	0	0.00	8
- วิศวกรรมโยธา	2	50.00	1	25.00	1	25.00	0	0.00	4
- วิศวกรรมไฟฟ้า	6	28.57	11	52.38	4	19.05	0	0.00	21
- เทคโนโลยีการพิมพ์และบรรจุภัณฑ์	3	33.33	1	11.11	5	55.56	0	0.00	9
- เทคโนโลยีการเรียนรู้และสื่อสารมวลชน	15	41.67	19	52.78	2	5.56	0	0.00	36
คณะทรัพยากรชีวภาพและเทคโนโลยี									
- การจัดการทรัพยากรชีวภาพ	1	16.67	4	66.67	1	16.67	0	0.00	6
- ชีวสารสนเทศและชีววิทยาระบบ	2	33.33	3	50.00	1	16.67	0	0.00	6
- เทคโนโลยีชีวภาพ	4	36.36	6	54.55	1	9.09	0	0.00	11
- เทคโนโลยีชีวเคมี	1	25.00	3	75.00	0	0.00	0	0.00	4
- เทคโนโลยีหลังการเก็บเกี่ยว	4	40.00	6	60.00	0	0.00	0	0.00	10
บัณฑิตวิทยาลัยการจัดการและนวัตกรรม									
- การจัดการ	78	38.42	89	43.84	35	17.24	1	0.49	203
- การจัดการสำหรับการเป็นผู้ประกอบการ	41	36.61	49	43.75	22	19.64	0	0.00	112
- การจัดการโลจิสติกส์	13	33.33	22	56.41	3	7.69	1	2.56	39
- การจัดการโลจิสติกส์	24	46.15	18	34.62	10	19.23	0	0.00	52
บัณฑิตวิทยาลัยร่วมด้านพลังงานและสิ่งแวดล้อม									
- เทคโนโลยีพลังงาน	9	50.00	6	33.33	3	16.67	0	0.00	18
- เทคโนโลยีสิ่งแวดล้อม	1	50.00	1	50.00	0	0.00	0	0.00	2
- เทคโนโลยีและการจัดการพลังงาน	1	33.33	0	0.00	2	66.67	0	0.00	3
- เทคโนโลยีและการจัดการสิ่งแวดล้อม	6	50.00	5	41.67	1	8.33	0	0.00	12
- เทคโนโลยีและการจัดการสิ่งแวดล้อม	1	100.00	0	0.00	0	0.00	0	0.00	1

ตาราง ค 27 จำนวนนักศึกษาใหม่ระดับบัณฑิตศึกษา ปีการศึกษา 2558 จำแนกตามผู้ปกครอง (ต่อ)

คณะ/สาขาวิชา	บิดา		มารดา		บุคคลอื่นๆ		ไม่ระบุ		รวมทั้งหมด
	จำนวน	ร้อยละ	จำนวน	ร้อยละ	จำนวน	ร้อยละ	จำนวน	ร้อยละ	
คณะวิศวกรรมศาสตร์	178	43.63	177	43.38	51	12.50	2	0.49	408
- ภาควิชาวิศวกรรม	0	0.00	4	100.00	0	0.00	0	0.00	4
- วิศวกรรมเครื่องกล	13	48.15	8	29.63	6	22.22	0	0.00	27
- วิศวกรรมคอมพิวเตอร์	5	26.32	11	57.89	3	15.79	0	0.00	19
- วิศวกรรมคุณภาพ	5	45.45	4	36.36	2	18.18	0	0.00	11
- วิศวกรรมชีวภาพ	4	57.14	2	28.57	1	14.29	0	0.00	7
- วิศวกรรมยานยนต์	0	0.00	4	100.00	0	0.00	0	0.00	4
- วิศวกรรมสิ่งแวดล้อม	16	37.21	24	55.81	3	6.98	0	0.00	43
- วิศวกรรมอาหาร	3	25.00	7	58.33	2	16.67	0	0.00	12
- วิศวกรรมอุตสาหกรรมและการะบบการผลิต	4	80.00	1	20.00	0	0.00	0	0.00	5
- วิศวกรรมอุตสาหการและการะบบการผลิต	27	45.76	26	44.07	6	10.17	0	0.00	59
- วิศวกรรมเคมี	18	62.07	10	34.48	1	3.45	0	0.00	29
- วิศวกรรมเครื่องกล	11	39.29	13	46.43	3	10.71	1	3.57	28
- วิศวกรรมและการบริหารการก่อสร้าง	13	50.00	11	42.31	2	7.69	0	0.00	26
- วิศวกรรมโยธา	17	58.62	11	37.93	1	3.45	0	0.00	29
- วิศวกรรมโลหการ	6	54.55	2	18.18	3	27.27	0	0.00	11
- วิศวกรรมไฟฟ้า	10	40.00	9	36.00	6	24.00	0	0.00	25
- วิศวกรรมไฟฟ้าและคอมพิวเตอร์	1	50.00	1	50.00	0	0.00	0	0.00	2
- วิศวกรรมไฟฟ้าและสารสนเทศ	8	36.36	12	54.55	2	9.09	0	0.00	22
- เทคโนโลยีการขึ้นรูปวัสดุและนวัตกรรมการผลิต	3	25.00	7	58.33	1	8.33	1	8.33	12
- เทคโนโลยีวิศวกรรมโยธา	10	43.48	7	30.43	6	26.09	0	0.00	23
- เทคโนโลยีวิศวกรรมไฟฟ้าและสารสนเทศ	4	40.00	3	30.00	3	30.00	0	0.00	10
คณะวิทยาศาสตร์	21	42.86	24	48.98	3	6.12	1	2.04	49
- การสอนคณิตศาสตร์	3	33.33	4	44.44	2	22.22	0	0.00	9
- คณิตศาสตร์ประยุกต์	7	58.33	5	41.67	0	0.00	0	0.00	12
- จุลชีววิทยาประยุกต์	0	0.00	2	100.00	0	0.00	0	0.00	2
- ฟิสิกส์	3	33.33	5	55.56	0	0.00	1	11.11	9
- ฟิสิกส์ศึกษา	3	60.00	2	40.00	0	0.00	0	0.00	5
- วิทยาศาสตร์ชีวภาพ	1	100.00	0	0.00	0	0.00	0	0.00	1
- เคมี	1	25.00	3	75.00	0	0.00	0	0.00	4
- เคมีศึกษา	2	33.33	3	50.00	1	16.67	0	0.00	6
- เคมีอุตสาหกรรม	1	100.00	0	0.00	0	0.00	0	0.00	1

ตาราง ค 27 จำนวนนักศึกษาใหม่ระดับบัณฑิตศึกษา ปีการศึกษา 2558 จำแนกตามผู้ปกครอง (ต่อ)

คณะ/สาขาวิชา	บิดา		มารดา		บุคคลอื่นๆ		ไม่ระบุ		รวมทั้งหมด
	จำนวน	ร้อยละ	จำนวน	ร้อยละ	จำนวน	ร้อยละ	จำนวน	ร้อยละ	
คณะพลังงานสิ่งแวดล้อมและวัสดุ									
- การออกแบบและผลิตแบบบูรณาการ	21	42.86	24	48.98	4	8.16	0	0.00	49
- เทคโนโลยีการจัดการพลังงาน	2	40.00	2	40.00	1	20.00	0	0.00	5
- เทคโนโลยีพลังงาน	9	47.37	9	47.37	1	5.26	0	0.00	19
- เทคโนโลยีวัสดุ	7	53.85	6	46.15	0	0.00	0	0.00	13
- เทคโนโลยีสิ่งแวดล้อม	1	16.67	4	66.67	1	16.67	0	0.00	6
- เทคโนโลยีอวกาศ	2	66.67	1	33.33	0	0.00	0	0.00	3
- เทคโนโลยีพลังงาน	0	0.00	2	66.67	1	33.33	0	0.00	3
คณะสถาปัตยกรรมศาสตร์และการออกแบบ									
- การออกแบบและวางแผน	2	28.57	3	42.86	2	28.57	0	0.00	7
- การออกแบบและวางแผน	2	28.57	3	42.86	2	28.57	0	0.00	7
คณะเทคโนโลยีสารสนเทศ									
- ระบบสารสนเทศทางธุรกิจ	95	38.31	113	45.56	39	15.73	1	0.40	248
- วิทยาการคอมพิวเตอร์	28	37.33	37	49.33	10	13.33	0	0.00	75
- วิทยาการคอมพิวเตอร์	2	100.00	0	0.00	0	0.00	0	0.00	2
- วิศวกรรมซอฟต์แวร์	15	39.47	16	42.11	7	18.42	0	0.00	38
- เทคโนโลยีสารสนเทศ	50	37.59	60	45.11	22	16.54	1	0.75	133
คณะศิลปศาสตร์									
- ภาษาศาสตร์ประยุกต์ด้านการสอนภาษาอังกฤษ	6	31.58	9	47.37	3	15.79	1	5.26	19
- ภาษาอังกฤษเพื่อการสื่อสารในวิชาชีพและนานาชาติ	3	42.86	3	42.86	1	14.29	0	0.00	7
- สังคมศาสตร์สิ่งแวดล้อม	3	30.00	4	40.00	2	20.00	1	10.00	10
- สังคมศาสตร์สิ่งแวดล้อม	0	0.00	2	100.00	0	0.00	0	0.00	2
สถาบันวิทยการหุ่นยนต์ภาคสนาม									
- ธุรกิจเทคโนโลยี	11	55.00	9	45.00	0	0.00	0	0.00	20
- วิทยาการหุ่นยนต์และระบบอัตโนมัติ	5	55.56	4	44.44	0	0.00	0	0.00	9
- วิทยาลัยสหวิทยาการ	6	54.55	5	45.45	0	0.00	0	0.00	11
- สาขาวิชาวิทยาศาสตร์และเทคโนโลยี	1	33.33	1	33.33	1	33.33	0	0.00	3
- สาขาวิชาวิทยาศาสตร์และเทคโนโลยี	1	33.33	1	33.33	1	33.33	0	0.00	3
รวม	480	41.10	518	44.35	164	14.04	6	0.51	1,168

ตาราง ค 28 จำนวนนักศึกษาใหม่ระดับบัณฑิตศึกษา ปีการศึกษา 2558 จำแนกตามสถานภาพสมรสของบิดามารดา

คณะ/สาขาวิชา	อยู่ด้วยกัน		บิดาถึงแก่กรรม		มารดาถึงแก่กรรม		บิดามารดาถึงแก่กรรม		แยกกันอยู่เพราะอาชีพ		แยกกันอยู่เพราะเหตุผลอื่น		หย่าขาดจากกัน		ไม่ระบุ		รวมทั้งหมด
	จำนวน	ร้อยละ	จำนวน	ร้อยละ	จำนวน	ร้อยละ	จำนวน	ร้อยละ	จำนวน	ร้อยละ	จำนวน	ร้อยละ	จำนวน	ร้อยละ	จำนวน	ร้อยละ	
คณะครุศาสตร์อุตสาหกรรมและเทคโนโลยี	74	69.16	14	13.08	3	2.80	2	1.87	3	2.80	5	4.67	6	5.61	0	0.00	107
- คอมพิวเตอร์และเทคโนโลยีสารสนเทศ	8	80.00	0	0.00	1	10.00	0	0.00	0	0.00	0	0.00	1	10.00	0	0.00	10
- นวัตกรรมการเรียนรู้และเทคโนโลยี	7	87.50	0	0.00	0	0.00	1	12.50	0	0.00	0	0.00	0	0.00	0	0.00	8
- วิศวกรรมอุตสาหกรรม	8	72.73	0	0.00	1	9.09	0	0.00	0	0.00	1	9.09	1	9.09	0	0.00	11
- วิศวกรรมเครื่องกล	6	75.00	2	25.00	0	0.00	0	0.00	0	0.00	0	0.00	0	0.00	0	0.00	8
- วิศวกรรมโยธา	2	50.00	1	25.00	0	0.00	0	0.00	0	0.00	1	25.00	0	0.00	0	0.00	4
- วิศวกรรมไฟฟ้า	13	61.90	5	23.81	1	4.76	0	0.00	1	4.76	0	0.00	1	4.76	0	0.00	21
- เทคโนโลยีการพิมพ์และบรรจุภัณฑ์	5	55.56	2	22.22	0	0.00	1	11.11	0	0.00	1	11.11	0	0.00	0	0.00	9
- เทคโนโลยีการเรียนรู้และสื่อการเรียน	25	69.44	4	11.11	0	0.00	0	0.00	2	5.56	2	5.56	3	8.33	0	0.00	36
คณะทรัพยากรชีวภาพและเทคโนโลยี	25	67.57	6	16.22	1	2.70	0	0.00	2	5.41	1	2.70	2	5.41	0	0.00	37
- การจัดการทรัพยากรชีวภาพ	3	50.00	1	16.67	1	16.67	0	0.00	0	0.00	0	0.00	1	16.67	0	0.00	6
- วิศวกรรมเทคโนโลยีชีวภาพ	4	66.67	1	16.67	0	0.00	0	0.00	0	0.00	0	0.00	1	16.67	0	0.00	6
- เทคโนโลยีชีวเคมี	7	63.64	2	18.18	0	0.00	0	0.00	1	9.09	1	9.09	0	0.00	0	0.00	11
- เทคโนโลยีพลังงานชีวภาพ	4	100.00	0	0.00	0	0.00	0	0.00	0	0.00	0	0.00	0	0.00	0	0.00	4
- เทคโนโลยีพลังงานชีวภาพ	7	70.00	2	20.00	0	0.00	0	0.00	1	10.00	0	0.00	0	0.00	0	0.00	10
คณะเทคโนโลยีสารสนเทศ	162	65.32	28	11.29	7	2.82	3	1.21	9	3.63	15	6.05	23	9.27	1	0.40	248
- ระบบสารสนเทศทางธุรกิจ	44	58.67	10	13.33	4	5.33	2	2.67	2	2.67	4	5.33	9	12.00	0	0.00	75
- วิทยาการคอมพิวเตอร์	2	100.00	0	0.00	0	0.00	0	0.00	0	0.00	0	0.00	0	0.00	0	0.00	2
- วิศวกรรมซอฟต์แวร์	28	73.68	3	7.89	0	0.00	1	2.63	0	0.00	2	5.26	4	10.53	0	0.00	38
- เทคโนโลยีสารสนเทศ	88	66.17	15	11.28	3	2.26	0	0.00	7	5.26	9	6.77	10	7.52	1	0.75	133
บัณฑิตวิทยาลัยการจัดการและนวัตกรรม	146	71.92	27	13.30	6	2.96	2	0.99	2	0.99	5	2.46	15	7.39	0	0.00	203
- การจัดการ	78	69.64	17	15.18	3	2.68	2	1.79	1	0.89	2	1.79	9	8.04	0	0.00	112
- การจัดการสำหรับการเป็นผู้ประกอบการ	32	82.05	5	12.82	1	2.56	0	0.00	0	0.00	0	0.00	1	2.56	0	0.00	39
- การจัดการโลจิสติกส์	36	69.23	5	9.62	2	3.85	0	0.00	1	1.92	3	5.77	5	9.62	0	0.00	52

ตาราง ค 28 จำนวนนักศึกษาใหม่ระดับบัณฑิตศึกษา ปีการศึกษา 2558 จำแนกตามสถานภาพสมรสของบิดามารดา (ต่อ)

คณะ/สาขาวิชา	อยู่ด้วยกัน		บิดาถึงแก่กรรม		มารดาถึงแก่กรรม		บิดามารดาถึงแก่กรรม		แยกกันอยู่เพราะอาชีพ		แยกกันอยู่เพราะเหตุผลอื่น		หย่าขาดจากกัน		ไม่ระบุ		รวมทั้งหมด
	จำนวน	ร้อยละ	จำนวน	ร้อยละ	จำนวน	ร้อยละ	จำนวน	ร้อยละ	จำนวน	ร้อยละ	จำนวน	ร้อยละ	จำนวน	ร้อยละ	จำนวน	ร้อยละ	
บัณฑิตวิทยาลัยร่วมด้านพลังงานและสิ่งแวดล้อม	12	66.67	1	5.56	0	0.00	0	0.00	0	0.00	3	16.67	1	5.56	0	0.00	18
- เทคโนโลยีพลังงาน	1	50.00	0	0.00	0	0.00	0	0.00	0	0.00	0	0.00	0	0.00	0	0.00	2
- เทคโนโลยีสิ่งแวดล้อม	1	33.33	0	0.00	0	0.00	0	0.00	0	0.00	2	66.67	0	0.00	0	0.00	3
- เทคโนโลยีและการจัดการพลังงาน	9	75.00	0	0.00	1	8.33	0	0.00	0	0.00	1	8.33	1	8.33	0	0.00	12
- เทคโนโลยีและการจัดการสิ่งแวดล้อม	1	100.00	0	0.00	0	0.00	0	0.00	0	0.00	0	0.00	0	0.00	0	0.00	1
คณะวิศวกรรมศาสตร์	296	72.55	33	8.09	14	3.43	8	1.96	7	1.72	15	3.68	34	8.33	1	0.25	408
- วิชาชีววิศวกรรม	1	25.00	2	50.00	0	0.00	0	0.00	0	0.00	0	0.00	1	25.00	0	0.00	4
- วิศวกรรมทางเชื่อม	21	77.78	2	7.41	1	3.70	1	3.70	0	0.00	0	0.00	2	7.41	0	0.00	27
- วิศวกรรมคอมพิวเตอร์	15	78.95	1	5.26	3	15.79	0	0.00	0	0.00	0	0.00	0	0.00	0	0.00	19
- วิศวกรรมคุณภาพ	9	81.82	0	0.00	0	0.00	0	0.00	0	0.00	0	0.00	2	18.18	0	0.00	11
- วิศวกรรมชีวภาพ	6	85.71	0	0.00	1	14.29	0	0.00	0	0.00	0	0.00	0	0.00	0	0.00	7
- วิศวกรรมยานยนต์	3	75.00	0	0.00	0	0.00	0	0.00	0	0.00	0	0.00	1	25.00	0	0.00	4
- วิศวกรรมสิ่งแวดล้อม	31	72.09	4	9.30	1	2.33	0	0.00	1	2.33	2	4.65	4	9.30	0	0.00	43
- วิศวกรรมอาหาร	9	75.00	0	0.00	0	0.00	1	8.33	0	0.00	1	8.33	1	8.33	0	0.00	12
- วิศวกรรมอุตสาหกรรมและระบบการผลิต	5	100.00	0	0.00	0	0.00	0	0.00	0	0.00	0	0.00	0	0.00	0	0.00	5
- วิศวกรรมอุตสาหกรรมและระบบการผลิต	45	76.27	4	6.78	0	0.00	1	1.69	2	3.39	3	5.08	4	6.78	0	0.00	59
- วิศวกรรมเคมี	22	75.86	4	13.79	0	0.00	0	0.00	1	3.45	1	3.45	1	3.45	0	0.00	29
- วิศวกรรมเครื่องกล	17	60.71	2	7.14	1	3.57	1	3.57	0	0.00	1	3.57	6	21.43	0	0.00	28
- วิศวกรรมและการบริหารการก่อสร้าง	17	65.38	2	7.69	2	7.69	0	0.00	0	0.00	1	3.85	4	15.38	0	0.00	26
- วิศวกรรมโยธา	23	79.31	2	6.90	0	0.00	0	0.00	0	0.00	3	10.34	1	3.45	0	0.00	29
- วิศวกรรมโยธา	5	45.45	0	0.00	2	18.18	0	0.00	1	9.09	0	0.00	3	27.27	0	0.00	11
- วิศวกรรมไฟฟ้า	18	72.00	3	12.00	0	0.00	0	0.00	0	0.00	1	4.00	3	12.00	0	0.00	25
- วิศวกรรมไฟฟ้าและคอมพิวเตอร์	2	100.00	0	0.00	0	0.00	0	0.00	0	0.00	0	0.00	0	0.00	0	0.00	2
- วิศวกรรมไฟฟ้าและสารสนเทศ	17	77.27	3	13.64	0	0.00	0	0.00	1	4.55	0	0.00	1	4.55	0	0.00	22
- เทคโนโลยีการขึ้นรูปวัสดุและนวัตกรรมการผลิต	9	75.00	2	16.67	0	0.00	0	0.00	0	0.00	0	0.00	0	0.00	1	8.33	12
- เทคโนโลยีวิศวกรรมโยธา	15	65.22	1	4.35	1	4.35	4	17.39	1	4.35	1	4.35	0	0.00	0	0.00	23
- เทคโนโลยีวิศวกรรมไฟฟ้าและสารสนเทศ	6	60.00	1	10.00	2	20.00	0	0.00	0	0.00	1	10.00	0	0.00	0	0.00	10

ตาราง ค 28 จำนวนนักศึกษาใหม่ระดับบัณฑิตศึกษา ปีการศึกษา 2558 จำแนกตามสถานภาพสมรสของบิดามารดา (ต่อ)

คณะ/สาขาวิชา	อยู่ด้วยกัน		บิดาถึงแก่กรรม		มารดาถึงแก่กรรม		บิดามารดาถึงแก่กรรม		แยกกันอยู่เพราะอาชีพ		แยกกันอยู่เพราะเหตุอื่น		หย่าขาดจากกัน		ไม่ระบุ		รวมทั้งหมด
	จำนวน	ร้อยละ	จำนวน	ร้อยละ	จำนวน	ร้อยละ	จำนวน	ร้อยละ	จำนวน	ร้อยละ	จำนวน	ร้อยละ	จำนวน	ร้อยละ	จำนวน	ร้อยละ	
คณะวิทยาศาสตร์	38	77.55	4	8.16	0	0.00	0	0.00	0	0.00	1	2.04	5	10.20	1	2.04	49
- การสอนคณิตศาสตร์	6	66.67	2	22.22	0	0.00	0	0.00	0	0.00	0	0.00	1	11.11	0	0.00	9
- คณิตศาสตร์ประยุกต์	12	100.00	0	0.00	0	0.00	0	0.00	0	0.00	0	0.00	0	0.00	0	0.00	12
- จุดชีววิทยาระยุกต์	1	50.00	0	0.00	0	0.00	0	0.00	0	0.00	0	0.00	1	50.00	0	0.00	2
- ฟิสิกส์	6	66.67	1	11.11	0	0.00	0	0.00	0	0.00	0	0.00	1	11.11	1	11.11	9
- ฟิสิกส์ศึกษา	3	60.00	1	20.00	0	0.00	0	0.00	0	0.00	1	20.00	0	0.00	0	0.00	5
- วิทยาศาสตร์ชีวภาพ	1	100.00	0	0.00	0	0.00	0	0.00	0	0.00	0	0.00	0	0.00	0	0.00	1
- เคมี	2	50.00	0	0.00	0	0.00	0	0.00	0	0.00	0	0.00	2	50.00	0	0.00	4
- เคมีศึกษา	6	100.00	0	0.00	0	0.00	0	0.00	0	0.00	0	0.00	0	0.00	0	0.00	6
- เคมีอุตสาหกรรม	1	100.00	0	0.00	0	0.00	0	0.00	0	0.00	0	0.00	0	0.00	0	0.00	1
- เคมีพลังงานนิวเคลียร์และวัสดุ	37	75.51	4	8.16	0	0.00	0	0.00	0	0.00	5	10.20	3	6.12	0	0.00	49
- การออกแบบและผลิตแบบบูรณาการ	3	60.00	1	20.00	0	0.00	0	0.00	0	0.00	1	20.00	0	0.00	0	0.00	5
- เทคโนโลยีการจัดการพลังงาน	17	89.47	1	5.26	0	0.00	0	0.00	0	0.00	1	5.26	0	0.00	0	0.00	19
- เทคโนโลยีพลังงาน	8	61.54	0	0.00	0	0.00	0	0.00	0	0.00	3	23.08	2	15.38	0	0.00	13
- เทคโนโลยีวัสดุ	4	66.67	1	16.67	0	0.00	0	0.00	0	0.00	0	0.00	1	16.67	0	0.00	6
- เทคโนโลยีสิ่งแวดล้อม	3	100.00	0	0.00	0	0.00	0	0.00	0	0.00	0	0.00	0	0.00	0	0.00	3
- เทคโนโลยีอณูชีววิทยา	2	66.67	1	33.33	0	0.00	0	0.00	0	0.00	0	0.00	0	0.00	0	0.00	3
- เทคโนโลยีอณูพันธุศาสตร์และการออกแบบ	6	85.71	0	0.00	0	0.00	0	0.00	0	0.00	0	0.00	1	14.29	0	0.00	7
- การออกแบบและวางแผน	6	85.71	0	0.00	0	0.00	0	0.00	0	0.00	0	0.00	1	14.29	0	0.00	7
คณะศิลปศาสตร์	10	52.63	1	5.26	0	0.00	0	0.00	0	0.00	1	5.26	7	36.84	0	0.00	19
- ภาษาศาสตร์ประยุกต์ด้านการสอนภาษาอังกฤษ	6	85.71	0	0.00	0	0.00	0	0.00	0	0.00	0	0.00	1	14.29	0	0.00	7
- ภาษาอังกฤษเพื่อการสื่อสารในวิชาชีพและนานาชาติ	4	40.00	0	0.00	0	0.00	0	0.00	0	0.00	1	10.00	5	50.00	0	0.00	10
- สังคมศาสตร์สิ่งแวดล้อม	0	0.00	1	50.00	0	0.00	0	0.00	0	0.00	0	0.00	1	50.00	0	0.00	2
สถาบันวิทยการหุ่นยนต์ภาคสนาม	18	90.00	2	10.00	0	0.00	0	0.00	0	0.00	0	0.00	0	0.00	0	0.00	20
- ธุรกิจเทคโนโลยี	7	77.78	2	22.22	0	0.00	0	0.00	0	0.00	0	0.00	0	0.00	0	0.00	9
- วิทยาการหุ่นยนต์และระบบอัตโนมัติ	11	100.00	0	0.00	0	0.00	0	0.00	0	0.00	0	0.00	0	0.00	0	0.00	11
วิทยาลัยสหวิทยาการ	1	33.33	0	0.00	1	33.33	1	33.33	0	0.00	0	0.00	0	0.00	0	0.00	3
- สาขาวิชาวิทยาศาสตร์และเทคโนโลยี	1	33.33	0	0.00	1	33.33	1	33.33	0	0.00	0	0.00	0	0.00	0	0.00	3
รวม	825	70.63	120	10.27	33	2.83	16	1.37	23	1.97	51	4.37	97	8.30	3	0.26	1,168

ตาราง ค 29 จำนวนนักศึกษาใหม่ระดับบัณฑิตศึกษา ปีการศึกษา 2558 จำแนกตามวุฒิสูงสุดของบิดา

คณะ/สาขาวิชา	ประถมศึกษา		มัธยมศึกษา		มัธยมศึกษาปลาย/ปวช.		ปวส./อนุปริญญา		ปริญญาตรี		ปริญญาโท		ปริญญาเอก		ไม่มีวุฒิ		วุฒิเฉพาะ ตำแหน่ง/ อื่นๆ		School in Other Countries		ไม่ระบุ		รวม ทั้งหมด		
	จำนวน	ร้อยละ	จำนวน	ร้อยละ	จำนวน	ร้อยละ	จำนวน	ร้อยละ	จำนวน	ร้อยละ	จำนวน	ร้อยละ	จำนวน	ร้อยละ	จำนวน	ร้อยละ	จำนวน	ร้อยละ	จำนวน	ร้อยละ	จำนวน	ร้อยละ			
																								จำนวน	ร้อยละ
คณะครุศาสตร์อุตสาหกรรมและเทคโนโลยี	16	14.95	7	6.54	24	22.43	10	9.35	20	18.69	6	5.61	0	0.00	3	2.80	4	3.74	0	0.00	17	15.89	107		
	1	10.00	0	0.00	3	30.00	2	20.00	2	20.00	1	10.00	0	0.00	0	0.00	1	10.00	0	0.00	0	0.00	10		
	1	12.50	1	12.50	0	0.00	1	12.50	3	37.50	0	0.00	0	0.00	1	12.50	0	0.00	0	0.00	1	12.50	8		
	4	36.36	2	18.18	3	27.27	0	0.00	0	0.00	0	0.00	2	18.18	0	0.00	0	0.00	0	0.00	0	0.00	11		
- วิศวกรรมเครื่องกล	4	50.00	0	0.00	0	0.00	0	0.00	1	12.50	0	0.00	0	0.00	1	12.50	0	0.00	0	0.00	2	25.00	8		
	0	0.00	0	0.00	0	0.00	1	25.00	2	50.00	0	0.00	0	0.00	0	0.00	0	0.00	0	0.00	1	25.00	4		
	2	9.52	0	0.00	4	19.05	1	4.76	4	19.05	1	4.76	0	0.00	1	4.76	3	14.29	0	0.00	5	23.81	21		
	2	22.22	1	11.11	1	11.11	0	0.00	1	11.11	1	11.11	0	0.00	0	0.00	0	0.00	0	0.00	0	0.00	3	33.33	9
- เทคโนโลยีการพิมพ์และบรรจุภัณฑ์	2	5.56	3	8.33	13	36.11	5	13.89	7	19.44	1	2.78	0	0.00	0	0.00	0	0.00	0	0.00	0	0.00	5	13.89	36
	7	18.92	3	8.11	6	16.22	2	5.41	9	24.32	3	8.11	0	0.00	0	0.00	0	0.00	0	0.00	0	0.00	7	18.92	37
	1	16.67	0	0.00	1	16.67	0	0.00	1	16.67	1	16.67	0	0.00	0	0.00	0	0.00	0	0.00	0	0.00	2	33.33	6
	0	0.00	0	0.00	1	16.67	0	0.00	2	33.33	2	33.33	0	0.00	0	0.00	0	0.00	0	0.00	0	0.00	1	16.67	6
- เทคโนโลยีชีวภาพ	1	9.09	1	9.09	4	36.36	0	0.00	3	27.27	0	0.00	0	0.00	0	0.00	0	0.00	0	0.00	0	0.00	2	18.18	11
	0	0.00	2	50.00	0	0.00	1	25.00	1	25.00	0	0.00	0	0.00	0	0.00	0	0.00	0	0.00	0	0.00	0	0.00	4
	5	50.00	0	0.00	0	0.00	1	10.00	2	20.00	0	0.00	0	0.00	0	0.00	0	0.00	0	0.00	0	0.00	2	20.00	10
	41	16.53	17	6.85	38	15.32	18	7.26	51	20.56	21	8.47	1	0.40	15	6.05	4	1.61	0	0.00	42	16.94	248		
คณะเทคโนโลยีสารสนเทศ	10	13.33	6	8.00	8	10.67	4	5.33	21	28.00	7	9.33	0	0.00	5	6.67	0	0.00	0	0.00	14	18.67	75		
	0	0.00	0	0.00	1	50.00	0	0.00	0	0.00	1	50.00	0	0.00	0	0.00	0	0.00	0	0.00	0	0.00	2		
	8	21.05	3	7.89	5	13.16	1	2.63	9	23.68	3	7.89	0	0.00	0	0.00	3	7.89	0	0.00	6	15.79	38		
	23	17.29	8	6.02	24	18.05	13	9.77	21	15.79	10	7.52	1	0.75	10	7.52	1	0.75	0	0.00	22	16.54	133		
บัณฑิตวิทยาลัยการจัดการและนวัตกรรม	28	13.79	19	9.36	33	16.26	24	11.82	37	18.23	12	5.91	3	1.48	12	5.91	1	0.49	0	0.00	34	16.75	203		
	16	14.29	9	8.04	19	16.96	9	8.04	20	17.86	7	6.25	3	2.68	7	6.25	0	0.00	0	0.00	22	19.64	112		
	5	12.82	4	10.26	5	12.82	7	17.95	7	17.95	4	10.26	0	0.00	1	2.56	0	0.00	0	0.00	6	15.38	39		
	7	13.46	6	11.54	9	17.31	8	15.38	10	19.23	1	1.92	0	0.00	4	7.69	1	1.92	0	0.00	6	11.54	52		

ตาราง ค 29 จำนวนนักเรียนใหม่ระดับบัณฑิตศึกษา ปีการศึกษา 2558 จำแนกตามวุฒิสูงสุดของบิดา (ต่อ)

คณะ/สาขาวิชา	ประเภทศึกษา		มัธยมศึกษา		มัธยมศึกษาตอนต้น		มัธยมศึกษาปลาย/ปวช.		ปวส./อนุปริญญา		ปริญญาตรี		ปริญญาโท		ปริญญาเอก		ไม่มีวุฒิ		วุฒิเฉพาะ ตำแหน่ง/ อื่นๆ		School in Other Countries		ไม่ระบุ		รวม ทั้งหมด
	จำนวน	ร้อยละ	จำนวน	ร้อยละ	จำนวน	ร้อยละ	จำนวน	ร้อยละ	จำนวน	ร้อยละ	จำนวน	ร้อยละ	จำนวน	ร้อยละ	จำนวน	ร้อยละ	จำนวน	ร้อยละ	จำนวน	ร้อยละ	จำนวน	ร้อยละ	จำนวน	ร้อยละ	
บัณฑิตวิทยาลัยร่วมด้านพลังงานและสิ่งแวดล้อม	2	11.11	1	5.56	3	16.67	2	11.11	2	11.11	6	33.33	1	5.56	0	0.00	0	0.00	0	0.00	0	0.00	3	16.67	18
	0	0.00	0	0.00	0	0.00	0	0.00	0	0.00	1	50.00	0	0.00	0	0.00	0	0.00	0	0.00	0	0.00	1	50.00	2
	1	33.33	1	33.33	0	0.00	0	0.00	0	0.00	0	0.00	0	0.00	0	0.00	0	0.00	0	0.00	0	0.00	1	33.33	3
	1	8.33	0	0.00	2	16.67	2	16.67	2	16.67	5	41.67	1	8.33	0	0.00	0	0.00	0	0.00	0	0.00	1	8.33	12
คณะวิศวกรรมศาสตร์	0	0.00	0	0.00	1	100.00	0	0.00	0	0.00	0	0.00	0	0.00	0	0.00	0	0.00	0	0.00	0	0.00	0	0.00	1
	54	13.24	36	8.82	67	16.42	26	6.37	109	26.72	109	26.72	48	11.76	5	1.23	7	1.72	5	1.23	0	0.00	51	12.50	408
	1	25.00	0	0.00	0	0.00	1	25.00	0	0.00	0	0.00	0	0.00	0	0.00	0	0.00	0	0.00	0	0.00	2	50.00	4
	3	11.11	5	18.52	3	11.11	2	7.41	5	18.52	5	18.52	5	18.52	0	0.00	1	3.70	0	0.00	0	0.00	3	11.11	27
วิศวกรรมคอมพิวเตอร์	4	21.05	0	0.00	1	5.26	2	10.53	8	42.11	8	42.11	3	15.79	0	0.00	0	0.00	0	0.00	0	0.00	1	5.26	19
	3	27.27	1	9.09	1	9.09	2	18.18	1	9.09	1	9.09	3	27.27	0	0.00	0	0.00	0	0.00	0	0.00	0	0.00	11
	0	0.00	1	14.29	2	28.57	0	0.00	3	42.86	0	0.00	0	0.00	0	0.00	0	0.00	0	0.00	0	0.00	1	14.29	7
	0	0.00	1	25.00	0	0.00	0	0.00	0	0.00	3	75.00	0	0.00	0	0.00	0	0.00	0	0.00	0	0.00	0	0.00	4
วิศวกรรมสิ่งแวดล้อม	5	11.63	4	9.30	9	20.93	1	2.33	13	30.23	13	30.23	6	13.95	0	0.00	0	0.00	1	2.33	0	0.00	4	9.30	43
	1	8.33	1	8.33	5	41.67	1	8.33	3	25.00	3	25.00	0	0.00	0	0.00	0	0.00	0	0.00	0	0.00	1	8.33	12
	1	20.00	0	0.00	0	0.00	0	0.00	4	80.00	4	80.00	0	0.00	0	0.00	0	0.00	0	0.00	0	0.00	0	0.00	5
	10	16.95	7	11.86	13	22.03	4	6.78	10	16.95	10	16.95	6	10.17	1	1.69	1	1.69	1	1.69	1	1.69	6	10.17	59
วิศวกรรมอาหาร	3	10.34	3	10.34	6	20.69	0	0.00	7	24.14	7	24.14	5	17.24	1	3.45	1	3.45	0	0.00	0	0.00	4	13.79	29
	3	10.71	4	14.29	3	10.71	3	10.71	9	32.14	9	32.14	1	3.57	0	0.00	0	0.00	0	0.00	0	0.00	5	17.86	28
	3	11.54	2	7.69	6	23.08	0	0.00	8	30.77	8	30.77	2	7.69	0	0.00	2	7.69	0	0.00	0	0.00	3	11.54	26
	1	3.45	4	13.79	5	17.24	2	6.90	8	27.59	8	27.59	4	13.79	0	0.00	0	0.00	0	0.00	1	3.45	4	13.79	29
วิศวกรรมโลหการ	2	18.18	0	0.00	2	18.18	1	9.09	2	18.18	2	18.18	2	18.18	1	9.09	0	0.00	0	0.00	0	0.00	1	9.09	11
	2	8.00	2	8.00	3	12.00	2	8.00	9	36.00	9	36.00	2	8.00	2	8.00	2	8.00	0	0.00	0	0.00	3	12.00	25
	1	50.00	0	0.00	0	0.00	0	0.00	0	0.00	0	0.00	1	50.00	0	0.00	0	0.00	0	0.00	0	0.00	0	0.00	2
	4	18.18	1	4.55	3	13.64	2	9.09	5	22.73	5	22.73	2	9.09	0	0.00	1	4.55	0	0.00	0	0.00	4	18.18	22
เทคโนโลยีการขึ้นรูปรีดและนวัตกรรมการผลิต	2	16.67	0	0.00	2	16.67	0	0.00	4	33.33	4	33.33	1	8.33	0	0.00	0	0.00	0	0.00	0	0.00	3	25.00	12
	3	13.04	0	0.00	3	13.04	3	13.04	5	21.74	5	21.74	3	13.04	0	0.00	0	0.00	0	0.00	1	4.35	5	21.74	23
	2	20.00	0	0.00	0	0.00	0	0.00	2	20.00	2	20.00	2	20.00	0	0.00	2	20.00	1	10.00	0	0.00	1	10.00	10

ตาราง ค 31 จำนวนนักศึกษาใหม่ระดับบัณฑิตศึกษา ปีการศึกษา 2558 จำแนกตามรายได้ของบิดา

คณะ/สาขาวิชา	ไม่มีรายได้/ ถึงแก่กรรม		6,500 หรือต่ำกว่า		6,501-12,500 บาท		12,501-18,500 บาท		18,501-26,000 บาท		26,001-35,000 บาท		มากกว่า 35,000 บาท		รวมทั้งหมด	
	จำนวน	ร้อยละ	จำนวน	ร้อยละ	จำนวน	ร้อยละ	จำนวน	ร้อยละ	จำนวน	ร้อยละ	จำนวน	ร้อยละ	ไม่ระบุ			
													จำนวน	ร้อยละ		
คณะครุศาสตร์อุตสาหกรรมและเทคโนโลยี	0	0.00	5	4.67	15	14.02	18	16.82	11	10.28	15	14.02	20	18.69	23	21.50
- คอมพิวเตอร์และเทคโนโลยีสารสนเทศ	0	0.00	0	0.00	2	20.00	0	0.00	1	10.00	4	40.00	3	30.00	0	0.00
- นวัตกรรมการเรียนรู้และเทคโนโลยี	0	0.00	1	12.50	0	0.00	2	25.00	0	0.00	2	25.00	1	12.50	2	25.00
- วิศวกรรมอุตสาหกรรม	0	0.00	1	9.09	2	18.18	2	18.18	0	0.00	2	18.18	3	27.27	1	9.09
- วิศวกรรมเครื่องกล	0	0.00	1	12.50	2	25.00	2	25.00	1	12.50	0	0.00	0	0.00	2	25.00
- วิศวกรรมโยธา	0	0.00	0	0.00	0	0.00	0	0.00	1	25.00	0	0.00	2	50.00	1	25.00
- วิศวกรรมไฟฟ้า	0	0.00	2	9.52	2	9.52	5	23.81	3	14.29	0	0.00	3	14.29	6	28.57
- เทคโนโลยีการพิมพ์และบรรณารักษณ์	0	0.00	0	0.00	1	11.11	0	0.00	1	11.11	0	0.00	3	33.33	4	44.44
- เทคโนโลยีการเรียนรู้และสื่อสารมวลชน	0	0.00	0	0.00	6	16.67	7	19.44	4	11.11	7	19.44	5	13.89	7	19.44
คณะทรัพยากรชีวภาพและเทคโนโลยี	0	0.00	3	8.11	6	16.22	3	8.11	2	5.41	6	16.22	6	16.22	11	29.73
- การจัดการทรัพยากรชีวภาพ	0	0.00	1	16.67	1	16.67	0	0.00	0	0.00	1	16.67	1	16.67	2	33.33
- ชีวสารสนเทศและชีววิทยาระบบ	0	0.00	0	0.00	0	0.00	0	0.00	1	16.67	2	33.33	2	33.33	1	16.67
- เทคโนโลยีชีวภาพ	0	0.00	1	9.09	2	18.18	1	9.09	0	0.00	2	18.18	1	9.09	4	36.36
- เทคโนโลยีชีวเคมี	0	0.00	0	0.00	0	0.00	2	50.00	1	25.00	0	0.00	1	25.00	0	0.00
- เทคโนโลยีหลังการเก็บเกี่ยว	0	0.00	1	10.00	3	30.00	0	0.00	0	0.00	1	10.00	1	10.00	4	40.00
คณะเทคโนโลยีสารสนเทศ	0	0.00	12	4.84	24	9.68	26	10.48	21	8.47	30	12.10	66	26.61	69	27.82
- ระบบสารสนเทศทางธุรกิจ	0	0.00	5	6.67	2	2.67	11	14.67	4	5.33	9	12.00	24	32.00	20	26.67
- วิทยาการคอมพิวเตอร์	0	0.00	0	0.00	1	50.00	0	0.00	0	0.00	0	0.00	1	50.00	0	0.00
- วิศวกรรมซอฟต์แวร์	0	0.00	2	5.26	3	7.89	2	5.26	1	2.63	3	7.89	15	39.47	12	31.58
- เทคโนโลยีสารสนเทศ	0	0.00	5	3.76	18	13.53	13	9.77	16	12.03	18	13.53	26	19.55	37	27.82
บัณฑิตวิทยาลัยการจัดการและนวัตกรรม	0	0.00	5	2.46	15	7.39	6	2.96	20	9.85	23	11.33	89	43.84	45	22.17
- การจัดการ	0	0.00	5	4.46	12	10.71	4	3.57	11	9.82	9	8.04	45	40.18	26	23.21
- การจัดการสำหรับการเป็นผู้ประกอบการ	0	0.00	0	0.00	1	2.56	1	2.56	2	5.13	5	12.82	22	56.41	8	20.51
- การจัดการโลจิสติกส์	0	0.00	0	0.00	2	3.85	1	1.92	7	13.46	9	17.31	22	42.31	11	21.15

ตาราง ค 31 จำนวนนักศึกษาใหม่ระดับบัณฑิตศึกษา ปีการศึกษา 2558 จำแนกตามรายได้ของบิดา (ต่อ)

คณะ/สาขาวิชา	ไม่มีรายได้/ ถึงแก่กรรม		6,500 หรือต่ำกว่า		6,501-12,500		12,501-18,500		18,501-26,000		26,001-35,000		มากกว่า 35,000		รวม ทั้งหมด	
	จำนวน	ร้อยละ	จำนวน	ร้อยละ	จำนวน	ร้อยละ	จำนวน	ร้อยละ	จำนวน	ร้อยละ	จำนวน	ร้อยละ	จำนวน	ร้อยละ		
บัณฑิตวิทยาลัยร่วมด้านพลังงานและสิ่งแวดล้อม	0	0.00	0	0.00	2	11.11	2	11.11	6	33.33	2	11.11	3	16.67	3	16.67
- เทคโนโลยีพลังงาน	0	0.00	0	0.00	0	0.00	0	0.00	0	0.00	0	0.00	1	50.00	1	50.00
- เทคโนโลยีสิ่งแวดล้อม	0	0.00	0	0.00	1	33.33	1	33.33	0	0.00	0	0.00	1	33.33	1	33.33
- เทคโนโลยีและการจัดการพลังงาน	0	0.00	0	0.00	1	8.33	1	8.33	5	41.67	2	16.67	1	8.33	1	8.33
- เทคโนโลยีและการจัดการสิ่งแวดล้อม	0	0.00	0	0.00	0	0.00	0	0.00	1	100.00	0	0.00	0	0.00	0	0.00
คณะวิศวกรรมศาสตร์	0	0.00	10	2.45	33	8.09	46	11.27	52	12.75	57	13.97	130	31.86	80	19.61
- วิศวกรรม	0	0.00	0	0.00	0	0.00	1	25.00	1	25.00	0	0.00	0	0.00	2	50.00
- วิศวกรรมเคมี	0	0.00	3	11.11	2	7.41	1	3.70	6	22.22	1	3.70	10	37.04	4	14.81
- วิศวกรรมคอมพิวเตอร์	0	0.00	0	0.00	1	5.26	0	0.00	2	10.53	1	5.26	12	63.16	3	15.79
- วิศวกรรมคุณภาพ	0	0.00	0	0.00	1	9.09	2	18.18	1	9.09	1	9.09	5	45.45	1	9.09
- วิศวกรรมชีวภาพ	0	0.00	0	0.00	1	14.29	1	14.29	0	0.00	0	0.00	3	42.86	2	28.57
- วิศวกรรมยานยนต์	0	0.00	1	25.00	1	25.00	0	0.00	0	0.00	0	0.00	2	50.00	0	0.00
- วิศวกรรมสิ่งแวดล้อม	0	0.00	2	4.65	7	16.28	10	23.26	3	6.98	4	9.30	11	25.58	6	13.95
- วิศวกรรมอาหาร	0	0.00	0	0.00	1	8.33	2	16.67	1	8.33	2	16.67	4	33.33	2	16.67
- วิศวกรรมอุตสาหกรรมและระบบการผลิต	0	0.00	0	0.00	1	20.00	1	20.00	2	40.00	0	0.00	1	20.00	0	0.00
- วิศวกรรมอุตสาหกรรมและระบบการผลิต	0	0.00	2	3.39	4	6.78	8	13.56	9	15.25	8	13.56	19	32.20	9	15.25
- วิศวกรรมเคมี	0	0.00	0	0.00	2	6.90	2	6.90	3	10.34	5	17.24	11	37.93	6	20.69
- วิศวกรรมเครื่องกล	0	0.00	1	3.57	3	10.71	2	7.14	1	3.57	6	21.43	7	25.00	8	28.57
- วิศวกรรมและการบริหารการก่อสร้าง	0	0.00	0	0.00	2	7.69	3	11.54	5	19.23	4	15.38	5	19.23	7	26.92
- วิศวกรรมโยธา	0	0.00	0	0.00	3	10.34	4	13.79	5	17.24	5	17.24	7	24.14	5	17.24
- วิศวกรรมโลหการ	0	0.00	0	0.00	0	0.00	2	18.18	2	18.18	3	27.27	3	27.27	1	9.09
- วิศวกรรมไฟฟ้า	0	0.00	1	4.00	1	4.00	2	8.00	1	4.00	5	20.00	12	48.00	3	12.00
- วิศวกรรมไฟฟ้าและคอมพิวเตอร์	0	0.00	0	0.00	0	0.00	0	0.00	0	0.00	0	0.00	0	0.00	2	100.00
- วิศวกรรมไฟฟ้าและสารสนเทศ	0	0.00	0	0.00	1	4.55	3	13.64	3	13.64	4	18.18	4	18.18	7	31.82
- เทคโนโลยีการขึ้นรูปวัสดุและนวัตกรรมการผลิต	0	0.00	0	0.00	0	0.00	1	8.33	2	16.67	3	25.00	3	25.00	3	25.00
- เทคโนโลยีวิศวกรรมโยธา	0	0.00	0	0.00	2	8.70	0	0.00	5	21.74	5	21.74	6	26.09	5	21.74
- เทคโนโลยีวิศวกรรมไฟฟ้าและสารสนเทศ	0	0.00	0	0.00	0	0.00	1	10.00	0	0.00	0	0.00	5	50.00	4	40.00

ตาราง ค 31 จำนวนนักศึกษาใหม่ระดับบัณฑิตศึกษา ปีการศึกษา 2558 จำแนกตามรายได้ของบิดา (ต่อ)

คณะ/สาขาวิชา	ไม่มีรายได้/		6,500 หรือต่ำกว่า		6,501-12,500		12,501-18,500		18,501-26,000		26,001-35,000		มากกว่า 35,000 บาท		รวม ทั้งหมด		
	ถึงแก่กรรม		จำนวน		จำนวน		จำนวน		จำนวน		จำนวน		จำนวน				
	จำนวน	ร้อยละ	จำนวน	ร้อยละ	จำนวน	ร้อยละ	จำนวน	ร้อยละ	จำนวน	ร้อยละ	จำนวน	ร้อยละ	จำนวน	ร้อยละ			
คณะวิทยาศาสตร์	0	0.00	3	6.12	8	16.33	5	10.20	8	16.33	6	12.24	9	18.37	10	20.41	49
- การสอนคณิตศาสตร์	0	0.00	1	11.11	0	0.00	0	0.00	1	11.11	1	11.11	3	33.33	3	33.33	9
- คณิตศาสตร์ประยุกต์	0	0.00	1	8.33	3	25.00	0	0.00	3	25.00	0	0.00	4	33.33	1	8.33	12
- จุลชีววิทยาประยุกต์	0	0.00	0	0.00	0	0.00	1	50.00	0	0.00	0	0.00	1	50.00	0	0.00	2
- ฟิสิกส์	0	0.00	0	0.00	2	22.22	1	11.11	0	0.00	2	22.22	1	11.11	3	33.33	9
- ฟิสิกส์ศึกษา	0	0.00	0	0.00	1	20.00	2	40.00	1	20.00	0	0.00	0	0.00	1	20.00	5
- วิทยาศาสตร์ชีวภาพ	0	0.00	0	0.00	0	0.00	0	0.00	0	0.00	1	100.00	0	0.00	0	0.00	1
- เคมี	0	0.00	0	0.00	0	0.00	0	0.00	1	25.00	1	25.00	0	0.00	2	50.00	4
- เคมีศึกษา	0	0.00	1	16.67	2	33.33	0	0.00	2	33.33	1	16.67	0	0.00	0	0.00	6
- เคมีอุตสาหกรรม	0	0.00	0	0.00	0	0.00	1	100.00	0	0.00	0	0.00	0	0.00	0	0.00	1
คณะพหุศึกษาสิ่งแวดล้อมและวัสดุ	0	0.00	3	6.12	6	12.24	6	12.24	6	12.24	8	16.33	12	24.49	8	16.33	49
- การออกแบบและผลิตแบบบูรณาการ	0	0.00	2	40.00	0	0.00	1	20.00	0	0.00	0	0.00	0	0.00	2	40.00	5
- เทคโนโลยีการจัดการพลังงาน	0	0.00	1	5.26	1	5.26	3	15.79	2	10.53	3	15.79	6	31.58	3	15.79	19
- เทคโนโลยีพลังงาน	0	0.00	0	0.00	4	30.77	1	7.69	1	7.69	3	23.08	4	30.77	0	0.00	13
- เทคโนโลยีวัสดุ	0	0.00	0	0.00	1	16.67	0	0.00	1	16.67	2	33.33	1	16.67	1	16.67	6
- เทคโนโลยีสิ่งแวดล้อม	0	0.00	0	0.00	0	0.00	0	0.00	2	66.67	0	0.00	0	0.00	1	33.33	3
- เทคโนโลยีอณูชีวภาพ	0	0.00	0	0.00	0	0.00	1	33.33	0	0.00	0	0.00	1	33.33	1	33.33	3
คณะสถาปัตยกรรมศาสตร์และการออกแบบ	0	0.00	1	14.29	0	0.00	1	14.29	2	28.57	1	14.29	2	28.57	0	0.00	7
- การออกแบบและวางแผน	0	0.00	1	14.29	0	0.00	1	14.29	2	28.57	1	14.29	2	28.57	0	0.00	7
คณะศิลปศาสตร์	0	0.00	2	10.53	0	0.00	2	10.53	4	21.05	0	0.00	5	26.32	6	31.58	19
- ภาษาศาสตร์ประยุกต์ด้านการสอนภาษาอังกฤษ	0	0.00	2	28.57	0	0.00	0	0.00	2	28.57	0	0.00	3	42.86	0	0.00	7
- ภาษาอังกฤษเพื่อการสื่อสารในวิชาชีพและนานาชาติ	0	0.00	0	0.00	0	0.00	2	20.00	2	20.00	0	0.00	2	20.00	4	40.00	10
- สังคมศาสตร์สิ่งแวดล้อม	0	0.00	0	0.00	0	0.00	0	0.00	0	0.00	0	0.00	0	0.00	2	100.00	2
สถาบันวิทยากรหุ่นยนต์ภาคสนาม	0	0.00	2	10.00	2	10.00	3	15.00	1	5.00	3	15.00	6	30.00	3	15.00	20
- ธุรกิจเทคโนโลยี	0	0.00	0	0.00	1	11.11	1	11.11	0	0.00	1	11.11	3	33.33	3	33.33	9
- วิทยาการหุ่นยนต์และระบบอัตโนมัติ	0	0.00	2	18.18	1	9.09	2	18.18	1	9.09	2	18.18	3	27.27	0	0.00	11
วิทยาลัยสหวิทยาการ	0	0.00	1	33.33	0	0.00	0	0.00	0	0.00	0	0.00	0	0.00	2	66.67	3
- สาขาวิชาวิทยาศาสตร์และเทคโนโลยี	0	0.00	1	33.33	0	0.00	0	0.00	0	0.00	0	0.00	0	0.00	2	66.67	3
รวม	0	0.00	47	4.02	111	9.50	118	10.10	133	11.39	151	12.93	348	29.79	260	22.26	1,168

ตาราง ค 32 จำนวนนักศึกษาใหม่ระดับบัณฑิตศึกษา ปีการศึกษา 2558 จำแนกตามวุฒิสูงสุดของมารดา

คณะ/สาขาวิชา	ประถมศึกษา		มัธยมศึกษา		มัธยมศึกษา/ปวช.		ปวส./อนุปริญญา		ปริญญาตรี		ปริญญาโท		ปริญญาเอก		ไม่มีวุฒิ		วุฒิเฉพาะ ตำแหน่ง/อื่นๆ		School in Other Countries		ไม่ระบุ		รวม ทั้งหมด
	จำนวน	ร้อยละ	จำนวน	ร้อยละ	จำนวน	ร้อยละ	จำนวน	ร้อยละ	จำนวน	ร้อยละ	จำนวน	ร้อยละ	จำนวน	ร้อยละ	จำนวน	ร้อยละ	จำนวน	ร้อยละ	จำนวน	ร้อยละ	จำนวน	ร้อยละ	
คณะศึกษาศาสตร์อุตสาหกรรมและเทคโนโลยี - คอมพิวเตอร์และเทคโนโลยีสารสนเทศ - นวัตกรรมการเรียนรู้และเทคโนโลยี - วิศวกรรมอุตสาหกรรม - วิศวกรรมเครื่องกล - วิศวกรรมโยธา - วิศวกรรมไฟฟ้า - เทคโนโลยีการพิมพ์และบรรจุภัณฑ์ - เทคโนโลยีการเรียนรู้และสื่อมวลชน	26	24.30	14	13.08	8	7.48	27	25.23	3	2.80	1	0.93	5	4.67	2	1.87	0	0.00	0	0.00	7	6.54	107
	2	20.00	1	10.00	1	10.00	3	30.00	1	10.00	0	0.00	0	0.00	0	0.00	0	0.00	0	0.00	2	20.00	10
	1	12.50	1	12.50	0	0.00	3	37.50	0	0.00	0	0.00	1	12.50	0	0.00	0	0.00	0	0.00	1	12.50	8
	3	27.27	3	27.27	1	9.09	2	18.18	2	18.18	1	9.09	0	0.00	0	0.00	0	0.00	0	0.00	1	9.09	11
	5	62.50	0	0.00	0	0.00	2	25.00	0	0.00	0	0.00	1	12.50	0	0.00	0	0.00	0	0.00	0	0.00	8
	0	0.00	0	0.00	1	25.00	2	50.00	0	0.00	0	0.00	0	0.00	0	0.00	0	0.00	0	0.00	0	0.00	4
	3	14.29	3	14.29	4	19.05	6	28.57	0	0.00	0	0.00	1	4.76	2	9.52	0	0.00	0	0.00	1	4.76	21
	3	33.33	0	0.00	2	22.22	0	0.00	2	22.22	1	11.11	0	0.00	0	0.00	0	0.00	0	0.00	1	11.11	9
	9	25.00	6	16.67	5	13.89	7	19.44	13	35.14	0	0.00	1	2.78	2	5.56	0	0.00	0	0.00	1	2.78	36
	6	16.22	5	13.51	6	16.22	6	16.22	13	35.14	0	0.00	0	0.00	0	0.00	0	0.00	0	0.00	1	2.70	37
	1	16.67	0	0.00	0	0.00	1	16.67	3	50.00	0	0.00	0	0.00	0	0.00	0	0.00	0	0.00	1	16.67	6
	0	0.00	0	0.00	2	33.33	0	0.00	4	66.67	0	0.00	0	0.00	0	0.00	0	0.00	0	0.00	0	0.00	6
	2	18.18	2	18.18	3	27.27	1	9.09	3	27.27	0	0.00	0	0.00	0	0.00	0	0.00	0	0.00	0	0.00	11
	0	0.00	1	25.00	0	0.00	2	50.00	1	25.00	0	0.00	0	0.00	0	0.00	0	0.00	0	0.00	0	0.00	4
	3	30.00	2	20.00	1	10.00	2	20.00	2	20.00	0	0.00	0	0.00	0	0.00	0	0.00	0	0.00	0	0.00	10
	64	25.81	15	6.05	37	14.92	22	8.87	61	24.60	9	3.63	1	0.40	23	9.27	3	1.21	0	0.00	13	5.24	248
	13	17.33	5	6.67	15	20.00	7	9.33	22	29.33	2	2.67	0	0.00	5	6.67	0	0.00	0	0.00	6	8.00	75
	0	0.00	0	0.00	1	50.00	0	0.00	1	50.00	0	0.00	0	0.00	0	0.00	0	0.00	0	0.00	0	0.00	2
	11	28.95	2	5.26	5	13.16	3	7.89	9	23.68	2	5.26	0	0.00	3	7.89	2	5.26	0	0.00	1	2.63	38
40	30.08	8	6.02	16	12.03	12	9.02	29	21.80	5	3.76	1	0.75	15	11.28	1	0.75	0	0.00	6	4.51	133	
37	18.23	21	10.34	43	21.18	18	8.87	47	23.15	5	2.46	0	0.00	20	9.85	1	0.49	0	0.00	11	5.42	203	
22	19.64	16	14.29	22	19.64	7	6.25	25	22.32	2	1.79	0	0.00	12	10.71	1	0.89	0	0.00	5	4.46	112	
4	10.26	2	5.13	10	25.64	4	10.26	12	30.77	1	2.56	0	0.00	3	7.69	0	0.00	0	0.00	3	7.69	39	
11	21.15	3	5.77	11	21.15	7	13.46	10	19.23	2	3.85	0	0.00	5	9.62	0	0.00	0	0.00	3	5.77	52	

ตาราง ค 34 จำนวนนักศึกษาใหม่ระดับบัณฑิตศึกษา ปีการศึกษา 2558 จำแนกตามรายได้ของมารดา

คณะ/สาขาวิชา	ไม่มีรายได้/ ถึงแก่กรรม		6,500 หรือต่ำกว่า		6,501-12,500 บาท		12,501-18,500 บาท		18,501-26,000 บาท		26,001-35,000 บาท		มากกว่า 35,000 บาท		ไม่ระบุ		รวม ทั้งหมด
	จำนวน	ร้อยละ	จำนวน	ร้อยละ	จำนวน	ร้อยละ	จำนวน	ร้อยละ	จำนวน	ร้อยละ	จำนวน	ร้อยละ	จำนวน	ร้อยละ	จำนวน	ร้อยละ	
คณะครุศาสตร์อุตสาหกรรมและเทคโนโลยี	0	0.00	8	7.48	19	17.76	14	13.08	11	10.28	10	9.35	18	16.82	27	25.23	107
- คอมพิวเตอร์และเทคโนโลยีสารสนเทศ	0	0.00	1	10.00	3	30.00	0	0.00	0	0.00	0	0.00	2	20.00	4	40.00	10
- นวัตกรรมการเรียนรู้และเทคโนโลยี	0	0.00	1	12.50	0	0.00	2	25.00	0	0.00	0	0.00	3	37.50	2	25.00	8
- วิศวกรรมอุตสาหการ	0	0.00	1	9.09	4	36.36	0	0.00	1	9.09	2	18.18	1	9.09	2	18.18	11
- วิศวกรรมเครื่องกล	0	0.00	2	25.00	2	25.00	3	37.50	0	0.00	0	0.00	1	12.50	0	0.00	8
- วิศวกรรมโยธา	0	0.00	0	0.00	0	0.00	0	0.00	1	25.00	1	25.00	2	50.00	0	0.00	4
- วิศวกรรมไฟฟ้า	0	0.00	1	4.76	3	14.29	4	19.05	4	19.05	1	4.76	4	19.05	4	19.05	21
- เทคโนโลยีการพิมพ์และบรรจุภัณฑ์	0	0.00	0	0.00	0	0.00	1	11.11	1	11.11	0	0.00	4	44.44	3	33.33	9
- เทคโนโลยีการเรียนรู้และสื่อสารมวลชน	0	0.00	2	5.56	7	19.44	4	11.11	4	11.11	6	16.67	1	2.78	12	33.33	36
คณะทรัพยากรชีวภาพและเทคโนโลยี	0	0.00	3	8.11	6	16.22	9	24.32	1	2.70	7	18.92	6	16.22	5	13.51	37
- การจัดการทรัพยากรชีวภาพ	0	0.00	1	16.67	2	33.33	0	0.00	0	0.00	1	16.67	1	16.67	1	16.67	6
- ชีวสารสนเทศและชีววิทยาระบบ	0	0.00	0	0.00	0	0.00	0	0.00	0	0.00	2	33.33	3	50.00	1	16.67	6
- เทคโนโลยีชีวภาพ	0	0.00	2	18.18	2	18.18	2	18.18	1	9.09	1	9.09	1	9.09	2	18.18	11
- เทคโนโลยีชีวเคมี	0	0.00	0	0.00	0	0.00	2	50.00	0	0.00	2	50.00	0	0.00	0	0.00	4
- เทคโนโลยีหลังการเก็บเกี่ยว	0	0.00	0	0.00	2	20.00	5	50.00	0	0.00	1	10.00	1	10.00	1	10.00	10
คณะเทคโนโลยีสารสนเทศ	0	0.00	18	7.26	28	11.29	20	8.06	22	8.87	24	9.68	52	20.97	84	33.87	248
- ระบบสารสนเทศทางธุรกิจ	0	0.00	6	8.00	5	6.67	7	9.33	9	12.00	7	9.33	17	22.67	24	32.00	75
- วิทยาการคอมพิวเตอร์	0	0.00	0	0.00	1	50.00	0	0.00	0	0.00	0	0.00	1	50.00	0	0.00	2
- วิศวกรรมซอฟต์แวร์	0	0.00	3	7.89	4	10.53	2	5.26	2	5.26	3	7.89	14	36.84	10	26.32	38
- เทคโนโลยีสารสนเทศ	0	0.00	9	6.77	18	13.53	11	8.27	11	8.27	14	10.53	20	15.04	50	37.59	133
บัณฑิตวิทยาลัยการจัดการและนวัตกรรม	0	0.00	5	2.46	12	5.91	19	9.36	18	8.87	19	9.36	61	30.05	69	33.99	203
- การจัดการ	0	0.00	5	4.46	7	6.25	13	11.61	11	9.82	10	8.93	29	25.89	37	33.04	112
- การจัดการสำหรับการเป็นผู้ประกอบการ	0	0.00	0	0.00	1	2.56	1	2.56	1	2.56	4	10.26	18	46.15	14	35.90	39
- การจัดการโลจิสติกส์	0	0.00	0	0.00	4	7.69	5	9.62	6	11.54	5	9.62	14	26.92	18	34.62	52

ตาราง ค. 34 จำนวนนักศึกษาใหม่ระดับบัณฑิตศึกษา ปีการศึกษา 2558 จำแนกตามรายได้ของมารดา (ต่อ)

คณะ/สาขาวิชา	ไม่มีรายได้/ถึงแก่กรรม		6,500 หรือต่ำกว่า		6,501-12,500 บาท		12,501-18,500 บาท		18,501-26,000 บาท		26,001-35,000 บาท		มากกว่า 35,000 บาท		ไม่ระบุ ร้อยละ	รวมทั้งหมด
	จำนวน	ร้อยละ	จำนวน	ร้อยละ	จำนวน	ร้อยละ	จำนวน	ร้อยละ	จำนวน	ร้อยละ	จำนวน	ร้อยละ	จำนวน	ร้อยละ		
คณะวิทยาศาสตร์	0	0.00	6	12.24	5	10.20	7	14.29	7	14.29	5	10.20	7	14.29	12	24.49
	0	0.00	2	22.22	1	11.11	0	0.00	1	11.11	1	11.11	3	33.33	1	11.11
	0	0.00	1	8.33	0	0.00	3	25.00	4	33.33	0	0.00	2	16.67	2	16.67
	0	0.00	0	0.00	1	50.00	0	0.00	0	0.00	1	50.00	0	0.00	0	0.00
	0	0.00	2	22.22	0	0.00	1	11.11	1	11.11	1	11.11	1	11.11	3	33.33
	0	0.00	0	0.00	1	20.00	1	20.00	0	0.00	0	0.00	0	0.00	3	60.00
	0	0.00	0	0.00	0	0.00	0	0.00	0	0.00	0	0.00	0	0.00	1	100.00
	0	0.00	0	0.00	0	0.00	1	25.00	0	0.00	1	25.00	0	0.00	2	50.00
	0	0.00	1	16.67	2	33.33	0	0.00	1	16.67	1	16.67	1	16.67	0	0.00
	0	0.00	0	0.00	0	0.00	1	100.00	0	0.00	0	0.00	0	0.00	0	0.00
	0	0.00	1	2.04	9	18.37	6	12.24	5	10.20	7	14.29	10	20.41	11	22.45
	0	0.00	1	20.00	0	0.00	0	0.00	1	20.00	1	20.00	1	20.00	2	40.00
0	0.00	0	0.00	2	10.53	1	5.26	2	10.53	4	21.05	5	26.32	5	26.32	
0	0.00	0	0.00	4	30.77	4	30.77	0	0.00	0	0.00	4	30.77	1	7.69	
0	0.00	0	0.00	1	16.67	1	16.67	0	0.00	2	33.33	0	0.00	2	33.33	
0	0.00	0	0.00	1	33.33	1	33.33	0	0.00	1	33.33	0	0.00	1	33.33	
0	0.00	0	0.00	1	33.33	1	33.33	0	0.00	0	0.00	1	33.33	0	0.00	
0	0.00	1	14.29	1	14.29	1	14.29	0	0.00	1	14.29	1	14.29	3	42.86	
0	0.00	1	14.29	1	14.29	1	14.29	0	0.00	1	14.29	1	14.29	3	42.86	
0	0.00	1	5.26	1	5.26	4	21.05	2	10.53	2	10.53	0	0.00	8	42.11	
0	0.00	1	14.29	1	14.29	2	28.57	0	0.00	0	0.00	0	0.00	2	28.57	
0	0.00	0	0.00	0	0.00	2	20.00	2	20.00	1	10.00	0	0.00	7	70.00	
0	0.00	0	0.00	0	0.00	0	0.00	0	0.00	1	50.00	0	0.00	0	0.00	
0	0.00	1	5.00	1	5.00	1	5.00	4	20.00	2	10.00	6	30.00	5	25.00	
0	0.00	1	11.11	1	11.11	0	0.00	0	0.00	1	11.11	2	22.22	4	44.44	
0	0.00	0	0.00	0	0.00	1	9.09	4	36.36	1	9.09	4	36.36	1	9.09	
0	0.00	0	0.00	1	33.33	0	0.00	0	0.00	0	0.00	1	33.33	1	33.33	
0	0.00	0	0.00	1	33.33	0	0.00	0	0.00	0	0.00	1	33.33	1	33.33	
0	0.00	60	5.14	134	11.47	120	10.27	116	9.93	126	10.79	247	21.15	365	31.25	
รวม	0	0.00	60	5.14	134	11.47	120	10.27	116	9.93	126	10.79	247	21.15	365	31.25

ตาราง ค 35 จำนวนนักศึกษาใหม่ระดับบัณฑิตศึกษา ปีการศึกษา 2558 จำแนกตามความเกี่ยวข้องกับผู้ที่ปกครองที่ไม่ใช่บิดามารดา

คณะ/สาขาวิชา	ลุง/ป้า ฝ่ายแม่		ลุง/ป้า ฝ่ายพ่อ		น้า		อา		ตา/ยาย		ปู่/ย่า		พี่		สามเณร/ภรรยา		บุคคลอื่น		ไม่ระบุ		รวมทั้งหมด
	จำนวน	ร้อยละ	จำนวน	ร้อยละ	จำนวน	ร้อยละ	จำนวน	ร้อยละ	จำนวน	ร้อยละ	จำนวน	ร้อยละ	จำนวน	ร้อยละ	จำนวน	ร้อยละ	จำนวน	ร้อยละ	จำนวน	ร้อยละ	
	คณะเศรษฐศาสตร์อุตสาหกรรมและเทคโนโลยี	1	5.00	2	10.00	1	5.00	0	0.00	0	0.00	0	0.00	7	35.00	6	30.00	3	15.00	0	
- คอมพิวเตอร์และเทคโนโลยีสารสนเทศ	0	0.00	0	0.00	0	0.00	0	0.00	0	0.00	0	0.00	0	0.00	0	0.00	2	100.00	0	0.00	2
- นวัตกรรมการเรียนรู้และเทคโนโลยี	0	0.00	0	0.00	0	0.00	0	0.00	0	0.00	0	0.00	1	33.33	2	66.67	0	0.00	0	0.00	3
- วิศวกรรมอุตสาหกรรม	0	0.00	0	0.00	0	0.00	0	0.00	0	0.00	0	0.00	1	50.00	1	50.00	0	0.00	0	0.00	2
- วิศวกรรมเครื่องกล	0	0.00	1	100.00	0	0.00	0	0.00	0	0.00	0	0.00	0	0.00	0	0.00	0	0.00	0	0.00	1
- วิศวกรรมโยธา	0	0.00	0	0.00	1	100.00	0	0.00	0	0.00	0	0.00	0	0.00	0	0.00	0	0.00	0	0.00	1
- วิศวกรรมไฟฟ้า	0	0.00	1	25.00	0	0.00	0	0.00	0	0.00	0	0.00	1	25.00	2	50.00	0	0.00	0	0.00	4
- เทคโนโลยีการพิมพ์และบรรจุภัณฑ์	1	20.00	0	0.00	0	0.00	0	0.00	0	0.00	0	0.00	3	60.00	0	0.00	1	20.00	0	0.00	5
- เทคโนโลยีการเรียนรู้และสื่อสารสนเทศ	0	0.00	0	0.00	0	0.00	0	0.00	0	0.00	0	0.00	1	50.00	1	50.00	0	0.00	0	0.00	2
คณะทรัพยากรชีวภาพและเทคโนโลยี	0	0.00	0	0.00	0	0.00	0	0.00	0	0.00	0	0.00	1	33.33	0	0.00	2	66.67	0	0.00	3
- การจัดการทรัพยากรชีวภาพ	0	0.00	0	0.00	0	0.00	0	0.00	0	0.00	0	0.00	0	0.00	0	0.00	1	100.00	0	0.00	1
- ชีวสารสนเทศและชีววิทยาระบบ	0	0.00	0	0.00	0	0.00	0	0.00	0	0.00	0	0.00	1	100.00	0	0.00	0	0.00	0	0.00	1
- เทคโนโลยีชีวภาพ	0	0.00	0	0.00	0	0.00	0	0.00	0	0.00	0	0.00	0	0.00	0	0.00	1	100.00	0	0.00	1
คณะเทคโนโลยีสารสนเทศ	4	10.00	3	7.50	4	10.00	1	2.50	1	2.50	1	2.50	10	25.00	12	30.00	3	7.50	1	2.50	40
- ระบบสารสนเทศทางธุรกิจ	0	0.00	1	10.00	2	20.00	1	10.00	0	0.00	0	0.00	2	20.00	2	20.00	2	20.00	0	0.00	10
- วิศวกรรมซอฟต์แวร์	0	0.00	0	0.00	1	14.29	0	0.00	0	0.00	0	0.00	2	28.57	4	57.14	0	0.00	0	0.00	7
- เทคโนโลยีสารสนเทศ	4	17.39	2	8.70	1	4.35	0	0.00	1	4.35	1	4.35	6	26.09	6	26.09	1	4.35	1	4.35	23
บัณฑิตวิทยาลัยการจัดการและนวัตกรรม	0	0.00	3	8.33	4	11.11	2	5.56	0	0.00	0	0.00	12	33.33	10	27.78	4	11.11	1	2.78	36
- การจัดการ	0	0.00	2	9.09	2	9.09	0	0.00	0	0.00	0	0.00	10	45.45	6	27.27	2	9.09	0	0.00	22
- การจัดการสำหรับผู้ประกอบการ	0	0.00	0	0.00	0	0.00	1	25.00	0	0.00	0	0.00	0	0.00	1	25.00	1	25.00	1	25.00	4
- การจัดการโลจิสติกส์	0	0.00	1	10.00	2	20.00	1	10.00	0	0.00	0	0.00	2	20.00	3	30.00	1	10.00	0	0.00	10

ตาราง ค 35 จำนวนนักศึกษาใหม่ระดับบัณฑิตศึกษา ปีการศึกษา 2558 จำแนกตามความเกี่ยวข้องกับผู้ที่ปกครองที่ไม่ใช่บิดามารดา (ต่อ)

คณะ/สาขาวิชา	ลุง/ป้า ฝ่ายแม่		ลุง/ป้า ฝ่ายพ่อ		น้า		อา		ตา/ยาย		ปู่/ย่า		พี่		สามี/ภรรยา		บุคคลอื่น		ไม่ระบุ		รวม ทั้งหมด
	จำนวน	ร้อยละ	จำนวน	ร้อยละ	จำนวน	ร้อยละ	จำนวน	ร้อยละ	จำนวน	ร้อยละ	จำนวน	ร้อยละ	จำนวน	ร้อยละ	จำนวน	ร้อยละ	จำนวน	ร้อยละ	จำนวน	ร้อยละ	
คณะวิทยาศาสตร์	0	0.00	0	0.00	0	0.00	0	0.00	0	0.00	0	0.00	2	50.00	1	25.00	0	0.00	1	25.00	4
- การสอนคณิตศาสตร์	0	0.00	0	0.00	0	0.00	0	0.00	0	0.00	0	0.00	1	50.00	1	50.00	0	0.00	0	0.00	2
- ฟิสิกส์	0	0.00	0	0.00	0	0.00	0	0.00	0	0.00	0	0.00	0	0.00	0	0.00	0	0.00	1	100.00	1
- เคมีศึกษา	0	0.00	0	0.00	0	0.00	0	0.00	0	0.00	0	0.00	1	100.00	0	0.00	0	0.00	0	0.00	1
คณะพลังงานสิ่งแวดล้อมและวัสดุ	0	0.00	0	0.00	0	0.00	0	0.00	0	0.00	1	25.00	1	25.00	1	25.00	1	25.00	0	0.00	4
- การออกแบบและผลิตแบบบูรณาการ	0	0.00	0	0.00	0	0.00	0	0.00	0	0.00	0	0.00	0	0.00	0	0.00	1	100.00	0	0.00	1
- เทคโนโลยีการจัดการพลังงาน	0	0.00	0	0.00	0	0.00	0	0.00	0	0.00	1	100.00	0	0.00	0	0.00	0	0.00	0	0.00	1
- เทคโนโลยีวัสดุ	0	0.00	0	0.00	0	0.00	0	0.00	0	0.00	0	0.00	0	0.00	1	100.00	0	0.00	0	0.00	1
- เทคโนโลยีอุณหภาพ	0	0.00	0	0.00	0	0.00	0	0.00	0	0.00	0	0.00	1	100.00	0	0.00	0	0.00	0	0.00	1
คณะสถาปัตยกรรมศาสตร์และการออกแบบ	0	0.00	0	0.00	0	0.00	0	0.00	0	0.00	0	0.00	1	50.00	1	50.00	0	0.00	0	0.00	2
- การออกแบบและวางแผน	0	0.00	0	0.00	0	0.00	0	0.00	0	0.00	0	0.00	1	50.00	1	50.00	0	0.00	0	0.00	2
คณะศิลปศาสตร์	0	0.00	0	0.00	0	0.00	0	0.00	0	0.00	0	0.00	0	0.00	0	0.00	3	75.00	1	25.00	4
- ภาษาศาสตร์ประยุกต์ด้านการสอนภาษาอังกฤษ	0	0.00	0	0.00	0	0.00	0	0.00	0	0.00	0	0.00	0	0.00	0	0.00	1	100.00	0	0.00	1
- ภาษาอังกฤษเพื่อการสื่อสารในวิชาชีพและนานาชาติ	0	0.00	0	0.00	0	0.00	0	0.00	0	0.00	0	0.00	0	0.00	0	0.00	2	66.67	1	33.33	3
วิทยาลัยสหวิทยาการ	0	0.00	0	0.00	0	0.00	0	0.00	0	0.00	0	0.00	0	0.00	0	0.00	1	100.00	0	0.00	1
- สาขาวิชาวิทยาศาสตร์และเทคโนโลยี	0	0.00	0	0.00	0	0.00	0	0.00	0	0.00	0	0.00	0	0.00	0	0.00	1	100.00	0	0.00	1
รวม	6	3.53	10	5.88	12	7.06	9	5.29	1	0.59	2	1.18	56	32.94	40	23.53	28	16.47	6	3.53	170

ตาราง ค 38 จำนวนนักศึกษาใหม่ระดับบัณฑิตศึกษา ปีการศึกษา 2558 จำแนกตามรายได้ของผู้ปกครองที่มีใช้ปีตามราคา

คณะ/สาขาวิชา	ไม่มีรายได้/ถึงแก่กรรม		6,500 หรือต่ำกว่า		6,501-12,500		12,501-18,500		18,501-26,000		26,001-35,000		มากกว่า 35,000		รวมทั้งหมด		
	จำนวน	ร้อยละ	จำนวน	ร้อยละ	จำนวน	ร้อยละ	จำนวน	ร้อยละ	จำนวน	ร้อยละ	จำนวน	ร้อยละ	จำนวน	ร้อยละ	จำนวน	ร้อยละ	
																	จำนวน
คณะครุศาสตร์อุตสาหกรรมและเทคโนโลยี - คอมพิวเตอร์และเทคโนโลยีสารสนเทศ - นวัตกรรมการเรียนรู้และเทคโนโลยี - วิศวกรรมอุตสาหการ - วิศวกรรมเครื่องกล - วิศวกรรมโยธา - วิศวกรรมไฟฟ้า - เทคโนโลยีการพิมพ์และบรรจุภัณฑ์ - เทคโนโลยีการเรียนรู้และสื่อสารมวลชน - เทคโนโลยีการวิจัยและนวัตกรรม คณะทรัพยากรชีวภาพและเทคโนโลยี - การจัดการทรัพยากรชีวภาพ - วิศวกรรมเกษตรและชีววิทยาระบบ - เทคโนโลยีชีวภาพ คณะเทคโนโลยีสารสนเทศ - ระบบสารสนเทศทางธุรกิจ - วิศวกรรมซอฟต์แวร์ - เทคโนโลยีสารสนเทศ บัณฑิตวิทยาลัยการจัดการและนวัตกรรม - การจัดการ - การจัดการสำหรับผู้ประกอบการ - การจัดการโลจิสติกส์	0	0.00	0	0.00	1	5.00	2	10.00	4	20.00	4	20.00	9	45.00	0	0.00	20
	0	0.00	0	0.00	0	0.00	0	0.00	0	0.00	0	0.00	0	0.00	0	0.00	2
	0	0.00	0	0.00	0	0.00	0	0.00	1	33.33	0	0.00	2	66.67	0	0.00	3
	0	0.00	0	0.00	0	0.00	2	100.00	0	0.00	0	0.00	0	0.00	0	0.00	2
	0	0.00	0	0.00	0	0.00	0	0.00	1	100.00	0	0.00	0	0.00	0	0.00	1
	0	0.00	0	0.00	0	0.00	0	0.00	0	0.00	0	0.00	1	100.00	0	0.00	1
	0	0.00	0	0.00	0	0.00	0	0.00	1	25.00	2	50.00	1	25.00	0	0.00	4
	0	0.00	0	0.00	0	0.00	0	0.00	0	0.00	2	40.00	3	60.00	0	0.00	5
	0	0.00	0	0.00	1	50.00	0	0.00	1	50.00	0	0.00	0	0.00	0	0.00	2
	0	0.00	0	0.00	0	0.00	0	0.00	0	0.00	2	66.67	1	33.33	0	0.00	3
	0	0.00	0	0.00	0	0.00	0	0.00	0	0.00	0	0.00	1	100.00	0	0.00	1
	0	0.00	0	0.00	0	0.00	0	0.00	0	0.00	1	100.00	0	0.00	0	0.00	1
	0	0.00	0	0.00	3	7.50	4	10.00	4	10.00	6	15.00	13	32.50	10	25.00	40
0	0.00	0	0.00	0	0.00	2	20.00	1	10.00	2	20.00	2	20.00	3	30.00	10	
0	0.00	0	0.00	0	0.00	2	28.57	1	14.29	0	0.00	3	42.86	1	14.29	7	
0	0.00	0	0.00	3	13.04	0	0.00	2	8.70	4	17.39	8	34.78	6	26.09	23	
0	0.00	0	0.00	1	2.78	0	0.00	4	11.11	5	13.89	23	63.89	3	8.33	36	
0	0.00	0	0.00	1	4.55	0	0.00	3	13.64	3	13.64	14	63.64	1	4.55	22	
0	0.00	0	0.00	0	0.00	0	0.00	0	0.00	1	25.00	3	75.00	0	0.00	4	
0	0.00	0	0.00	0	0.00	0	0.00	0	0.00	1	10.00	6	60.00	2	20.00	10	

ตาราง ค 38 จำนวนนักศึกษาใหม่ระดับบัณฑิตศึกษา ปีการศึกษา 2558 จำแนกตามรายได้ของผู้ปกครองที่ไม่มีบิดามารดา (ต่อ)

คณะ/สาขาวิชา	ไม่มีรายได้/ถึงแก่กรรม		6,500 หรือต่ำกว่า		6,501-12,500		12,501-18,500		18,501-26,000		26,001-35,000		มากกว่า 35,000		ไม่ระบุ		รวม ทั้งหมด
	จำนวน	ร้อยละ	จำนวน	ร้อยละ	จำนวน	ร้อยละ	จำนวน	ร้อยละ	จำนวน	ร้อยละ	จำนวน	ร้อยละ	จำนวน	ร้อยละ	จำนวน	ร้อยละ	
บัณฑิตวิทยาลัยร่วมด้านพลังงานและสิ่งแวดล้อม	0	0.00	0	0.00	0	0.00	0	0.00	0	0.00	0	0.00	0	0.00	0	0.00	3
- เทคโนโลยีสิ่งแวดล้อม	0	0.00	0	0.00	0	0.00	0	0.00	0	0.00	0	0.00	0	0.00	0	0.00	2
- เทคโนโลยีและการจัดการพลังงาน	0	0.00	0	0.00	0	0.00	0	0.00	0	0.00	0	0.00	0	0.00	0	0.00	1
คณะวิศวกรรมศาสตร์	0	0.00	1	1.89	4	7.55	13	24.53	9	16.98	23	43.40	2	3.77	53		6
- วิศวกรรมเครื่องกล	0	0.00	0	0.00	1	16.67	0	0.00	2	33.33	3	50.00	0	0.00	0	0.00	6
- วิศวกรรมคอมพิวเตอร์	0	0.00	0	0.00	0	0.00	1	33.33	1	33.33	0	0.00	1	33.33	3		3
- วิศวกรรมคุณภาพ	0	0.00	0	0.00	0	0.00	0	0.00	0	0.00	0	0.00	0	0.00	0	0.00	2
- วิศวกรรมชีวภาพ	0	0.00	0	0.00	0	0.00	1	100.00	0	0.00	0	0.00	0	0.00	0	0.00	1
- วิศวกรรมสิ่งแวดล้อม	0	0.00	0	0.00	0	0.00	0	0.00	0	0.00	0	0.00	0	0.00	0	0.00	3
- วิศวกรรมอาหาร	0	0.00	0	0.00	0	0.00	0	0.00	0	0.00	0	0.00	0	0.00	0	0.00	2
- วิศวกรรมอุตสาหการและระบบการผลิต	0	0.00	0	0.00	0	0.00	0	0.00	0	0.00	0	0.00	0	0.00	0	0.00	6
- วิศวกรรมเคมี	0	0.00	0	0.00	0	0.00	0	0.00	0	0.00	0	0.00	0	0.00	0	0.00	1
- วิศวกรรมเครื่องกล	0	0.00	0	0.00	0	0.00	0	0.00	0	0.00	0	0.00	0	0.00	0	0.00	4
- วิศวกรรมและการบริหารการก่อสร้าง	0	0.00	0	0.00	0	0.00	0	0.00	0	0.00	0	0.00	0	0.00	0	0.00	2
- วิศวกรรมโยธา	0	0.00	0	0.00	0	0.00	0	0.00	0	0.00	0	0.00	0	0.00	0	0.00	1
- วิศวกรรมโลหการ	0	0.00	0	0.00	1	33.33	0	0.00	1	33.33	1	33.33	0	0.00	0	0.00	3
- วิศวกรรมไฟฟ้า	0	0.00	0	0.00	0	0.00	0	0.00	2	33.33	2	33.33	0	0.00	0	0.00	6
- วิศวกรรมไฟฟ้าและสารสนเทศ	0	0.00	0	0.00	0	0.00	0	0.00	1	50.00	1	50.00	0	0.00	0	0.00	2
- เทคโนโลยีการขึ้นรูปวัสดุและนวัตกรรมการผลิต	0	0.00	0	0.00	0	0.00	0	0.00	0	0.00	0	0.00	0	0.00	1	50.00	2
- เทคโนโลยีวิศวกรรมโยธา	0	0.00	0	0.00	0	0.00	0	0.00	0	0.00	1	16.67	0	0.00	0	0.00	6
- เทคโนโลยีวิศวกรรมไฟฟ้าและสารสนเทศ	0	0.00	1	33.33	0	0.00	2	66.67	0	0.00	0	0.00	0	0.00	0	0.00	3

ตาราง ค 38 จำนวนนักศึกษาใหม่ระดับบัณฑิตศึกษา ปีการศึกษา 2558 จำแนกตามรายได้ของผู้ปกครองที่มีใช้ปีตามราคา (ต่อ)

คณะ/สาขาวิชา	ไม่มีรายได้/ถึงแก่กรรม		6,500 หรือต่ำกว่า		6,501-12,500		12,501-18,500		18,501-26,000		26,001-35,000		มากกว่า 35,000		ไม่ระบุ		รวมทั้งหมด
	จำนวน	ร้อยละ	จำนวน	ร้อยละ	จำนวน	ร้อยละ	จำนวน	ร้อยละ	จำนวน	ร้อยละ	จำนวน	ร้อยละ	จำนวน	ร้อยละ	จำนวน	ร้อยละ	
คณะวิทยาศาสตร์	0	0.00	0	0.00	0	0.00	2	50.00	1	25.00	0	0.00	0	0.00	1	25.00	4
	0	0.00	0	0.00	0	0.00	1	50.00	1	50.00	0	0.00	0	0.00	0	0.00	2
	0	0.00	0	0.00	0	0.00	0	0.00	0	0.00	0	0.00	0	0.00	1	100.00	1
	0	0.00	0	0.00	0	0.00	1	100.00	0	0.00	0	0.00	0	0.00	0	0.00	1
คณะพลศึกษาสิ่งแวดล้อมและวัสดุ	0	0.00	0	0.00	0	0.00	0	0.00	0	0.00	0	0.00	1	25.00	0	0.00	4
	0	0.00	0	0.00	0	0.00	0	0.00	0	0.00	0	0.00	0	0.00	0	0.00	1
	0	0.00	0	0.00	0	0.00	0	0.00	0	0.00	1	100.00	0	0.00	0	0.00	1
	0	0.00	0	0.00	0	0.00	0	0.00	0	0.00	1	100.00	0	0.00	0	0.00	1
คณะสถาปัตยกรรมศาสตร์และการออกแบบ	0	0.00	0	0.00	0	0.00	0	0.00	0	0.00	0	0.00	0	0.00	0	0.00	1
	0	0.00	0	0.00	0	0.00	0	0.00	0	0.00	1	100.00	0	0.00	0	0.00	1
	0	0.00	0	0.00	0	0.00	0	0.00	0	0.00	0	0.00	1	100.00	0	0.00	1
	0	0.00	0	0.00	0	0.00	0	0.00	0	0.00	0	0.00	1	100.00	0	0.00	2
คณะศิลปศาสตร์	0	0.00	0	0.00	0	0.00	0	0.00	0	0.00	0	0.00	0	0.00	0	0.00	2
	0	0.00	0	0.00	0	0.00	0	0.00	0	0.00	0	0.00	0	0.00	0	0.00	2
	0	0.00	0	0.00	0	0.00	0	0.00	0	0.00	0	0.00	1	25.00	0	0.00	4
	0	0.00	0	0.00	0	0.00	0	0.00	0	0.00	0	0.00	0	0.00	0	0.00	1
วิทยาลัยสหวิทยาการ	0	0.00	0	0.00	0	0.00	0	0.00	0	0.00	0	0.00	0	0.00	0	0.00	3
	0	0.00	0	0.00	0	0.00	0	0.00	0	0.00	0	0.00	0	0.00	0	0.00	1
	0	0.00	0	0.00	1	100.00	0	0.00	0	0.00	0	0.00	0	0.00	0	0.00	1
รวม	0	0.00	1	0.59	7	4.12	12	7.06	28	16.47	31	18.24	75	44.12	16	9.41	170

ตาราง ค 39 จำนวนนักศึกษาใหม่ระดับบัณฑิตศึกษา ปีการศึกษา 2558 จำแนกตามรายได้ครัวเรือน

คณะ/สาขาวิชา	รายได้ครัวเรือน
คณะเศรษฐศาสตร์อุตสาหกรรมและเทคโนโลยี	92,879
- คอมพิวเตอร์และเทคโนโลยีสารสนเทศ	129,000
- นวัตกรรมการเรียนรู้และเทคโนโลยี	67,885
- วิศวกรรมอุตสาหกรรม	46,818
- วิศวกรรมเครื่องกล	39,375
- วิศวกรรมโยธา	76,345
- วิศวกรรมไฟฟ้า	47,343
- เทคโนโลยีการพิมพ์และบรรจุภัณฑ์	411,111
- เทคโนโลยีการเรียนรู้และสื่อสารมวลชน	62,359
คณะทรัพยากรชีวภาพและเทคโนโลยี	40,797
- การจัดการทรัพยากรชีวภาพ	42,917
- วิชาสารสนเทศและชีววิทยาระบบ	62,500
- เทคโนโลยีชีวภาพ	32,636
- เทคโนโลยีชีวเคมี	52,500
- เทคโนโลยีหลังการเก็บเกี่ยว	30,800
คณะเทคโนโลยีสารสนเทศ	113,312
- ระบบสารสนเทศทางธุรกิจ	91,441
- วิทยาการคอมพิวเตอร์	55,000
- วิศวกรรมซอฟต์แวร์	343,316
- เทคโนโลยีสารสนเทศ	59,838

ตาราง ค 39 จำนวนนักศึกษาใหม่ระดับบัณฑิตศึกษา ปีการศึกษา 2558 จำแนกตามรายได้ครัวเรือน (ต่อ)

คณะ/สาขาวิชา	รายได้ครัวเรือน
บัณฑิตวิทยาลัยการจัดการและนวัตกรรม	126,413
- การจัดการ	106,715
- การจัดการสำหรับการเป็นผู้ประกอบการ	128,303
- การจัดการโลจิสติกส์	167,423
บัณฑิตวิทยาลัยร่วมด้านพลังงานและสิ่งแวดล้อม	54,222
- เทคโนโลยีพลังงาน	55,000
- เทคโนโลยีสิ่งแวดล้อม	24,000
- เทคโนโลยีและการจัดการพลังงาน	62,833
- เทคโนโลยีและการจัดการสิ่งแวดล้อม	40,000
คณะวิศวกรรมศาสตร์	72,083
- วิศวกรรม	72,500
- วิศวกรรมเครื่อง	97,074
- วิศวกรรมคอมพิวเตอร์	95,000
- วิศวกรรมคุณภาพ	102,727
- วิศวกรรมชีวภาพ	63,000
- วิศวกรรมยานยนต์	87,125
- วิศวกรรมสิ่งแวดล้อม	45,844
- วิศวกรรมอาหาร	130,167
- วิศวกรรมอุตสาหกรรมและระบบการผลิต	32,620

ตาราง ค 39 จำนวนนักศึกษาใหม่ระดับบัณฑิตศึกษา ปีการศึกษา 2558 จำแนกตามรายได้ครัวเรือน (ต่อ)

คณะ/สาขาวิชา	รายได้ครัวเรือน
- วิศวกรรมอุตสาหกรรมและระบบการผลิต	77,273
- วิศวกรรมเคมี	57,138
- วิศวกรรมเครื่องกล	64,911
- วิศวกรรมและการบริหารการก่อสร้าง	67,115
- วิศวกรรมโยธา	45,672
- วิศวกรรมโลหการ	68,000
- วิศวกรรมไฟฟ้า	74,076
- วิศวกรรมไฟฟ้าและคอมพิวเตอร์	70,000
- วิศวกรรมไฟฟ้าและสารสนเทศ	54,909
- เทคโนโลยีการขึ้นรูปวัสดุและนวัตกรรมการผลิต	87,273
- เทคโนโลยีวิศวกรรมโยธา	95,419
- เทคโนโลยีวิศวกรรมไฟฟ้าและสารสนเทศ	77,400
คณะวิทยาศาสตร์	45,491
- การสอนคณิตศาสตร์	80,283
- คณิตศาสตร์ประยุกต์	45,417
- จุดชีววิทยาประยุกต์	48,000
- ฟิสิกส์	33,625
- ฟิสิกส์ศึกษา	24,400
- วิทยาศาสตร์ชีวภาพ	30,000

ตาราง ค 39 จำนวนนักศึกษาใหม่ระดับบัณฑิตศึกษา ปีการศึกษา 2558 จำแนกตามรายได้ครัวเรือน (ต่อ)

คณะ/สาขาวิชา	รายได้ครัวเรือน
- เคมี	34,500
- เคมีศึกษา	38,000
- เคมีอุตสาหกรรม	33,000
คณะพลังงานสิ่งแวดล้อมและวัสดุ	53,418
- การออกแบบและผลิตแบบบูรณาการ	44,400
- เทคโนโลยีการจัดการพลังงาน	58,737
- เทคโนโลยีพลังงาน	46,423
- เทคโนโลยีวัสดุ	46,000
- เทคโนโลยีสิ่งแวดล้อม	40,000
- เทคโนโลยีอุณหภูมิ	93,333
คณะสถาปัตยกรรมศาสตร์และการออกแบบ	100,714
- การออกแบบและวางแผน	100,714
คณะศิลปศาสตร์	64,316
- ภาษาศาสตร์ประยุกต์ด้านภาษาสนทนาภาษาอังกฤษ	67,429
- ภาษาอังกฤษเพื่อการสื่อสารในวิชาชีพและนานาชาติ	63,000
- สังคมศาสตร์สิ่งแวดล้อม	60,000
สถาบันวิทยาการหุ่นยนต์ภาคสนาม	73,500
- ธุรกิจเทคโนโลยี	70,556
- วิทยาการหุ่นยนต์และระบบอัตโนมัติ	75,909
วิทยาลัยสหวิทยาการ	36,667
- สาขาวิชาวิทยาศาสตร์และเทคโนโลยี	36,667
รวม	88,999

ที่ปรึกษา

อาจารย์ธนิตสรณ์ จิระพรชัย
รองอธิการบดีฝ่ายแผนและสารสนเทศ

ดร.วรรณา เต็มสิริพจน์
ผู้อำนวยการสำนักงานยุทธศาสตร์

ผู้จัดทำ

นางกฤษณา คงลา
นักวิเคราะห์แผนและงบประมาณ

เอกสารหมายเลข 5/2559

กุมภาพันธ์ 2559

