



แนวโน้มพัฒนาการ
ของมหาวิทยาลัยเทคโนโลยีพระจอมเกล้าธนบุรี
ณ ปีงบประมาณ 2561
KMUTT TREND 2018



กลุ่มงานวิจัยสถาบันและสารสนเทศ
สำนักงานยุทธศาสตร์ สำนักงานอธิการบดี

คำถาม

“แนวโน้มพัฒนาการของ มจร. ณ ปีงบประมาณ 2561” เป็นเอกสารที่กลุ่มงานวิจัยสถาบันและสารสนเทศ สำนักงานยุทธศาสตร์ จัดทำขึ้นเป็นปีที่ 13 จากการศึกษาและรวบรวมข้อมูลตามเอกสารชื่อ “UC Berkeley Performance Metrics” ซึ่งจัดทำขึ้นโดย University of California, Berkeley, USA ด้วยเห็นว่าเอกสารดังกล่าวเป็นต้นแบบที่ดีในการรวบรวมข้อมูลที่เป็นสารประโยชน์ สำหรับการเปรียบเทียบผลการดำเนินการของมหาวิทยาลัยในภาพรวมระยะยาว

ในการรวบรวมข้อมูลผลการดำเนินการของ มจร. กลุ่มงานวิจัยสถาบันและสารสนเทศ ได้รวบรวมข้อมูลในด้านต่าง ๆ อาทิ ด้านนักศึกษา บุคลากร งานวิจัย และงบประมาณ ย้อนหลังตั้งแต่ปีงบประมาณ 2540 – 2561 แต่ทั้งนี้ เนื่องจากระบบฐานข้อมูลของมหาวิทยาลัยในแต่ละฐานมีความสมบูรณ์แตกต่างกัน รวมทั้งความเหมาะสมในการนำเสนอในรูปแบบกราฟหรือตาราง ดังนั้นในการเปรียบเทียบข้อมูลบางฐาน จึงอาจมีช่วงเวลาที่นำข้อมูลมาใช้เปรียบเทียบไม่เท่ากัน (บางฐานอาจมีการเปรียบเทียบได้ครบ 15 ปี บางฐานอาจได้แค่ 10 ปี หรือ 5 ปี เป็นต้น)

อย่างไรก็ตาม ในส่วนของฐานข้อมูลที่มีมหาวิทยาลัยยังมีไม่สมบูรณ์หรือยังไม่ได้ดำเนินการ ผู้อ่านสามารถพิจารณาได้ตามที่ระบุไว้ในแต่ละหัวข้อ (ข้อมูลส่วนที่ระบุ n.a.) รวมทั้งในภาคผนวกตอนท้ายของรายงานฉบับนี้ ยังได้แสดงตารางเปรียบเทียบระหว่างข้อมูลของ UC Berkeley และของ มจร. ทั้งนี้เพื่อแสดงให้เห็นว่าฐานข้อมูลส่วนใดของมหาวิทยาลัยที่มีการดำเนินการแล้วและส่วนใดที่ยังไม่ได้ดำเนินการ โดยคาดหวังว่าจะทำให้ผู้บริหารและผู้ที่เกี่ยวข้องในหน่วยงานต่าง ๆ สามารถทราบถึงจุดอ่อนและจุดแข็งของแต่ละฐานข้อมูล เพื่อหน่วยงานที่รับผิดชอบจะได้นำไปพิจารณาในการวางแผนพัฒนาระบบฐานข้อมูลของมหาวิทยาลัยให้สมบูรณ์ต่อไป

กลุ่มงานวิจัยสถาบันฯ หวังเป็นอย่างยิ่งว่าเอกสารฉบับนี้คงอำนวยความสะดวกแก่ผู้สนใจตามสมควร

กลุ่มงานวิจัยสถาบันและสารสนเทศ
สำนักงานยุทธศาสตร์
สำนักงานอธิการบดี
เอกสารหมายเลข 4 / 2562
มิถุนายน 2562

สารบัญ

หน้า

นักศึกษา (ระดับปริญญาตรี / ระดับบัณฑิตศึกษา)

ตารางที่

1	จำนวนผู้สมัคร ผู้มีสิทธิ์เข้าศึกษา และจำนวนนักศึกษาลงทะเบียน ระดับปริญญาตรี	1
2	ร้อยละการรับนักศึกษา (Admit Rate) และร้อยละการลงทะเบียน (Yield Rate) ของนักศึกษาระดับปริญญาตรี	2
3	คะแนนเฉลี่ยสะสมก่อนเข้าศึกษา ณ มจร.ของนักศึกษาใหม่ ระดับปริญญาตรี	3
4	จำนวนผู้สมัคร ผู้มีสิทธิ์เข้าศึกษา และจำนวนนักศึกษาลงทะเบียน ระดับบัณฑิตศึกษา	4
5	ร้อยละการรับนักศึกษา (Admit Rate) และร้อยละการลงทะเบียน (Yield Rate) ของนักศึกษาระดับบัณฑิตศึกษา	5
6	คะแนนเฉลี่ยสะสมก่อนเข้าศึกษา ณ มจร.ของนักศึกษาใหม่ ระดับบัณฑิตศึกษา	6
7	ภาพรวมจำนวนนักศึกษาใหม่ จำแนกตามระดับการศึกษา	7
8	สัดส่วนนักศึกษาใหม่ระดับปริญญาตรีต่อระดับบัณฑิตศึกษา	8
9	ร้อยละการคงอยู่ (Retention Rate) ของนักศึกษาระดับปริญญาตรี	9
10	ภาพรวมจำนวนนักศึกษาทั้งหมด จำแนกตามระดับการศึกษา	10
11	สัดส่วนนักศึกษาทั้งหมดระดับปริญญาตรีต่อระดับบัณฑิตศึกษา	11
12	สัดส่วนอาจารย์ต่อนักศึกษาเต็มเวลา (FTES) รวมทุกระดับการศึกษา	12
13	สัดส่วนนักศึกษาตกค้างต่อนักศึกษาทั้งหมด จำแนกตามระดับการศึกษา	13
14	จำนวนเฉลี่ยของรายวิชาที่มหาวิทยาลัยเปิดสอนต่อจำนวนอาจารย์ทั้งหมด	14
15	จำนวนเงินค่าบำรุงการศึกษาและค่าธรรมเนียมการศึกษาของนักศึกษา (ทุกระดับการศึกษา)	15
16	ค่าใช้จ่ายส่วนตัวเฉลี่ยต่อเดือนของนักศึกษา ระดับปริญญาตรีและบัณฑิตศึกษา	16
17	ทุนการศึกษาสำหรับนักศึกษาระดับปริญญาตรี จำแนกตามแหล่งทุน	17
18	ทุนการศึกษาทุกประเภทเฉลี่ยต่อจำนวนนักศึกษาที่ได้รับทุน (ระดับปริญญาตรี)	18
19	ทุนการศึกษาสำหรับนักศึกษาระดับบัณฑิตศึกษา จำแนกตามแหล่งทุน	19
20	ทุนการศึกษาทุกประเภทเฉลี่ยต่อจำนวนนักศึกษาที่ได้รับทุน (ระดับบัณฑิตศึกษา)	20
21	ร้อยละของนักศึกษาระดับบัณฑิตศึกษาที่ได้รับทุนผู้ช่วยสอน (TA) และผู้ช่วยวิจัย (RA) ต่อจำนวนนักศึกษาระดับบัณฑิตศึกษาทั้งหมด	21
22	ภาพรวมจำนวนผู้สำเร็จการศึกษา จำแนกตามระดับการศึกษา	22
23	สัดส่วนผู้สำเร็จการศึกษาระดับปริญญาตรีต่อระดับบัณฑิตศึกษา	23
24	อัตราการสำเร็จการศึกษาของนักศึกษาระดับปริญญาตรี	24
25	อัตราการสำเร็จการศึกษาของนักศึกษาระดับบัณฑิตศึกษา	25
26	ภาวะการหางานทำของผู้สำเร็จการศึกษา ระดับปริญญาตรี	26
27	ภาวะการหางานทำของผู้สำเร็จการศึกษา ระดับบัณฑิตศึกษา	27
28	ผลสำรวจความพึงพอใจของผู้ใช้บัณฑิตต่อผู้สำเร็จการศึกษา ระดับปริญญาตรี	28
29	ผลสำรวจความพึงพอใจของผู้ใช้บัณฑิตต่อผู้สำเร็จการศึกษา ระดับบัณฑิตศึกษา	29

บุคลากร

ตารางที่

30	ภาพรวมจำนวนบุคลากรทั้งหมดของมหาวิทยาลัย	30
31	ภาพรวมสัดส่วนบุคลากรทั้งหมดของมหาวิทยาลัย	31
32	สัดส่วนบุคลากรสายวิชาการต่อสายสนับสนุน (กรณีไม่รวมลูกจ้างประจำและลูกจ้างมหาวิทยาลัย)	32
33	สัดส่วนบุคลากรสายวิชาการต่อสายสนับสนุน (กรณีรวมลูกจ้างประจำและลูกจ้างมหาวิทยาลัย)	33
34	สัดส่วนวุฒิการศึกษาของบุคลากรทั้งหมดของมหาวิทยาลัย	34
35	สัดส่วนวุฒิการศึกษาของบุคลากรสายวิชาการ	35
36	สัดส่วนของบุคลากรสายอาจารย์ที่มีตำแหน่งทางวิชาการต่อผู้ที่ยังไม่มีตำแหน่งทางวิชาการ	36
37	สัดส่วนวุฒิการศึกษาของบุคลากรสายสนับสนุน	37
38	อัตราการสูญเสียบุคลากรในแต่ละปี จำแนกตามสาเหตุ (Separation by Reason)	38

การวิจัย

ตารางที่

39	งบประมาณการวิจัย (มูลค่าโครงการวิจัย) จำแนกตามแหล่งทุน	39
40	จำนวนทุนวิจัยเฉลี่ยต่อบุคลากรเพื่อการวิจัยและบุคลากรที่ทำงานวิจัย	40
41	จำนวนโครงการวิจัยต่อบุคลากรเพื่อการวิจัยและบุคลากรที่ทำงานวิจัย	41
42	จำนวนบทความวิจัย จำแนกตามแหล่งที่ได้รับการเผยแพร่	42
43	จำนวนบทความวิจัยที่ได้รับการเผยแพร่ต่อบุคลากรเพื่อการวิจัยและบุคลากรที่ทำงานวิจัย	43
44	จำนวนบทความวิจัยที่ได้รับการเผยแพร่ (เมื่อนำมาปรับน้ำหนัก) ต่อจำนวนบุคลากรที่ทำงานวิจัย	44
45	สถิติการยื่นขอจดสิทธิบัตรและอนุสิทธิบัตรของมหาวิทยาลัย	45

ทรัพยากรสารสนเทศและการดูแลความปลอดภัย

ตารางที่

46	จำนวนทรัพยากรสารสนเทศของห้องสมุดมหาวิทยาลัย	46
47	ค่าใช้จ่ายในการจัดหาทรัพยากรสารสนเทศของห้องสมุดมหาวิทยาลัย	47
48	สถิติด้านการดูแลความปลอดภัย (Crime Index) ของมหาวิทยาลัย	48

งบประมาณ

ตารางที่

49	รายรับ - รายจ่ายของมหาวิทยาลัย	49
50	สัดส่วนรายรับของมหาวิทยาลัย จำแนกตามแหล่งที่มา	50
51	สัดส่วนรายจ่ายของมหาวิทยาลัย จำแนกตามลักษณะค่าใช้จ่าย	51
52	ค่าใช้จ่ายต่อหัวนักศึกษา (เต็มเวลา)	52
53	ฐานะการเงินของมหาวิทยาลัย	53

เปรียบเทียบ : หัวข้อที่ใช้ในการศึกษาแนวโน้ม (TREND) ของ UC Berkley กับของ มจร.

ตารางที่ 1 จำนวนผู้สมัคร ผู้มีสิทธิ์เข้าศึกษา และจำนวนนักศึกษาลงทะเบียน ระดับปริญญาตรี

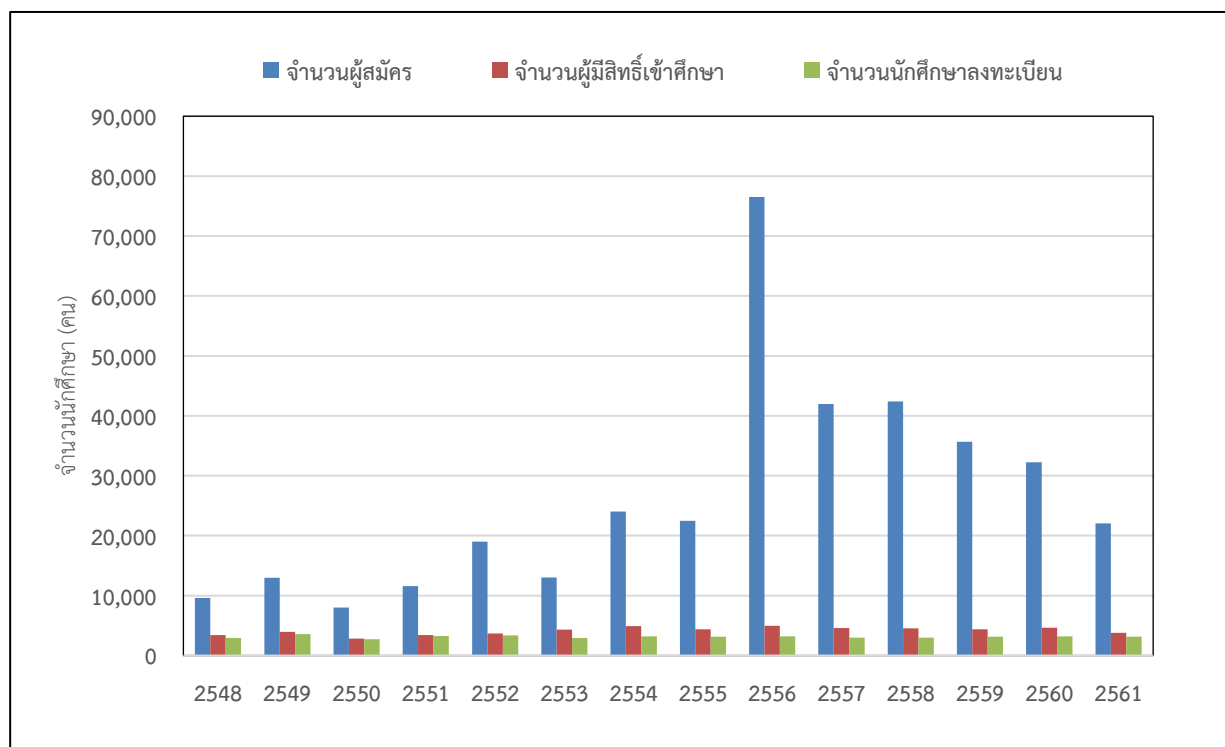

หน่วย : คน

ปีการศึกษา	2548	2549	2550	2551	2552	2553	2554
จำนวนผู้สมัคร	9,589	12,957	8,022	11,581	18,984	13,024	24,034
จำนวนผู้มีสิทธิ์เข้าศึกษา	3,438	3,948	2,839	3,438	3,687	4,304	4,896
จำนวนนักศึกษาลงทะเบียน	2,952	3,571	2,707	3,251	3,366	2,957	3,217

ปีการศึกษา	2555	2556	2557	2558	2559	2560	2561
จำนวนผู้สมัคร	22,464	76,520	41,995	42,424	35,696	32,246	22,051
จำนวนผู้มีสิทธิ์เข้าศึกษา	4,379	4,980	4,598	4,520	4,392	4,627	3,808
จำนวนนักศึกษาลงทะเบียน	3,141	3,211	2,996	2,996	3,137	3,200	3,142

- ที่มาข้อมูล**
- ข้อมูลปี 2548 จากหนังสือข้อมูลนักศึกษาใหม่ ปีการศึกษา 2548 งานวิจัยสถาบันและสารสนเทศ กองแผนงาน / ข้อมูลปฐมภูมิ (Primary Data) จากส่วนทะเบียนและประเมินผล
 - ข้อมูลปี 2549 จากส่วนทะเบียนและประเมินผล
 - ข้อมูลตั้งแต่ปี 2550 :
 - ข้อมูลผู้สมัครและผู้มีสิทธิ์เข้าศึกษาจากสำนักงานคัดเลือกและสรรหานักศึกษา
 - ข้อมูลนักศึกษาลงทะเบียนจากสำนักงานทะเบียนนักศึกษา

หมายเหตุ : ข้อมูล ณ ภาคการศึกษาที่ 1 ของปีการศึกษานั้นๆ

ตารางที่ 2 ร้อยละการรับนักศึกษา (Admit Rate) และร้อยละการลงทะเบียน (Yield Rate)
ของนักศึกษาระดับปริญญาตรี

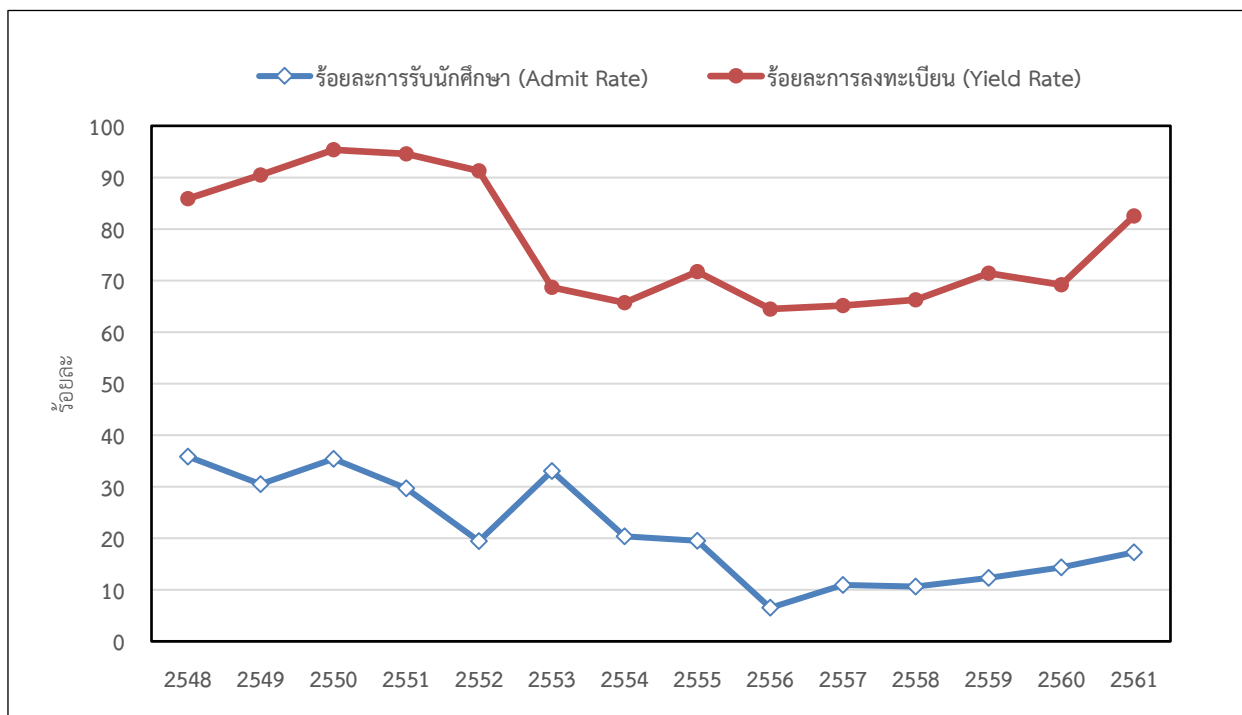

หน่วย : ร้อยละ

ปีการศึกษา	2548	2549	2550	2551	2552	2553	2554
ร้อยละการรับนักศึกษา (Admit Rate)	35.85	30.47	35.39	29.69	19.42	33.05	20.37
ร้อยละการลงทะเบียน (Yield Rate)	85.86	90.45	95.35	94.56	91.29	68.70	65.71

ปีการศึกษา	2555	2556	2557	2558	2559	2560	2561
ร้อยละการรับนักศึกษา (Admit Rate)	19.49	6.51	10.95	10.65	12.30	14.35	17.27
ร้อยละการลงทะเบียน (Yield Rate)	71.73	64.48	65.16	66.28	71.43	69.16	82.51

คำจำกัดความ

- ร้อยละการรับนักศึกษา (Admit Rate) คำนวณจากจำนวนนักศึกษาที่รับเข้า (ผู้มีสิทธิ์เข้าศึกษา)หารด้วยจำนวนผู้สมัครเข้าศึกษา คูณ 100
- ร้อยละการลงทะเบียน (Yield Rate) คำนวณจากจำนวนนักศึกษาที่ลงทะเบียน หารด้วยจำนวนนักศึกษาที่รับเข้า (ผู้มีสิทธิ์เข้าศึกษา) คูณ 100

ที่มาข้อมูล : คำนวณโดยใช้ข้อมูลจากตารางที่ 1

ตารางที่ 3 คะแนนเฉลี่ยสะสมก่อนเข้าศึกษา ณ มจร. ของนักศึกษาใหม่ ระดับปริญญาตรี

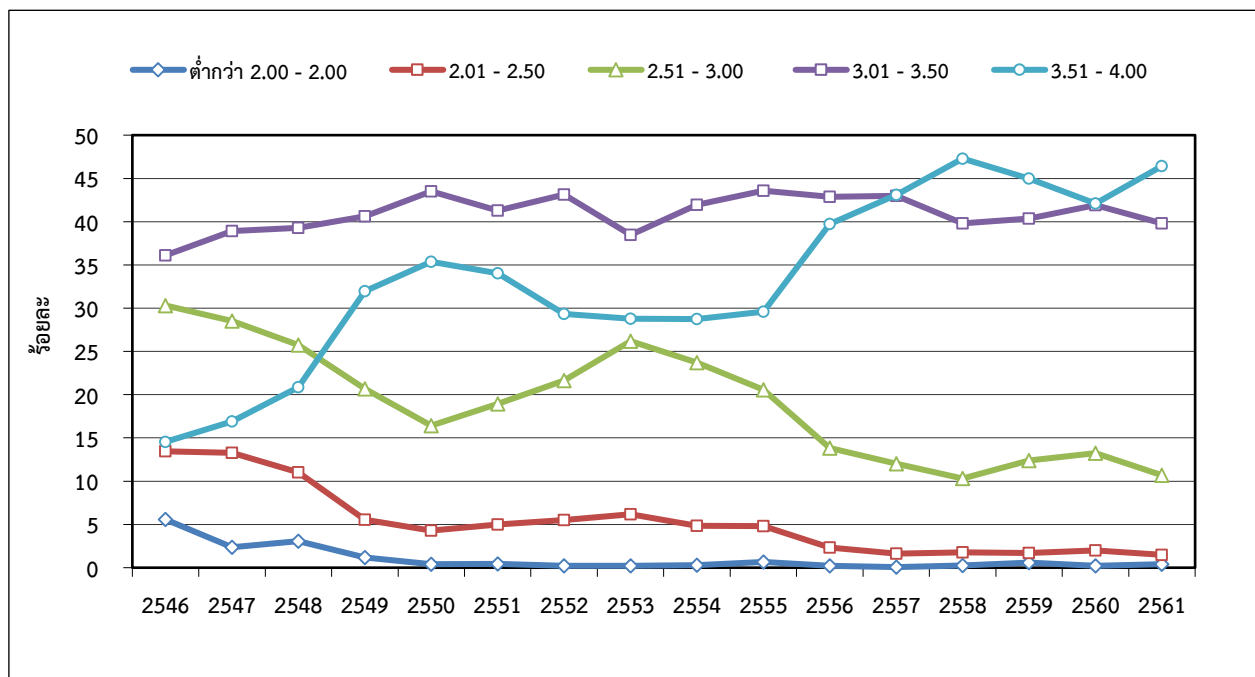

หน่วย : ร้อยละ

ปีการศึกษา	2546	2547	2548	2549	2550	2551	2552	2553
ต่ำกว่า 2.00 - 2.00	5.57	2.35	3.06	1.20	0.41	0.46	0.21	0.21
2.01 - 2.50	13.45	13.26	11.04	5.53	4.30	4.98	5.51	6.18
2.51 - 3.00	30.31	28.53	25.76	20.68	16.42	18.95	21.65	26.18
3.01 - 3.50	36.11	38.90	39.27	40.61	43.51	41.28	43.14	38.48
3.51 - 4.00	14.55	16.92	20.87	31.97	35.36	34.05	29.35	28.78

ปีการศึกษา	2554	2555	2556	2557	2558	2559	2560	2561
ต่ำกว่า 2.00 - 2.00	0.28	0.67	0.22	0.07	0.27	0.58	0.22	0.39
2.01 - 2.50	4.85	4.80	2.34	1.61	1.77	1.69	2.00	1.49
2.51 - 3.00	23.71	20.58	13.83	12.02	10.31	12.39	13.23	10.7
3.01 - 3.50	41.95	43.58	42.88	42.98	39.79	40.35	41.9	39.8
3.51 - 4.00	28.74	29.58	39.74	43.08	47.29	44.99	42.09	46.41

ที่มาข้อมูล 1. ข้อมูลปี 2546 - 2548 จากหนังสือข้อมูลนักศึกษาใหม่ ปีการศึกษา 2546 - 2548, งานวิจัยสถาบันฯ กองแผนงาน

ข้อมูลปฐมภูมิ (Primary Data) จากส่วนทะเบียนและประเมินผล

2. ข้อมูลตั้งแต่ปี 2549 จากระบบรายงานสถิตินักศึกษาใหม่

หมายเหตุ : ข้อมูลบางปีไม่ครบ 100 เปอร์เซ็นต์ เนื่องจากนักศึกษาบางส่วนไม่ให้ข้อมูลในส่วนนี้

ตารางที่ 4 จำนวนผู้สมัคร ผู้มีสิทธิ์เข้าศึกษา และจำนวนนักศึกษาลงทะเบียน ระดับบัณฑิตศึกษา

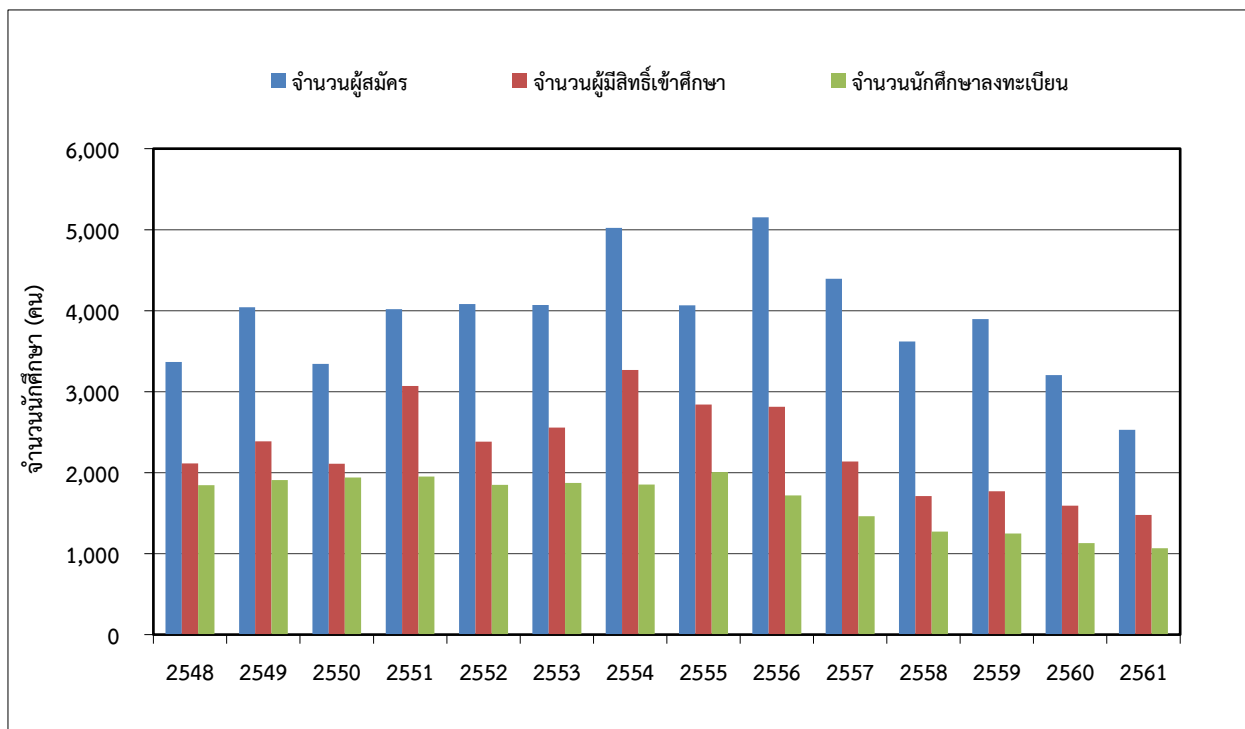

หน่วย : คน

ปีการศึกษา	2548	2549	2550	2551	2552	2553	2554
จำนวนผู้สมัคร	3,365	4,042	3,342	4,017	4,080	4,070	5,021
จำนวนผู้มีสิทธิ์เข้าศึกษา	2,112	2,386	2,108	3,068	2,384	2,557	3,266
จำนวนนักศึกษาลงทะเบียน	1,845	1,910	1,940	1,953	1,849	1,874	1,852

ปีการศึกษา	2555	2556	2557	2558	2559	2560	2561
จำนวนผู้สมัคร	4,065	5,152	4,393	3,621	3,895	3,206	2,527
จำนวนผู้มีสิทธิ์เข้าศึกษา	2,841	2,812	2,138	1,712	1,769	1,590	1,476
จำนวนนักศึกษาลงทะเบียน	2,008	1,720	1,462	1,273	1,249	1,129	1,068

- ที่มาข้อมูล**
- ข้อมูลปี 2548 จากหนังสือข้อมูลนักศึกษาใหม่ ปีการศึกษา 2548, งานวิจัยสถาบันและสารสนเทศ กองแผนงาน / ข้อมูลปฐมภูมิ (Primary Data) จากสำนักบัณฑิตศึกษา
 - ข้อมูลตั้งแต่ปี 2549-2553 จากสำนักบัณฑิตศึกษา และบัณฑิตวิทยาลัยร่วมด้านพลังงานและสิ่งแวดล้อม
 - ข้อมูลปี 2554-2555 จากส่วนคัดเลือกนักศึกษา และบัณฑิตวิทยาลัยร่วมด้านพลังงานและสิ่งแวดล้อม
 - ข้อมูลตั้งแต่ปี 2556 จากสำนักงานคัดเลือกและสรรหานักศึกษา และสำนักงานทะเบียนนักศึกษา
- หมายเหตุ**
- จำนวนผู้สมัครและผู้มีสิทธิ์เข้าศึกษาเป็นข้อมูลรวมภาคการศึกษาที่ 1 และ 2 ของปีการศึกษานั้นๆ
 - จำนวนนักศึกษาลงทะเบียนเป็นข้อมูล ณ ภาคการศึกษาที่ 2 ของปีการศึกษานั้นๆ

ตารางที่ 5 ร้อยละการรับนักศึกษา (Admit Rate) และร้อยละการลงทะเบียน (Yield Rate)
ของนักศึกษาระดับบัณฑิตศึกษา

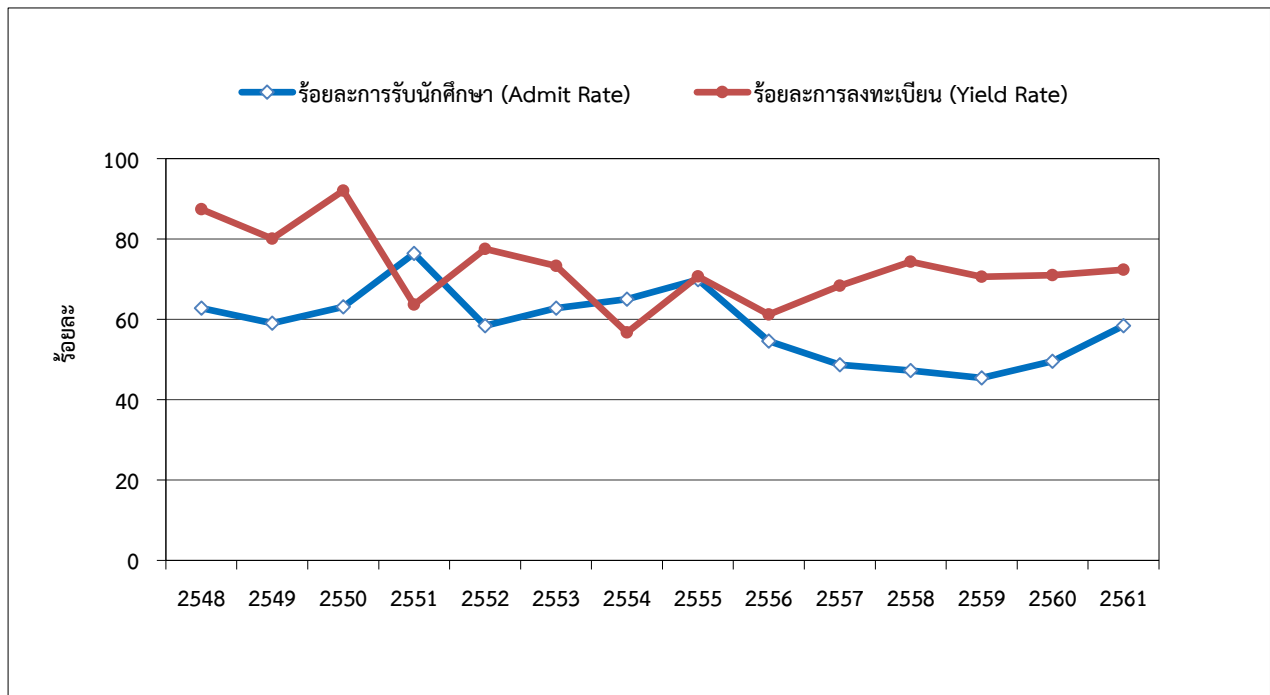

หน่วย : ร้อยละ

ปีการศึกษา	2548	2549	2550	2551	2552	2553	2554
ร้อยละการรับนักศึกษา (Admit Rate)	62.76	59.03	63.08	76.38	58.43	62.83	65.05
ร้อยละการลงทะเบียน (Yield Rate)	87.36	80.05	92.03	63.66	77.56	73.29	56.71

ปีการศึกษา	2555	2556	2557	2558	2559	2560	2561
ร้อยละการรับนักศึกษา (Admit Rate)	69.89	54.58	48.67	47.28	45.42	49.59	58.41
ร้อยละการลงทะเบียน (Yield Rate)	70.68	61.17	68.38	74.36	70.60	71.01	72.36

คำจำกัดความ

- ร้อยละการรับนักศึกษา (Admit Rate) คำนวณจากจำนวนนักศึกษาที่รับเข้าหารด้วยจำนวนผู้สมัครเข้าศึกษา (%)
- ร้อยละการลงทะเบียน (Yield Rate) คำนวณจากจำนวนนักศึกษาที่ลงทะเบียนหารด้วยจำนวนนักศึกษาที่รับเข้า (%)

ที่มาข้อมูล : คำนวณโดยใช้ข้อมูลจากตารางที่ 4

ตารางที่ 6 คะแนนเฉลี่ยสะสมก่อนเข้าศึกษา ณ มจร. ของนักศึกษาใหม่ ระดับบัณฑิตศึกษา

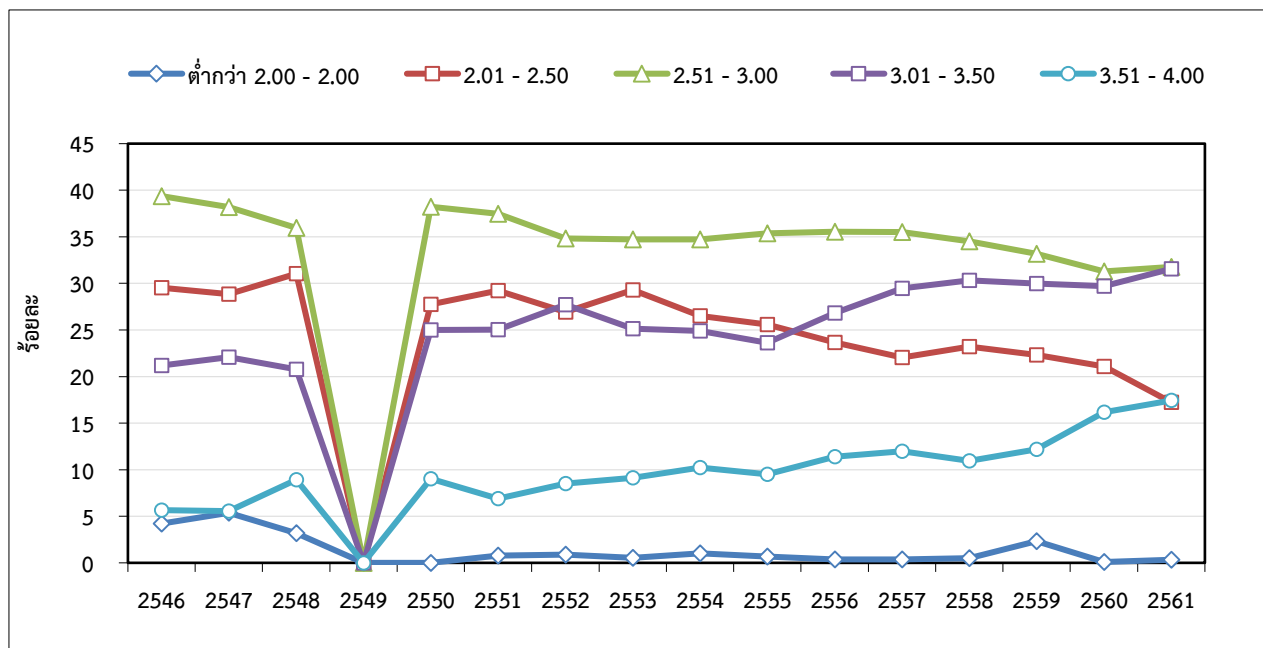

หน่วย : ร้อยละ

ปีการศึกษา	2546	2547	2548	2549	2550	2551	2552	2553
ต่ำกว่า 2.00 - 2.00	4.23	5.37	3.17	n.a.	0.00	0.78	0.87	0.55
2.01 - 2.50	29.55	28.83	31.04	n.a.	27.75	29.21	26.93	29.31
2.51 - 3.00	39.37	38.18	35.97	n.a.	38.21	37.46	34.83	34.72
3.01 - 3.50	21.17	22.08	20.77	n.a.	25.00	25.04	27.73	25.15
3.51 - 4.00	5.67	5.54	8.92	n.a.	9.04	6.90	8.51	9.12

ปีการศึกษา	2554	2555	2556	2557	2558	2559	2560	2561
ต่ำกว่า 2.00 - 2.00	1.02	0.67	0.38	0.36	0.51	2.33	0.10	0.32
2.01 - 2.50	26.50	25.57	23.65	22.04	23.20	22.31	21.08	17.22
2.51 - 3.00	34.72	35.37	35.54	35.52	34.50	33.18	31.27	31.77
3.01 - 3.50	24.90	23.64	26.83	29.46	30.31	29.99	29.71	31.56
3.51 - 4.00	10.22	9.49	11.38	11.98	10.96	12.18	16.18	17.43

- ที่มาข้อมูล**
- ข้อมูลปี 2546 - 2548 จากหนังสือข้อมูลนักศึกษาใหม่ ปีการศึกษา 2546 - 2548, งานวิจัยสถาบันฯ กองแผนงาน / ข้อมูลปฐมภูมิ (Primary Data) จากสำนักบัณฑิตศึกษาและกิจการนานาชาติ
 - ข้อมูลปี 2550 จากหนังสือรายงานผลการดำเนินงานตามตัวชี้วัด ปีงบประมาณ 2550, งานวิจัยสถาบันฯ กองแผนงาน / ข้อมูลปฐมภูมิ (Primary Data) จากสำนักบัณฑิตศึกษาและกิจการนานาชาติ
 - ข้อมูลตั้งแต่ปี 2551 มาจากระบบรายงานสถิตินักศึกษาใหม่

- หมายเหตุ**
- ปี 2549 ไม่มีข้อมูล เนื่องจากในปีนั้นอยู่ระหว่างปรับเปลี่ยนวิธีการเก็บข้อมูล
 - ข้อมูลบางปีไม่ครบ 100 เปอร์เซ็นต์ เนื่องจากนักศึกษาบางส่วนไม่ให้ข้อมูลในส่วนนี้

ตารางที่ 7 ภาพรวมจำนวนนักศึกษาใหม่ จำแนกตามระดับการศึกษา

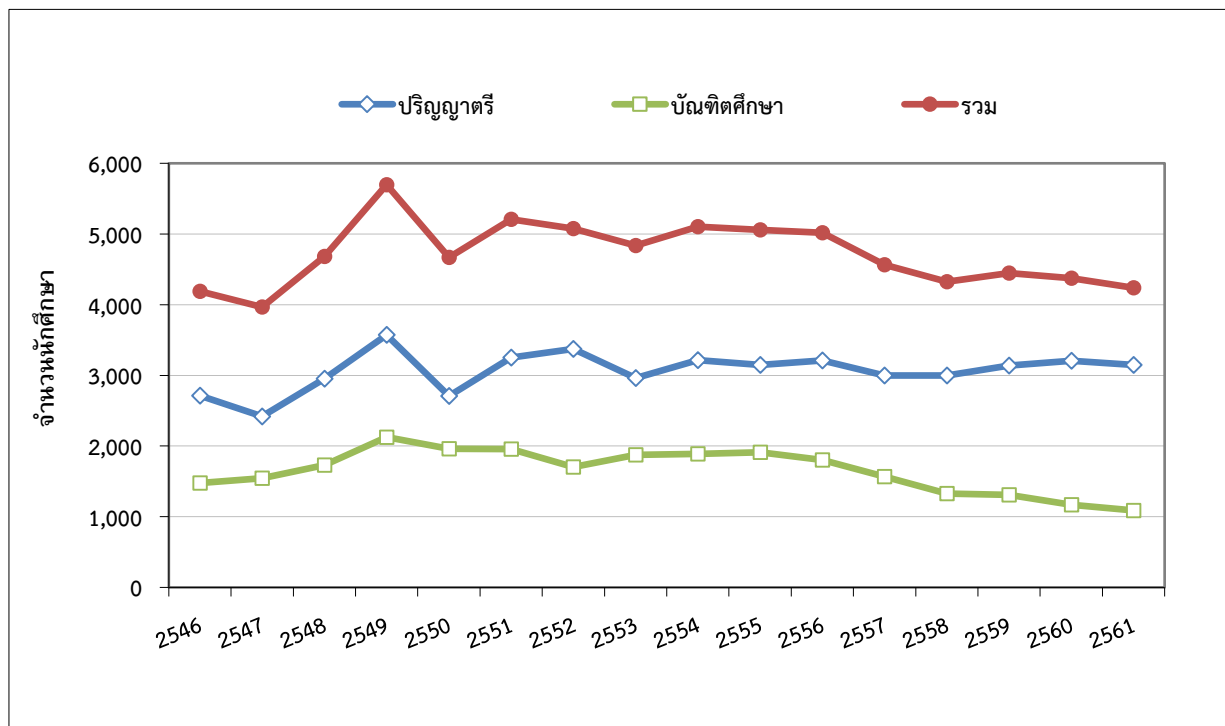

หน่วย : คน

ปีการศึกษา	2546	2547	2548	2549	2550	2551	2552	2553
ปริญญาตรี	2,711	2,420	2,952	3,571	2,707	3,251	3,373	2,960
บัณฑิตศึกษา	1,478	1,546	1,731	2,126	1,963	1,957	1,705	1,874
รวม	4,189	3,966	4,683	5,697	4,670	5,208	5,078	4,834

ปีการศึกษา	2554	2555	2556	2557	2558	2559	2560	2561
ปริญญาตรี	3,217	3,146	3,211	2,997	2,997	3,137	3,205	3,148
บัณฑิตศึกษา	1,888	1,911	1,804	1,569	1,327	1,311	1,167	1,089
รวม	5,105	5,057	5,015	4,566	4,324	4,448	4,372	4,237

- ที่มาข้อมูล**
- ข้อมูลปี 2546 - 2549 จากหนังสือรายงานประจำปี 2546 - 2549, งานวิจัยสถาบันฯ กองแผนงาน / ข้อมูลปฐมภูมิ (Primary Data) จากส่วนทะเบียนและประเมินผล สำนักบัณฑิตศึกษาและกิจการนานาชาติ
 - ข้อมูลตั้งแต่ปี 2550- 2555 จากส่วนทะเบียนและประเมินผล สำนักบัณฑิตศึกษาและกิจการนานาชาติ และ บัณฑิตวิทยาลัยร่วมด้านพลังงานและสิ่งแวดล้อม
 - ข้อมูลตั้งแต่ปี 2556 จากสำนักงานทะเบียนนักศึกษา

- หมายเหตุ**
- ข้อมูลในระดับปริญญาตรีเป็นข้อมูล ณ ภาคการศึกษาที่ 1 (รับนักศึกษาใหม่เฉพาะภาคการศึกษาที่ 1)
 - ข้อมูลในระดับบัณฑิตศึกษาเป็นข้อมูล ณ ภาคการศึกษาที่ 2 ซึ่งได้รวมจำนวนนักศึกษาใหม่ที่รับเข้าในภาคการศึกษาที่ 1 และ 2 ไว้ด้วยแล้ว
 - นับจากจำนวนนักศึกษาสถานภาพ

ตารางที่ 8 สัดส่วนนักศึกษาใหม่ระดับปริญญาตรีต่อระดับบัณฑิตศึกษา

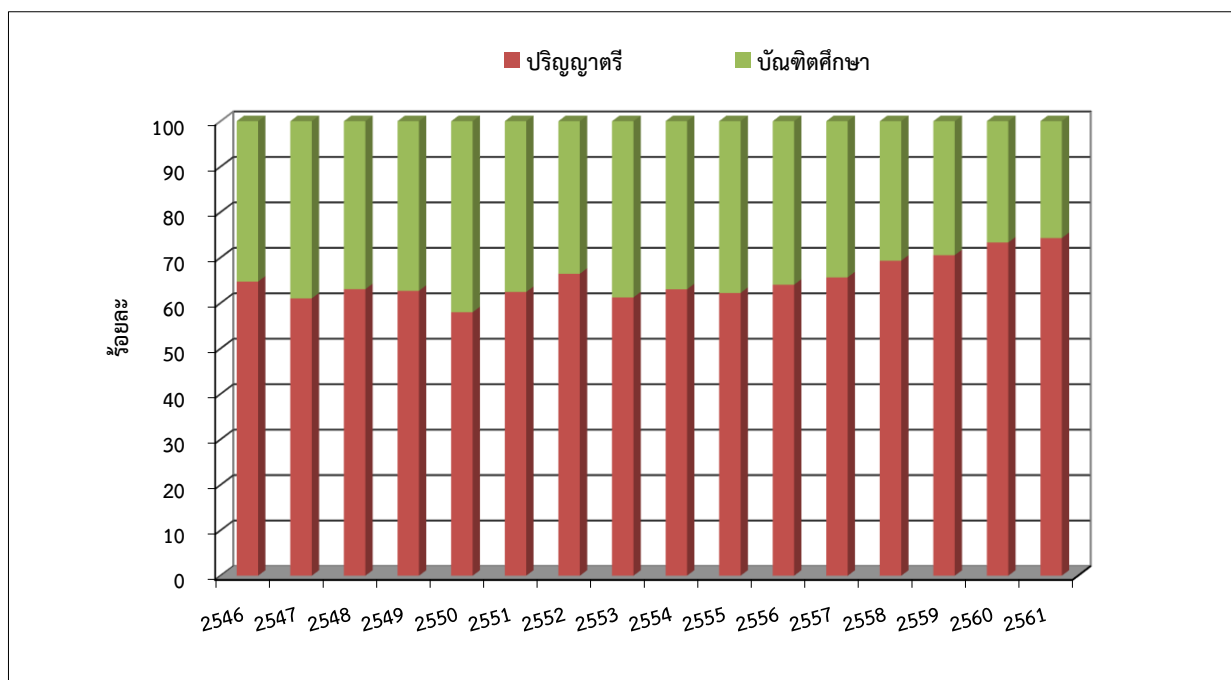

หน่วย : ร้อยละ

ปีการศึกษา	2546	2547	2548	2549	2550	2551	2552	2553
ปริญญาตรี	64.72	61.02	63.68	65.84	57.97	62.42	66.42	61.23
บัณฑิตศึกษา	35.28	38.98	36.32	34.16	42.03	37.58	33.58	38.77

ปีการศึกษา	2554	2555	2556	2557	2558	2559	2560	2561
ปริญญาตรี	63.02	62.21	64.03	65.64	69.31	70.53	73.31	74.30
บัณฑิตศึกษา	36.98	37.79	35.97	34.36	30.69	29.47	26.69	25.70

- ที่มาข้อมูล**
- ข้อมูลปี 2546 - 2549 จากหนังสือรายงานประจำปี 2546 - 2549, งานวิจัยสถาบันฯ กองแผนงาน / ข้อมูลปฐมภูมิ (Primary Data) จากส่วนทะเบียนและประเมินผล สำนักบัณฑิตศึกษาและกิจการนานาชาติ
 - ข้อมูลตั้งแต่ปี 2550- 2555 จากส่วนทะเบียนและประเมินผล สำนักบัณฑิตศึกษาและกิจการนานาชาติ และบัณฑิตวิทยาลัยร่วมด้านพลังงานและสิ่งแวดล้อม
 - ข้อมูลตั้งแต่ปี 2556 จากสำนักงานทะเบียนนักศึกษา

- หมายเหตุ**
- ข้อมูลในระดับปริญญาตรีเป็นข้อมูล ณ ภาคการศึกษาที่ 1 (รับนักศึกษาใหม่เฉพาะภาคการศึกษาที่ 1)
 - ข้อมูลในระดับบัณฑิตศึกษาเป็นข้อมูล ณ ภาคการศึกษาที่ 2 ซึ่งได้รวมจำนวนนักศึกษาใหม่ที่รับเข้าในภาคการศึกษาที่ 1 และ 2 ไว้ด้วยแล้ว
 - นับจากจำนวนนักศึกษาสถานภาพ

ตารางที่ 9 ร้อยละการคงอยู่ (Retention Rate) ของนักศึกษาระดับปริญญาตรี

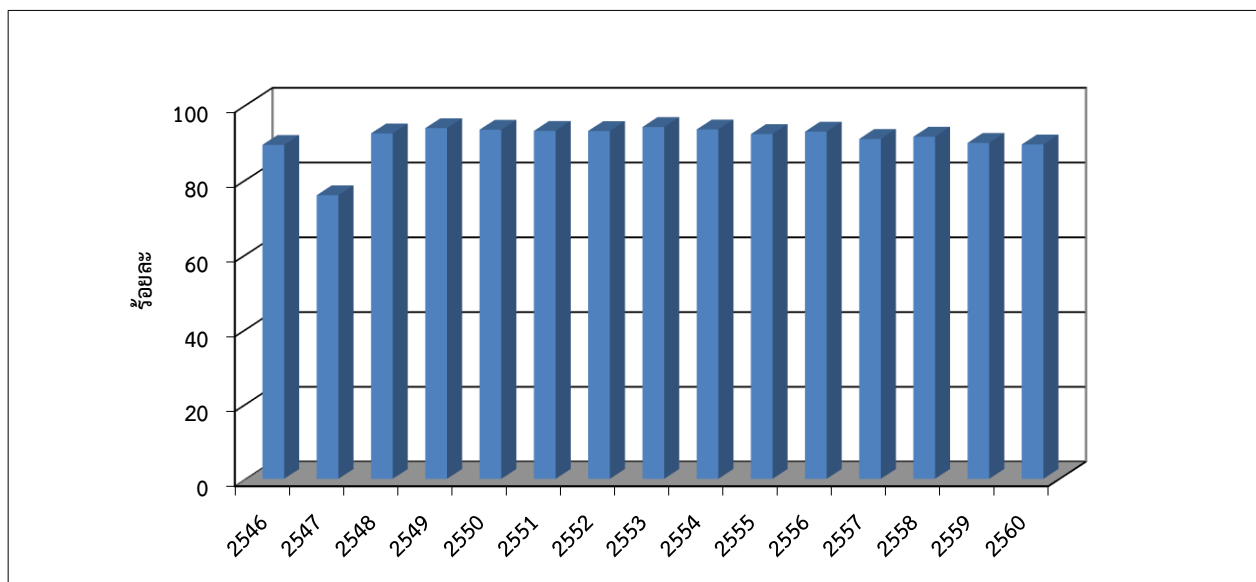

หน่วย : คน

ปีการศึกษา	2546	2547	2548	2549	2550	2551	2552	2553
จำนวนนักศึกษาเข้าใหม่	2,711	2,528	2,952	3,571	2,707	3,251	3,373	2,960
จำนวนนักศึกษาพ้นสภาพ	289	205	224	221	179	225	234	174
คงเหลือ	2,422	2,323	2,728	3,350	2,528	3,026	3,139	2,786
ร้อยละการคงอยู่	89.34	91.89	92.41	93.81	93.39	93.08	93.06	94.12

ปีการศึกษา	2554	2555	2556	2557	2558	2559	2560
จำนวนนักศึกษาเข้าใหม่	3,217	3,146	3,211	2,997	2,997	3,137	3,205
จำนวนนักศึกษาพ้นสภาพ	210	244	228	272	254	318	338
คงเหลือ	3,007	2,902	2,983	2,725	2,743	2,819	2,867
ร้อยละการคงอยู่	93.47	92.24	92.90	90.92	91.52	89.86	89.45

คำจำกัดความ

- ร้อยละการคงอยู่ หมายถึง ร้อยละของนักศึกษาใหม่ที่ยังคงศึกษาอยู่จนถึงชั้นปีที่สอง (โดยไม่พ้นสภาพไปก่อน)

- นักศึกษาพ้นสภาพ หมายถึง นักศึกษาที่ลาออก ตกออก และคัดชื่อออก

ที่มาข้อมูล - ข้อมูลจากสำนักงานทะเบียนนักศึกษา ณ ภาควิชาการศึกษาที่ 1 ของแต่ละปี

หมายเหตุ - การนับนักศึกษาพ้นสภาพ นับจำนวนรวมของนักศึกษาที่พ้นสภาพในขณะที่ศึกษาอยู่ชั้นปีที่ 1 และขึ้นชั้นปีที่ 2

- ข้อมูลปีการศึกษา 2561 ยังอยู่ระหว่างรอเก็บข้อมูลสมบูรณ์ปลายปีการศึกษา 2561 ต่อเนื่องถึงปีการศึกษา 2562 จึงยังไม่มีข้อมูลแสดงไว้

ตารางที่ 10 ภาพรวมจำนวนนักศึกษาทั้งหมด จำแนกตามระดับการศึกษา

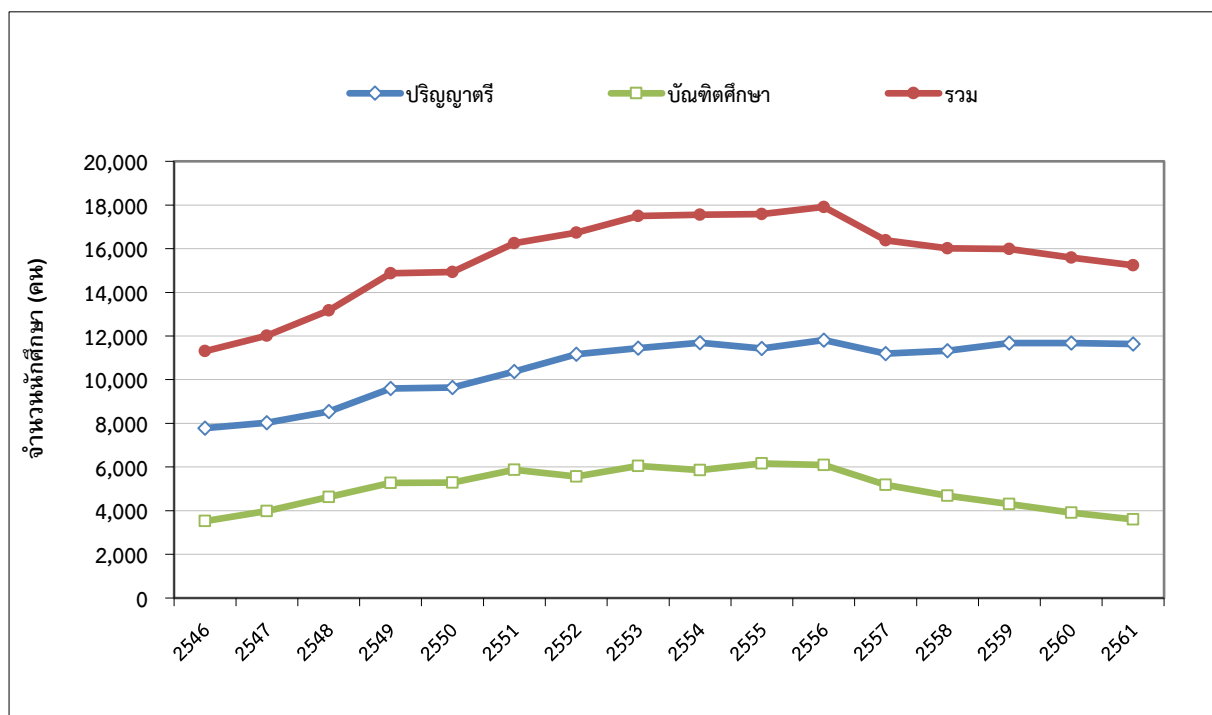

หน่วย : คน

ปีการศึกษา	2546	2547	2548	2549	2550	2551	2552	2553
ปริญญาตรี	7,781	8,026	8,536	9,601	9,644	10,378	11,166	11,449
บัณฑิตศึกษา	3,523	3,989	4,633	5,274	5,293	5,878	5,571	6,053
รวม	11,304	12,015	13,169	14,875	14,937	16,256	16,737	17,502

ปีการศึกษา	2554	2555	2556	2557	2558	2559	2560	2561
ปริญญาตรี	11,687	11,426	11,816	11,194	11,325	11,679	11,677	11,636
บัณฑิตศึกษา	5,863	6,163	6,097	5,181	4,684	4,301	3,907	3,602
รวม	17,550	17,589	17,913	16,375	16,009	15,980	15,584	15,238

- ที่มาข้อมูล**
- ข้อมูลปี 2546 - 2549 จากหนังสือรายงานประจำปี 2546 - 2549, งานวิจัยสถาบันและสารสนเทศ กองแผนงาน ข้อมูลปฐมภูมิ (Primary Data) จากส่วนทะเบียนและประเมินผล และสำนักบัณฑิตศึกษาและกิจการนานาชาติ
 - ข้อมูลปี 2550 - 2555 จากส่วนทะเบียนและประเมินผล, สำนักบัณฑิตศึกษาและกิจการนานาชาติ และบัณฑิตวิทยาลัยร่วมด้านพลังงานและสิ่งแวดล้อม
 - ข้อมูลตั้งแต่ปี 2556 จากสำนักงานทะเบียนนักศึกษา

- หมายเหตุ**
- ทุกปีเป็นข้อมูล ณ ภาคการศึกษาที่ 2 ของแต่ละปีการศึกษา (ยกเว้นปี 2556 เป็นข้อมูล ณ ภาคการศึกษาที่ 1)
 - นับตามจำนวนนักศึกษาตามสถานภาพ

ตารางที่ 11 สัดส่วนนักศึกษาทั้งหมดระดับปริญญาตรีต่อระดับบัณฑิตศึกษา

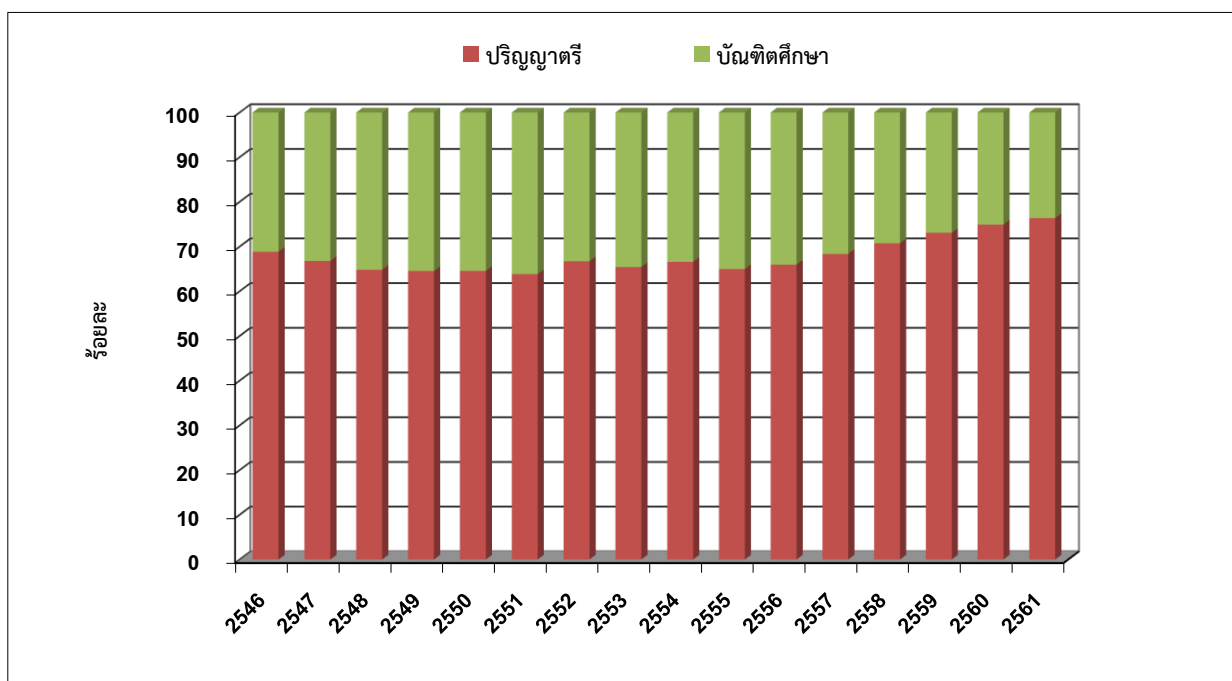

หน่วย : ร้อยละ

ปีการศึกษา	2546	2547	2548	2549	2550	2551	2552	2553
ปริญญาตรี	68.83	66.80	64.82	64.54	64.56	63.84	66.71	65.42
บัณฑิตศึกษา	31.17	33.20	35.18	35.46	35.44	36.16	33.29	34.58

ปีการศึกษา	2554	2555	2556	2557	2558	2559	2560	2561
ปริญญาตรี	66.59	64.96	65.96	68.36	70.74	73.09	74.93	76.36
บัณฑิตศึกษา	33.41	35.04	34.04	31.64	29.26	26.91	25.07	23.64

- ที่มาข้อมูล**
- ข้อมูลปี 2546 - 2549 จากหนังสือรายงานประจำปี 2546 - 2549, งานวิจัยสถาบันและสารสนเทศ กองแผนงาน ข้อมูลปฐมภูมิ (Primary Data) จากส่วนทะเบียนและประเมินผล และสำนักบัณฑิตศึกษาและกิจการนานาชาติ
 - ข้อมูลปี 2550 - 2555 จากส่วนทะเบียนและประเมินผล, สำนักบัณฑิตศึกษาและกิจการนานาชาติ และบัณฑิตวิทยาลัยร่วมด้านพลังงานและสิ่งแวดล้อม
 - ข้อมูลตั้งแต่ปี 2556 จากสำนักงานทะเบียนนักศึกษา

- หมายเหตุ**
- ทุกปีเป็นข้อมูล ณ ภาคการศึกษาที่ 2 ของแต่ละปีการศึกษา (ยกเว้นปี 2556 เป็นข้อมูล ณ ภาคการศึกษาที่ 1)
 - นับตามจำนวนนักศึกษาตามสถานภาพ

ตารางที่ 12 สัดส่วนอาจารย์ต่อนักศึกษาเต็มเวลา (FTES) รวมทุกระดับการศึกษา

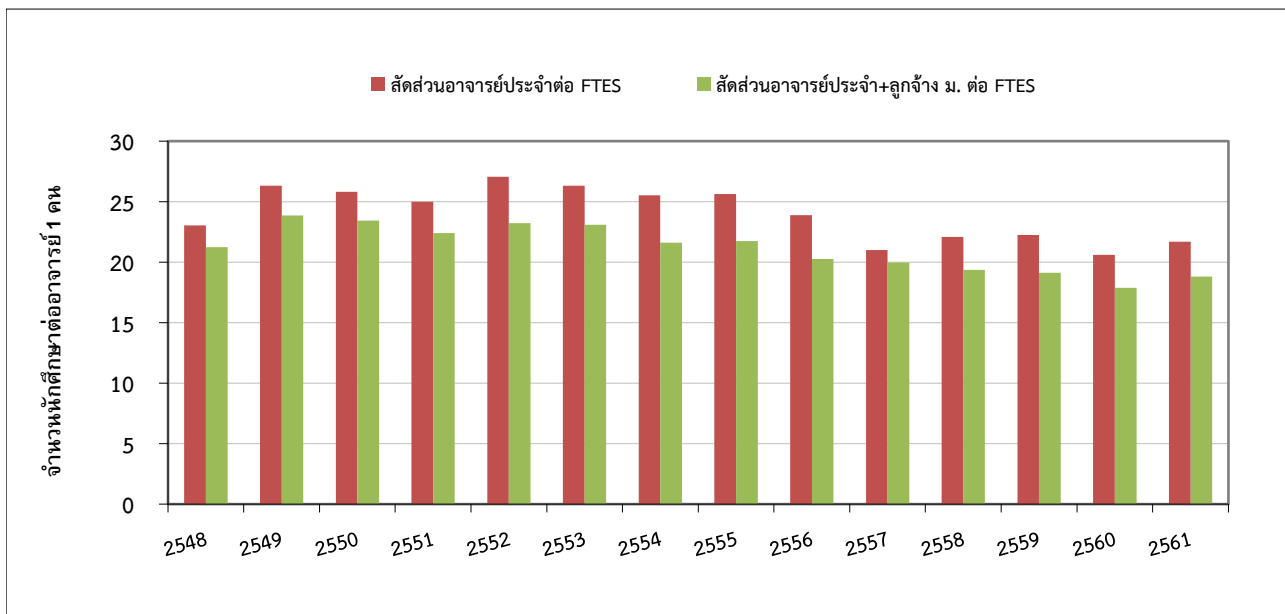

ปีการศึกษา	2548	2549	2550	2551	2552	2553	2554
จำนวน นศ.เต็มเวลา (FTES)	12,294.79	14,266.24	14,348.90	14,289.53	15,937.49	15,815.50	15,852.44
จำนวนอาจารย์ประจำ	534	542	556	572	589	601	621
สัดส่วนอาจารย์ต่อ FTES	23.0	26.3	25.8	25.0	27.1	26.3	25.5
จำนวนอาจารย์ประจำ+ลูกจ้าง ม.	579	598	612	638	686	685	734
สัดส่วนอาจารย์ต่อ FTES	21.2	23.9	23.4	22.4	23.2	23.1	21.6

ปีการศึกษา	2555	2556	2557	2558	2559	2560	2561
จำนวน นศ.เต็มเวลา (FTES)	16,019.32	15,506.57	14,781.60	14,403.29	14,422.00	13,421.11	13,981.26
จำนวนอาจารย์ประจำ	625	649	704	652	648	651	645
สัดส่วนอาจารย์ต่อ FTES	25.6	23.9	21.0	22.1	22.3	20.6	21.7
จำนวนอาจารย์ทั้งหมด	737	765	740	744	754	751	743
สัดส่วนอาจารย์ต่อ FTES	21.7	20.3	20.0	19.4	19.1	17.9	18.8

ที่มาข้อมูล : หนังสือสารสนเทศประจำปีการศึกษานี้ๆ , กลุ่มงานวิจัยสถาบันและสารสนเทศ สำนักงานยุทธศาสตร์

หมายเหตุ - ข้อมูลนักศึกษาเต็มเวลา (FTES) ใช้ข้อมูลภาคการศึกษาที่ 1 ของแต่ละปีการศึกษา

- ข้อมูลจำนวนอาจารย์ นับจากบุคลากรสายวิชาการ (โดยไม่รวมนักวิจัย)

ตารางที่ 13 สัดส่วนนักศึกษาตักค้ำต่อนักศึกษาทั้งหมด จำแนกตามระดับการศึกษา

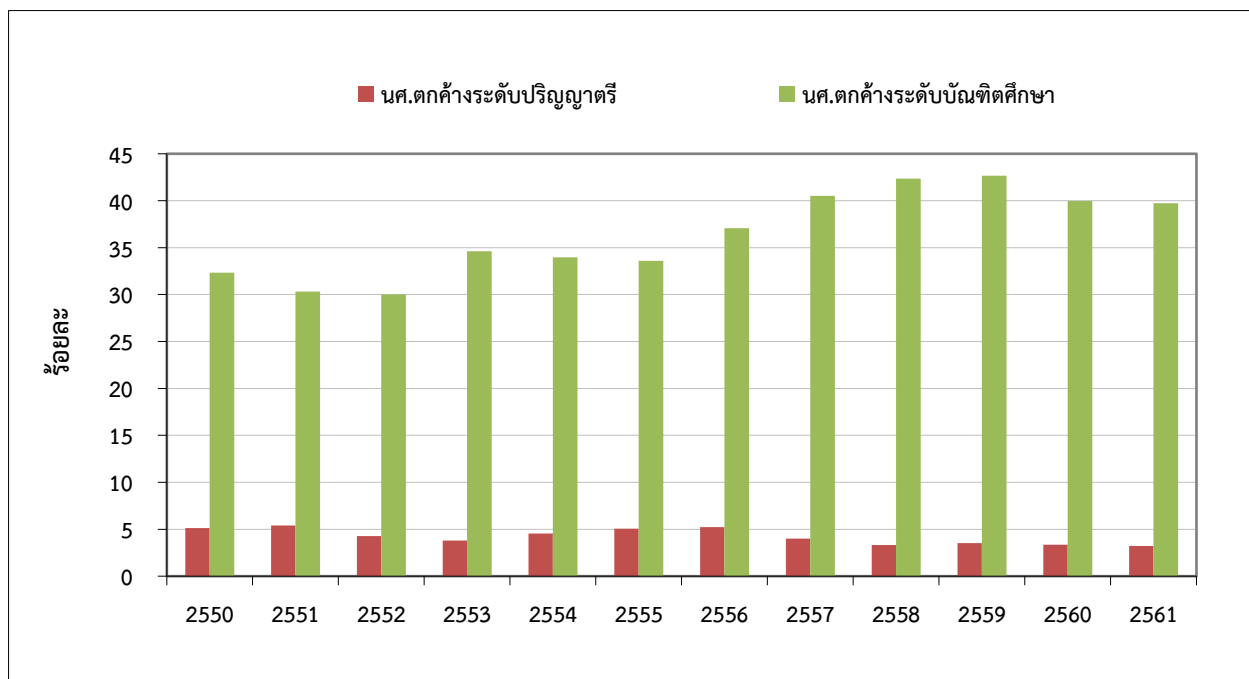

หน่วย : คน

ปีการศึกษา	2550	2551	2552	2553	2554	2555
จำนวน นศ.ป.ตรี ทั้งหมด	10,014	10,765	11,602	11,749	12,005	11,884
จำนวนนักศึกษาตักค้ำระดับ ป.ตรี	513	581	496	444	547	601
คิดเป็นร้อยละ	5.12	5.40	4.28	3.78	4.56	5.06
จำนวน นศ.บัณฑิตศึกษาทั้งหมด	5,702	6,190	6,650	6,777	5,893	6,292
จำนวนนักศึกษาตักค้ำระดับบัณฑิตศึกษา	1,843	1,876	1,996	2,347	2,002	2,113
คิดเป็นร้อยละ	32.32	30.31	30.02	34.63	33.97	33.58

ปีการศึกษา	2556	2557	2558	2559	2560	2561
จำนวน นศ.ป.ตรี ทั้งหมด	11,816	11,578	11,641	12,037	12,035	12,129
จำนวนนักศึกษาตักค้ำระดับ ป.ตรี	619	465	387	424	402	389
คิดเป็นร้อยละ	5.24	4.02	3.32	3.52	3.34	3.21
จำนวน นศ.บัณฑิตศึกษาทั้งหมด	6,097	5,899	5,195	4,727	4,130	3,862
จำนวนนักศึกษาตักค้ำระดับบัณฑิตศึกษา	2,260	2,390	2,200	2,016	1,650	1,535
คิดเป็นร้อยละ	37.07	40.52	42.35	42.65	39.95	39.75

ที่มาข้อมูล : หนังสือสารสนเทศประจำปีการศึกษานั้นๆ , กลุ่มงานวิจัยสถาบันและสารสนเทศ สำนักงานยุทธศาสตร์

ข้อมูลปฐมภูมิ (Primary Data) จากสำนักงานทะเบียนนักศึกษา

หมายเหตุ - นับจากจำนวนนักศึกษาสถานภาพ

- ข้อมูล ณ ภาคการศึกษาที่ 1 ของแต่ละปีการศึกษา

ตารางที่ 14 จำนวนเฉลี่ยของรายวิชาที่มหาวิทยาลัยเปิดสอนต่อจำนวนอาจารย์ทั้งหมด

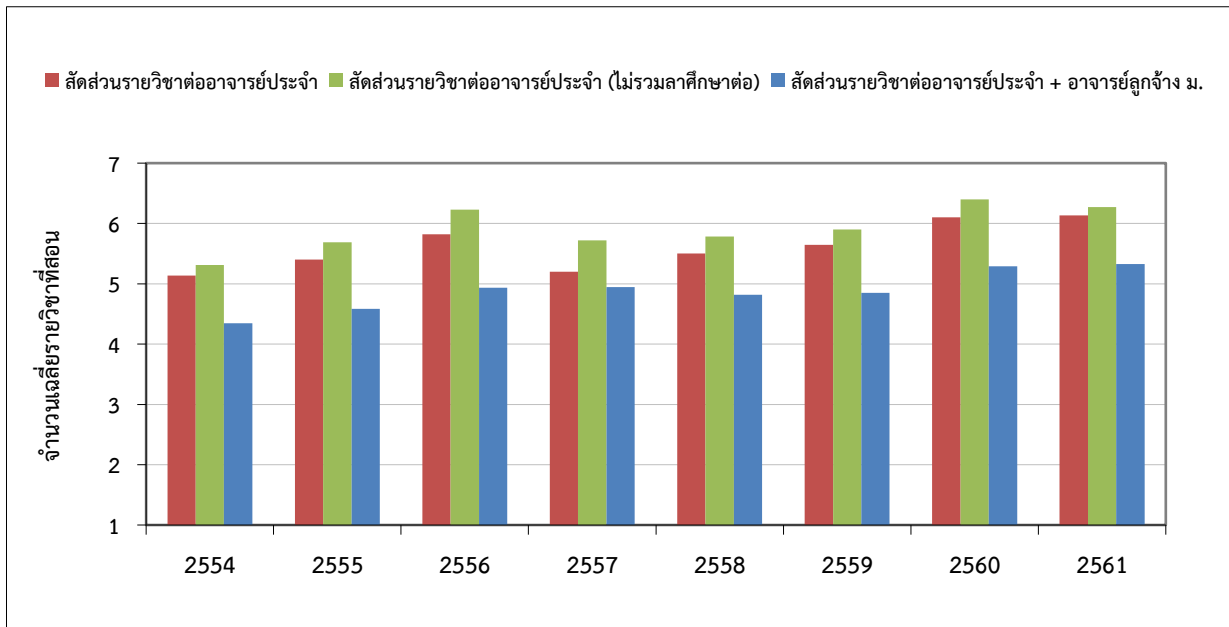

ปีการศึกษา	2554	2555	2556	2557	2558	2559	2560	2561
จำนวนรายวิชาที่เปิดสอน	3,191	3,377	3,776	3,659	3,586	3,657	3,972	3,957
จำนวนอาจารย์ประจำ	621	625	649	704	652	648	651	645
จำนวนอาจารย์ประจำ (ไม่รวมผู้ที่ลาศึกษาต่อ)	601	594	606	640	620	620	621	631
สัดส่วนรายวิชาต่ออาจารย์ประจำ	5.1	5.4	5.8	5.2	5.5	5.6	6.1	6.1
สัดส่วนรายวิชาต่ออาจารย์ประจำ (ไม่รวมผู้ที่ลาศึกษาต่อ)	5.3	5.7	6.2	5.7	5.8	5.9	6.4	6.3
จำนวนอาจารย์ประจำ+อาจารย์ลูกจ้าง ม.	734	737	765	740	744	754	751	743
สัดส่วนรายวิชาต่ออาจารย์ทั้งหมด	4.3	4.6	4.9	4.9	4.8	4.9	5.3	5.3

- ที่มาข้อมูล** - จำนวนรายวิชาจากสำนักงานทะเบียนนักศึกษา (ระบบสารสนเทศเพื่อการบริหารการศึกษา)
 - จำนวนอาจารย์จากหนังสือสารสนเทศในปีการศึกษานั้น ๆ , กลุ่มงานวิจัยสถาบันฯ สำนักงานยุทธศาสตร์
- หมายเหตุ** - จำนวนรายวิชาในแต่ละปี นับรวมจาก 3 ภาคการศึกษา (ภาคการศึกษาที่ 1, 2 และฤดูร้อน)
 (หลังจากปีที่เปลี่ยนแปลงการเปิดภาคเรียน ข้อมูลจำนวนรายวิชาภาคฤดูร้อนอาจไม่ครบถ้วน
 เนื่องจากช่วงเวลาในการเก็บข้อมูลยังไม่สิ้นสุดระยะการเปิดรายวิชา)
 - ข้อมูลรวมรายวิชาทั้งระดับปริญญาตรีและระดับบัณฑิตศึกษา

ตารางที่ 15 จำนวนเงินค่าบำรุงการศึกษาและค่าธรรมเนียมการศึกษาของนักศึกษา
(รวมทุกระดับการศึกษา)

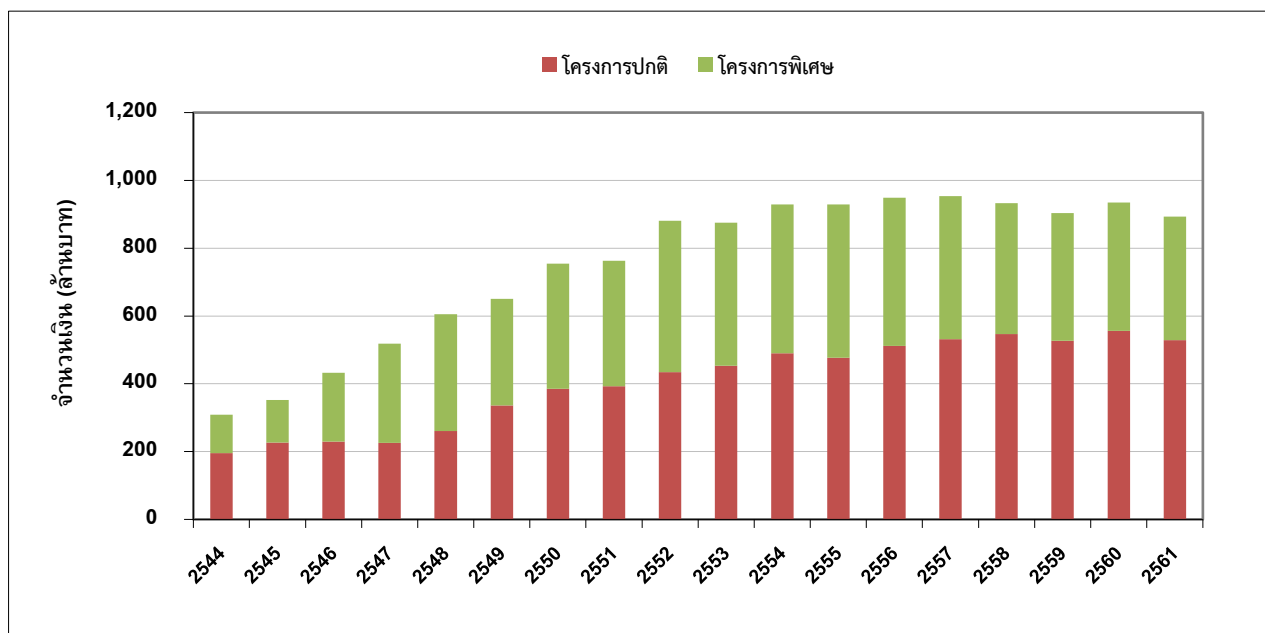

หน่วย : ล้านบาท

ปีการศึกษา	2544	2545	2546	2547	2548	2549	2550	2551	2552
โครงการปกติ	195.18	226.94	229.98	226.08	260.62	335.93	384.90	392.74	434.16
โครงการพิเศษ	113.21	125.23	202.35	292.14	344.49	314.82	369.36	369.86	446.61
รวม	308.39	352.17	432.33	518.22	605.11	650.75	754.26	762.60	880.77

ปีการศึกษา	2553	2554	2555	2556	2557	2558	2559	2560	2561
โครงการปกติ	453.51	490.37	476.68	511.87	531.47	546.85	526.61	556.49	528.46
โครงการพิเศษ	422.09	438.60	452.81	436.81	422.22	385.74	377.09	378.13	364.89
รวม	875.60	928.97	929.49	948.68	953.69	932.59	903.70	934.62	893.35

ที่มาข้อมูล - ข้อมูลปี 2550 - 2554 จากการวิเคราะห์แผนรายรับประจำปีงบประมาณนั้นๆ และผลรายรับจากระบบวิเคราะห์รายรับค่าเล่าเรียน (TFA : Tuition Fee Analyse), งานวิเคราะห์แผนและงบประมาณ กองแผนงาน
- ข้อมูลตั้งแต่ปี 2555 จากระบบ TFA 2, กลุ่มงานงบประมาณฯ สำนักงานยุทธศาสตร์

ตารางที่ 16 ค่าใช้จ่ายส่วนตัวเฉลี่ยต่อเดือนของนักศึกษา ระดับปริญญาตรีและบัณฑิตศึกษา

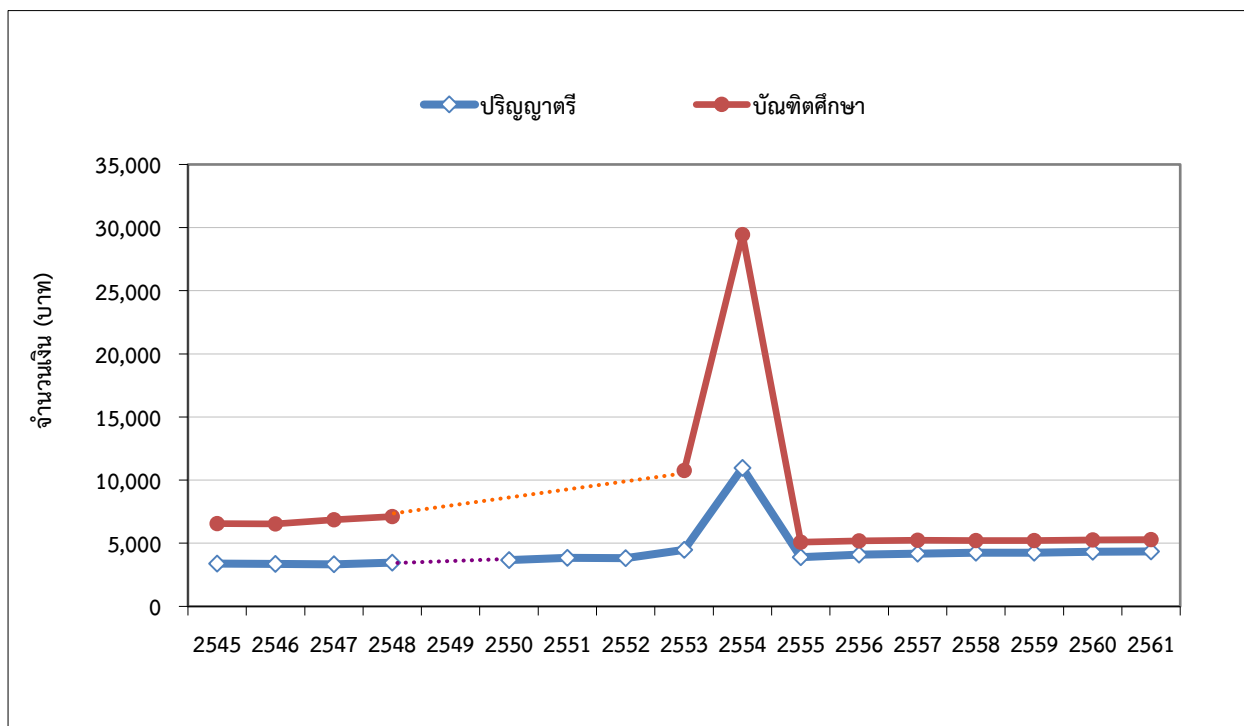

หน่วย : บาท

ปีการศึกษา	2546	2547	2548	2549	2550	2551	2552	2553
ปริญญาตรี	3,370	3,329	3,465	n.a. *	3,675	3,845	3,815	4,487
บัณฑิตศึกษา	6,530	6,857	7,120	n.a. *	n.a. *	n.a. *	n.a. *	10,753

ปีการศึกษา	2554	2555	2556	2557	2558	2559	2560	2561
ปริญญาตรี	10,970	3,885	4,087	4,187	4,258	4,244	4,332	4,345
บัณฑิตศึกษา	29,448	5,087	5,186	5,248	5,222	5,211	5,268	5,278

- ที่มาข้อมูล
- ข้อมูลปี 2546 - 2548 จากหนังสือข้อมูลนักศึกษาใหม่ ปีการศึกษา 2546 - 2548, งานวิจัยสถาบันและสารสนเทศ กองแผนงาน
 - ข้อมูลตั้งแต่ปี 2550 จากระบบรายงานสถิตินักศึกษาใหม่ โดยข้อมูลตั้งแต่ปี 2555 สำนักงานทะเบียนนักศึกษาเปลี่ยนแปลงรูปแบบการออกรายงาน

ตารางที่ 17 ทุนการศึกษาสำหรับนักศึกษาระดับปริญญาตรี จำแนกตามแหล่งทุน

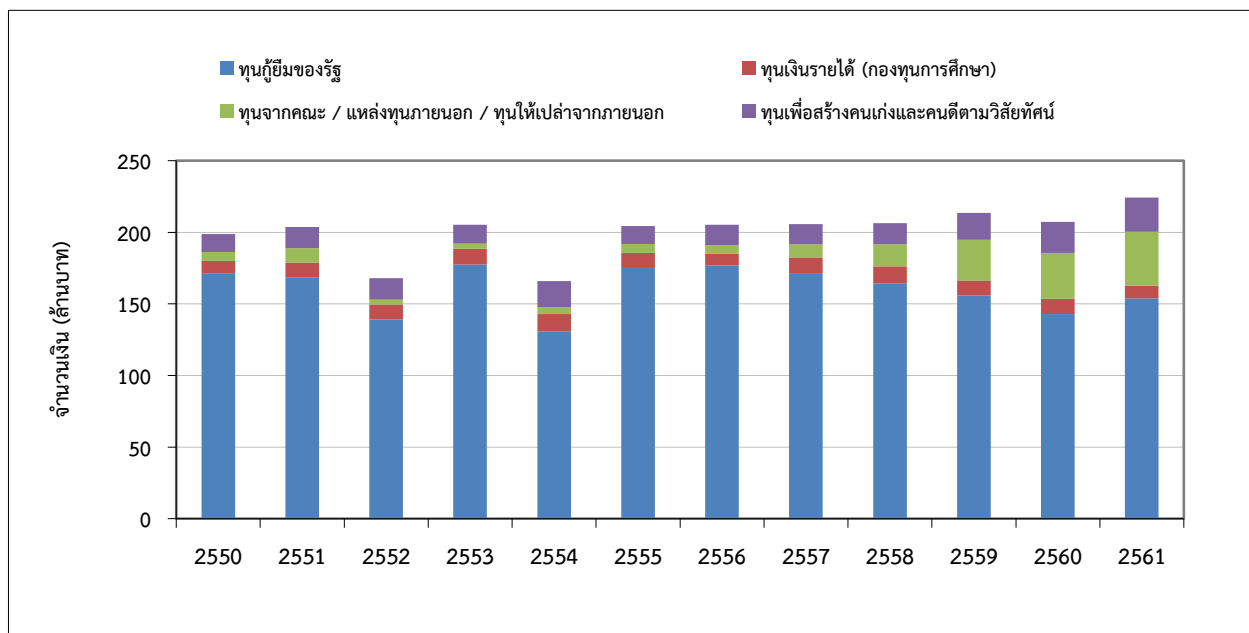

หน่วย : ล้านบาท

ปีการศึกษา / ปีงบประมาณ	2550	2551	2552	2553	2554	2555
ทุนกู้ยืมของรัฐ	170.99	168.55	139.17	177.59	130.73	175.81
ทุนเงินรายได้ (กองทุนการศึกษา)	9.08	10.30	10.39	10.91	18.47	9.80
ทุนจากคณะ / แหล่งทุนภายนอก	6.21	10.06	3.31	3.51	4.92	6.29
ทุนเพชรพระจอมเกล้า	12.42	14.70	14.98	13.35	11.80	12.43
รวม	198.70	203.61	167.85	205.36	165.92	204.33

ปีงบประมาณ	2556	2557	2558	2559	2560	2561
ทุนกู้ยืมของรัฐ	176.79	171.50	164.37	155.75	143.00	153.90
ทุนเงินรายได้ (กองทุนการศึกษา)	8.05	10.99	11.81	10.71	10.62	8.98
ทุนจากคณะ / แหล่งทุนภายนอก / ทุนให้เปล่าจากภายนอก	6.04	9.18	15.33	28.34	32.00	37.51
ทุนเพื่อสร้างคนเก่งและคนดีตามวิสัยทัศน์	14.41	14.09	14.77	18.67	21.60	23.95
รวม	205.29	205.76	206.28	213.47	207.22	224.34

ที่มาข้อมูล : หนังสือรายงานประจำปี 2550 - 2561, กลุ่มงานวิจัยสถาบันและสารสนเทศ สำนักงานยุทธศาสตร์

ข้อมูลปฐมภูมิ (Primary Data) จากสำนักงานกิจการนักศึกษา

หมายเหตุ - ข้อมูลตั้งแต่ปี 2550 เป็นข้อมูลตามปีงบประมาณ

- ข้อมูลทุนเงินรายได้ (กองทุนการศึกษา) นับรวมทุนโครงการต่างๆ ไว้ด้วย

- ข้อมูลตั้งแต่ปี 2554 ทุนเพื่อสร้างคนเก่งและคนดีตามวิสัยทัศน์ ประกอบด้วย ทุนเพชรพระจอมเกล้า

ทุนเจียรไนเพชร ทุน 50 ปี มจร. และทุนแสดงเหลือเรื่องรุ่ง

ส่วนทุนเงินรายได้ รวมทุนจ้างงานนักศึกษา/ทุนช่วยนักวิจัย และทุนธรรมรักษา ฯลฯ ไว้ด้วย

- ข้อมูลเฉพาะในปี 2557 ในส่วนของทุนเพชรพระจอมเกล้า ได้รวมทุนทั้งในระดับปริญญาตรีและปริญญาโทไว้ด้วยกัน

ตารางที่ 18 ทุนการศึกษาทุกประเภทเฉลี่ยต่อจำนวนนักศึกษาที่ได้รับทุน (ระดับปริญญาตรี)

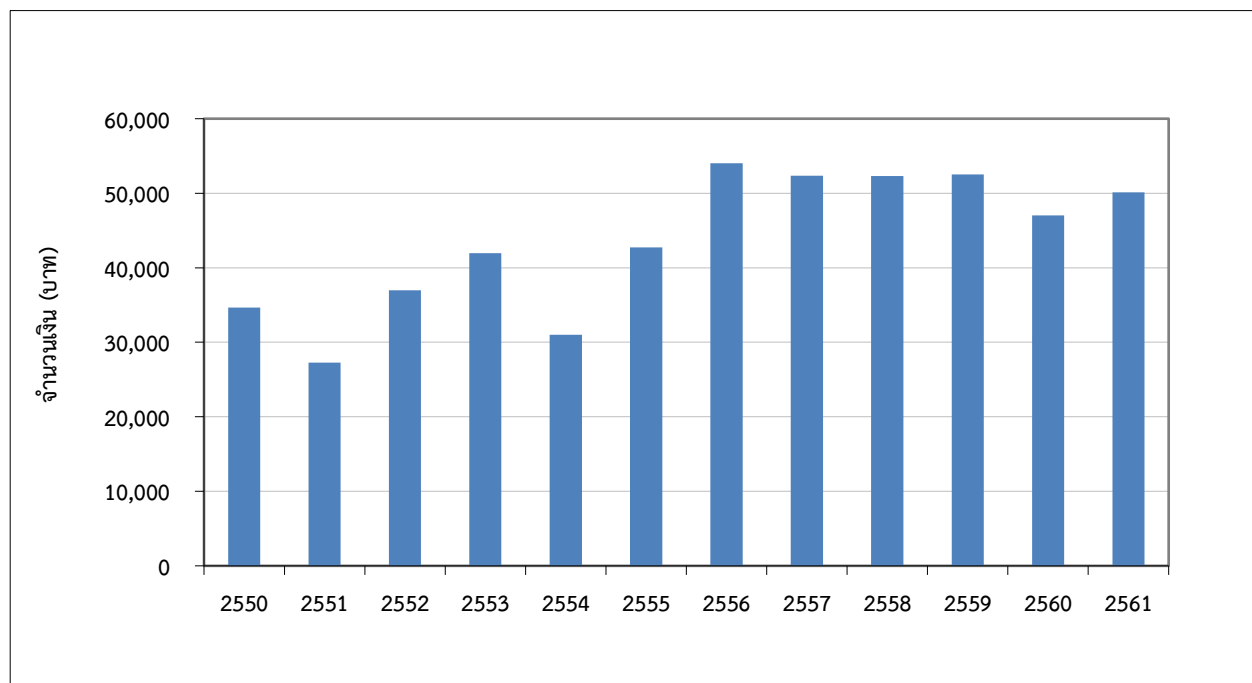

ปีงบประมาณ	2550	2551	2552	2553	2554	2555
จำนวนเงินทุน (ล้านบาท)	198.71	203.61	167.85	205.36	165.92	204.33
จำนวนนักศึกษาที่ได้รับทุน (คน)	5,736	7,467	4,539	4,897	5,351	4,780
จำนวนเงินเฉลี่ยต่อนักศึกษาที่ได้รับทุน (บาท)	34,643	27,268	36,980	41,936	31,007	42,747

ปีงบประมาณ	2556	2557	2558	2559	2560	2561
จำนวนเงินทุน (บาท)	205.29	205.76	206.28	213.47	207.22	224.34
จำนวนนักศึกษาที่ได้รับทุน (คน)	3,799	3,930	3,943	4,063	4,407	4,476
จำนวนเงินเฉลี่ยต่อนักศึกษาที่ได้รับทุน (บาท)	54,038	52,356	52,315	52,540	47,021	50,121

ที่มาข้อมูล : หนังสือรายงานประจำปี 2550 - 2561, กลุ่มงานวิจัยสถาบันและสารสนเทศ สำนักงานยุทธศาสตร์

ข้อมูลปฐมภูมิ (Primary Data) จากสำนักงานกิจการนักศึกษา / กลุ่มงานช่วยเหลือทางการเงินแก่นักศึกษา

หมายเหตุ : ข้อมูลตั้งแต่ปี 2550 เป็นข้อมูลตามปีงบประมาณ

ตารางที่ 19 ทุนการศึกษาสำหรับนักศึกษาระดับบัณฑิตศึกษา จำแนกตามแหล่งทุน

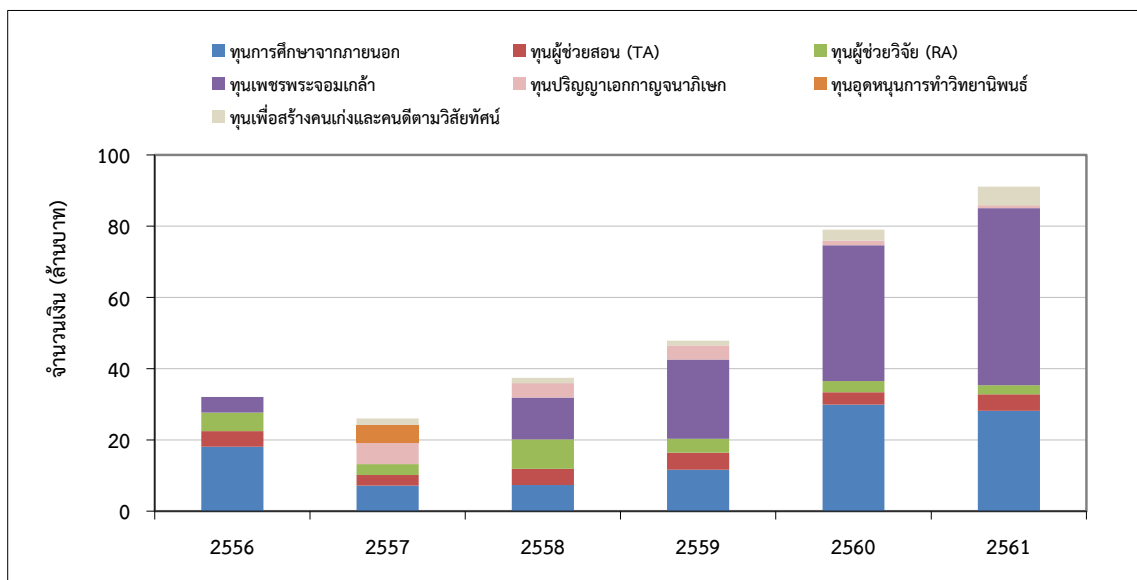

หน่วย : ล้านบาท

ปีการศึกษา / ปีงบประมาณ	2556	2557	2558	2559	2560	2561
ทุนการศึกษาจากแหล่งทุนภายนอก *	18.06	7.16	7.32	11.67	29.87	28.19
ทุนผู้ช่วยสอน (TA)	4.44	3.01	4.57	4.77	3.52	4.59
ทุนผู้ช่วยวิจัย (RA)	5.14	3.04	8.30	3.90	3.12	2.55
ทุนเพชรพระจอมเกล้า **	4.42	แสดงรวมใน ป.ตรี	11.73	22.22	38.10	49.73
ทุนปริญญาเอกกาญจนาภิเษก		5.95	4.00	3.95	1.33	0.85
ทุนอุดหนุนการทำวิทยานิพนธ์		5.07				
ทุนเพื่อสร้างคนเก่งและคนดีตามวิสัยทัศน์ ***		1.82	1.55	1.30	3.12	5.22
รวม	32.06	26.05	37.47	47.81	79.06	91.13

ที่มาข้อมูล : หนังสือรายงานประจำปี 2556 - 2561, กลุ่มงานวิจัยสถาบันและสารสนเทศ สำนักงานยุทธศาสตร์

ข้อมูลปฐมภูมิ (Primary Data) จากกลุ่มงานช่วยเหลือทางการเงินแก่นักศึกษา

หมายเหตุ 1. ข้อมูลทุนเพชรพระจอมเกล้า ยึดตามข้อมูลอัปเดตใหม่ ในรายงานประจำปีแต่ละปี

2. * รวมทุนการศึกษาที่คณะจัดสรร

3. ** ปี 2556 ทุนเพชรพระจอมเกล้ารวมทุนเพื่อสร้างคนเก่งและดีไว้ด้วย ได้แก่ ทุนสหปัญญา

ทุนสนับสนุนนักศึกษาต่างชาติจากประเทศอนุภูมิภาคลุ่มน้ำโขง (GMS)

4. *** ตั้งแต่ปี 2557 ทุนเพื่อสร้างคนเก่งและคนดีตามวิสัยทัศน์ รวมทุนสหปัญญา

ทุนสนับสนุนนักศึกษาต่างชาติจากประเทศอนุภูมิภาคลุ่มน้ำโขง (GMS) และ

ปี 2561 เพิ่มทุน KMUTT International Scholarship Program (KISP)

ตารางที่ 20 ทุนการศึกษาทุกประเภทเฉลี่ยต่อจำนวนนักศึกษาที่ได้รับทุน (ระดับบัณฑิตศึกษา)

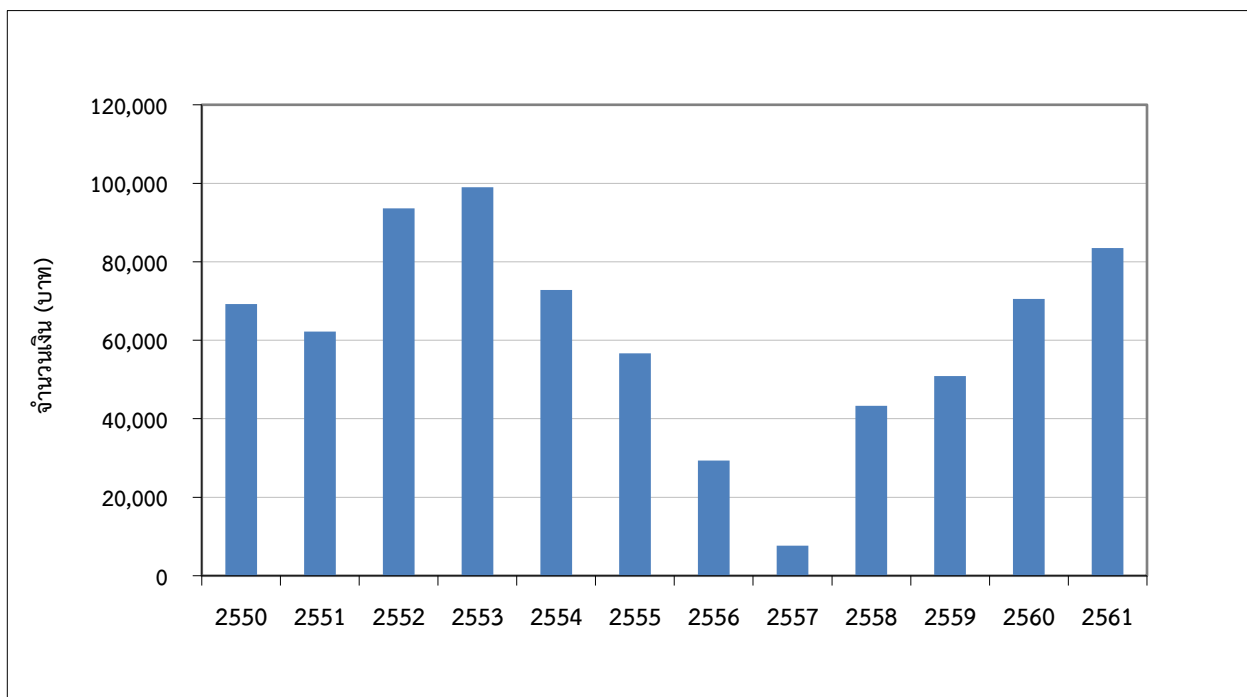

ปีงบประมาณ	2550	2551	2552	2553	2554	2555
จำนวนทุน (ล้านบาท)	51.60	56.43	81.28	85.50	54.03	53.21
จำนวนนักศึกษาที่ได้รับทุน (คน)	745	907	868	864	742	939
จำนวนเงินเฉลี่ยต่อนักศึกษาที่ได้รับทุน (บาท)	69,262	62,216	93,641	98,958	72,817	56,667

ปีงบประมาณ	2556	2557	2558	2559	2560	2561
จำนวนทุน (ล้านบาท)	32.06	26.05	37.47	47.81	79.06	91.13
จำนวนนักศึกษาที่ได้รับทุน (คน)	1,091	3,396	866	940	1,121	1,092
จำนวนเงินเฉลี่ยต่อนักศึกษาที่ได้รับทุน (บาท)	29,386	7,671	43,268	50,862	70,526	83,452

ที่มาข้อมูล : หนังสือรายงานประจำปี 2550 - 2561, กลุ่มงานวิจัยสถาบันและสารสนเทศ สำนักงานยุทธศาสตร์

ข้อมูลปฐมภูมิ (Primary Data) จากสำนักบัณฑิตศึกษาและกิจการนานาชาติ และคณะ /

กลุ่มงานช่วยเหลือทางการเงินแก่นักศึกษา

หมายเหตุ - ข้อมูลตั้งแต่ปี 2550 เป็นข้อมูลตามปีงบประมาณ

- ข้อมูลบางปีมีความไม่สมบูรณ์ เนื่องจากปัญหาการเก็บข้อมูลของคณะ

ตารางที่ 21 ร้อยละของนักศึกษาระดับบัณฑิตศึกษาที่ได้รับทุนผู้ช่วยสอน (TA) และผู้ช่วยวิจัย (RA) ต่อจำนวนนักศึกษาระดับบัณฑิตศึกษาทั้งหมด

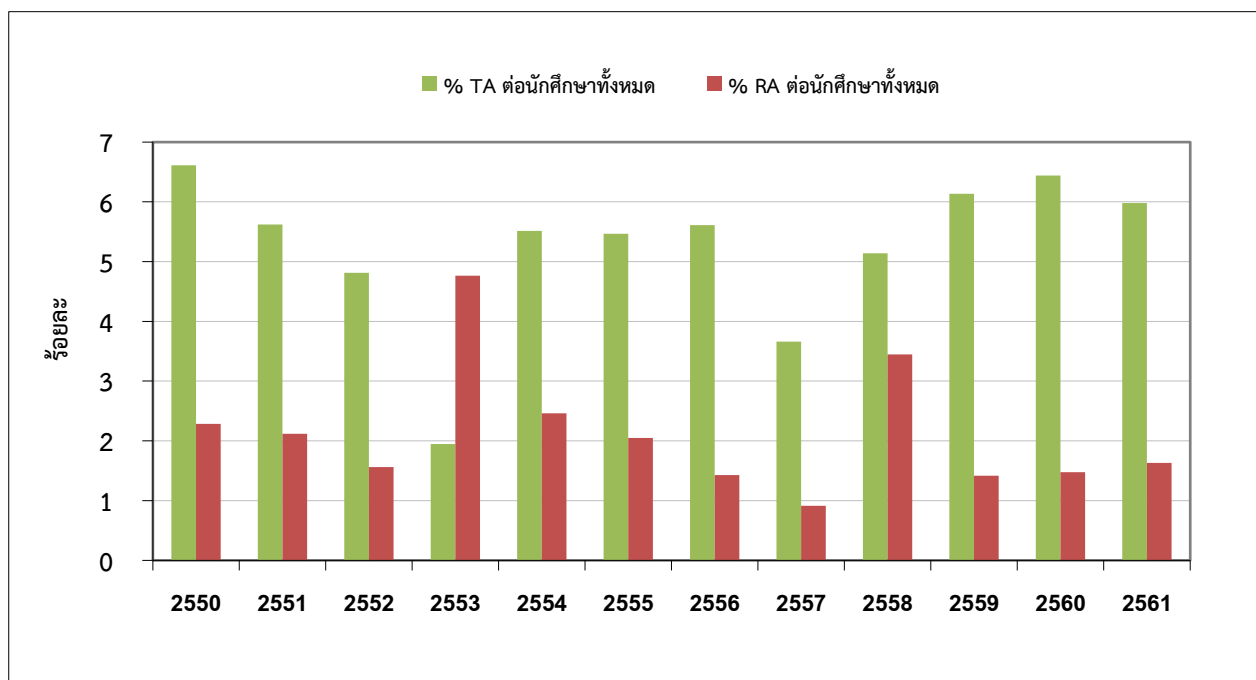

หน่วย : ร้อยละ

ปีงบประมาณ	2550	2551	2552	2553	2554	2555
ร้อยละของ นศ.ที่ได้รับทุนผู้ช่วยสอน (TA)	6.61	5.62	4.81	1.95	5.52	5.47
ร้อยละของ นศ.ที่ได้รับทุนผู้ช่วยวิจัย (RA)	2.29	2.12	1.56	4.77	2.46	2.05

ปีงบประมาณ	2556	2557	2558	2559	2560	2561
ร้อยละของ นศ.ที่ได้รับทุนผู้ช่วยสอน (TA)	5.61	3.66	5.14	6.13	6.44	5.98
ร้อยละของ นศ.ที่ได้รับทุนผู้ช่วยวิจัย (RA)	1.43	0.92	3.45	1.42	1.48	1.63

- ที่มาข้อมูล 1. ข้อมูลปี 2550 จากสำนักบัณฑิตศึกษาและกิจการนานาชาติ
2. ข้อมูลปี 2551-2561 จากหนังสือรายงานประจำปี, กลุ่มงานวิจัยสถาบันฯ สำนักงานยุทธศาสตร์

- หมายเหตุ - ข้อมูลตั้งแต่ปี 2550 เป็นข้อมูลตามปีงบประมาณ
- ข้อมูลบางปีมีความไม่สมบูรณ์ เนื่องจากปัญหาการเก็บข้อมูลของคณะ

ตารางที่ 22 ภาพรวมจำนวนผู้สำเร็จการศึกษา จำแนกตามระดับการศึกษา

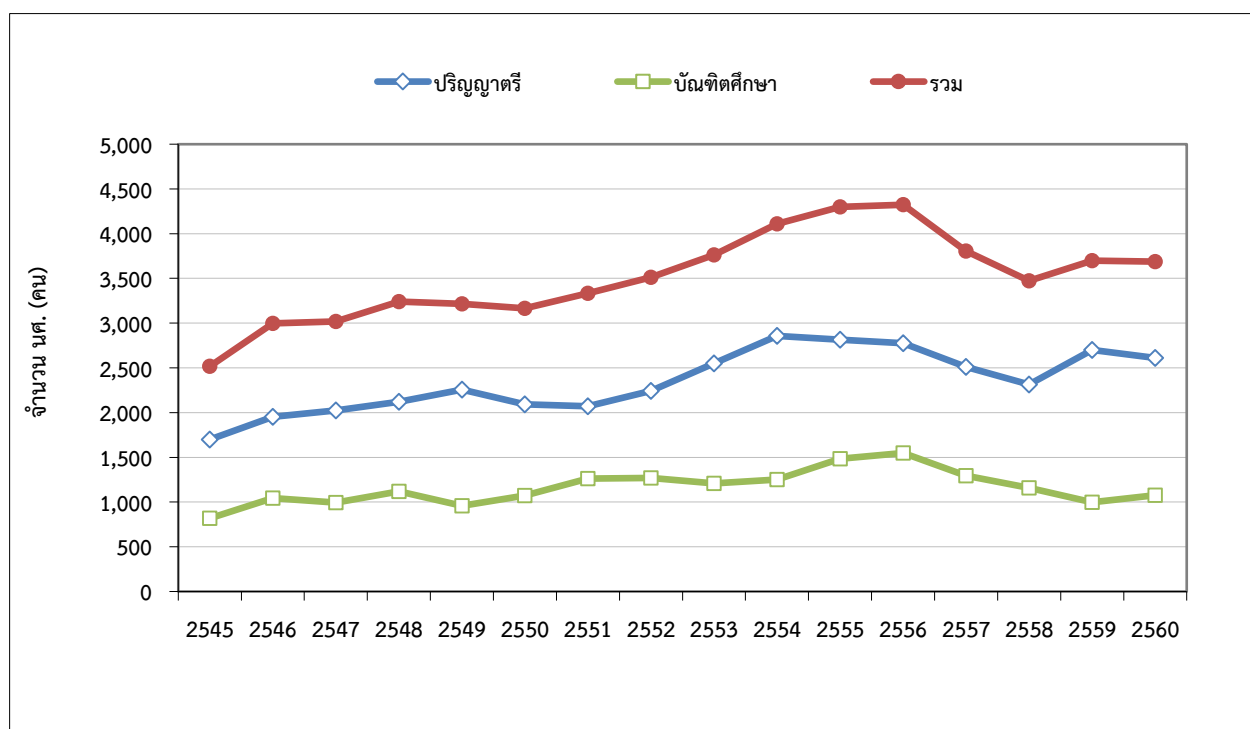

หน่วย : คน

รุ่นปีการศึกษา	2545	2546	2547	2548	2549	2550	2551	2552
ปริญญาตรี	1,699	1,953	2,023	2,120	2,258	2,092	2,070	2,241
บัณฑิตศึกษา	818	1,043	995	1,120	957	1,072	1,263	1,271
รวม	2,517	2,996	3,018	3,240	3,215	3,164	3,333	3,512

รุ่นปีการศึกษา	2553	2554	2555	2556	2557	2558	2559	2560
ปริญญาตรี	2,551	2,857	2,815	2,775	2,509	2,315	2,702	2,612
บัณฑิตศึกษา	1,210	1,252	1,483	1,548	1,295	1,158	996	1,076
รวม	3,761	4,109	4,298	4,323	3,804	3,473	3,698	3,688

ที่มาข้อมูล 1. หนังสือภาวะการทำงานทำของผู้สำเร็จการศึกษา รุ่นปีการศึกษา 2545 - 2555

กลุ่มงานวิจัยสถาบันและสารสนเทศ สำนักงานยุทธศาสตร์

2. หนังสือสารสนเทศ ปีการศึกษา 2557-2561, กลุ่มงานวิจัยสถาบันและสารสนเทศ สำนักงานยุทธศาสตร์

หมายเหตุ : นับผู้สำเร็จการศึกษาทั้งหมดในปีการศึกษานั้นๆ ทั้งผู้สำเร็จการศึกษาตามเวลา เกินเวลา และก่อนเวลา

(ไม่รวมผู้ที่ขอเข้ารับพระราชทานปริญญาบัตรร่วม) ทั้งนี้ ปี 2560 เริ่มนับจากจำนวนผู้ได้รับอนุมัติให้ปริญญา

ตารางที่ 23 สัดส่วนผู้สำเร็จการศึกษาระดับปริญญาตรีต่อระดับบัณฑิตศึกษา

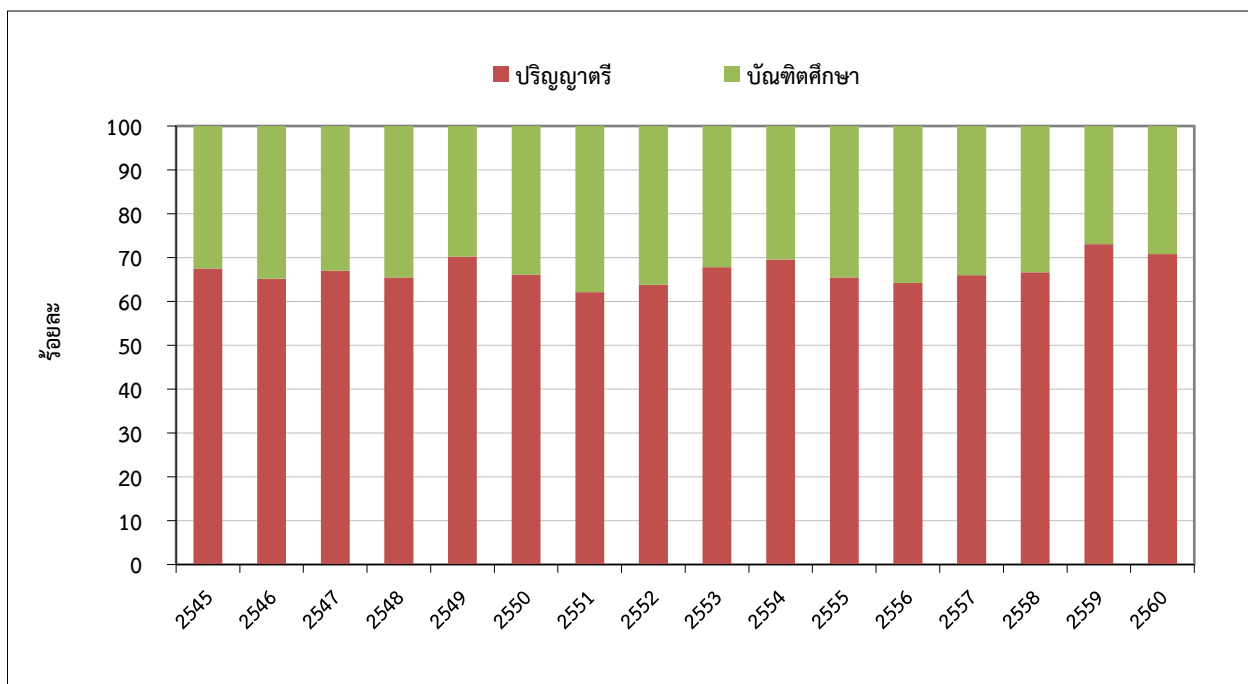

หน่วย : ร้อยละ

รุ่นปีการศึกษา	2545	2546	2547	2548	2549	2550	2551	2552
ปริญญาตรี	67.50	65.19	67.03	65.43	70.23	66.12	62.11	63.81
บัณฑิตศึกษา	32.50	34.81	32.97	34.57	29.77	33.88	37.89	36.19

รุ่นปีการศึกษา	2553	2554	2555	2556	2557	2558	2559	2560
ปริญญาตรี	67.83	69.53	65.50	64.19	65.96	66.66	73.07	70.82
บัณฑิตศึกษา	32.17	30.47	34.50	35.81	34.04	33.34	26.93	29.18

ที่มาข้อมูล 1. หนังสือภาวะการทำงานทำของผู้สำเร็จการศึกษา รุ่นปีการศึกษา 2545 - 2555

กลุ่มงานวิจัยสถาบันและสารสนเทศ สำนักงานยุทธศาสตร์

2. หนังสือสารสนเทศ ปีการศึกษา 2557-2561, กลุ่มงานวิจัยสถาบันและสารสนเทศ สำนักงานยุทธศาสตร์

หมายเหตุ : นับผู้สำเร็จการศึกษาทั้งหมดในปีการศึกษานั้นๆ ทั้งผู้สำเร็จการศึกษาตามเวลา เกินเวลา และก่อนเวลา

(ไม่รวมผู้ที่ขอเข้ารับพระราชทานปริญญาบัตรร่วม) ทั้งนี้ ปี 2560 เริ่มนับจากจำนวนผู้ได้รับอนุมัติให้ปริญญา

ตารางที่ 24 อัตราการสำเร็จการศึกษาของนักศึกษาระดับปริญญาตรี

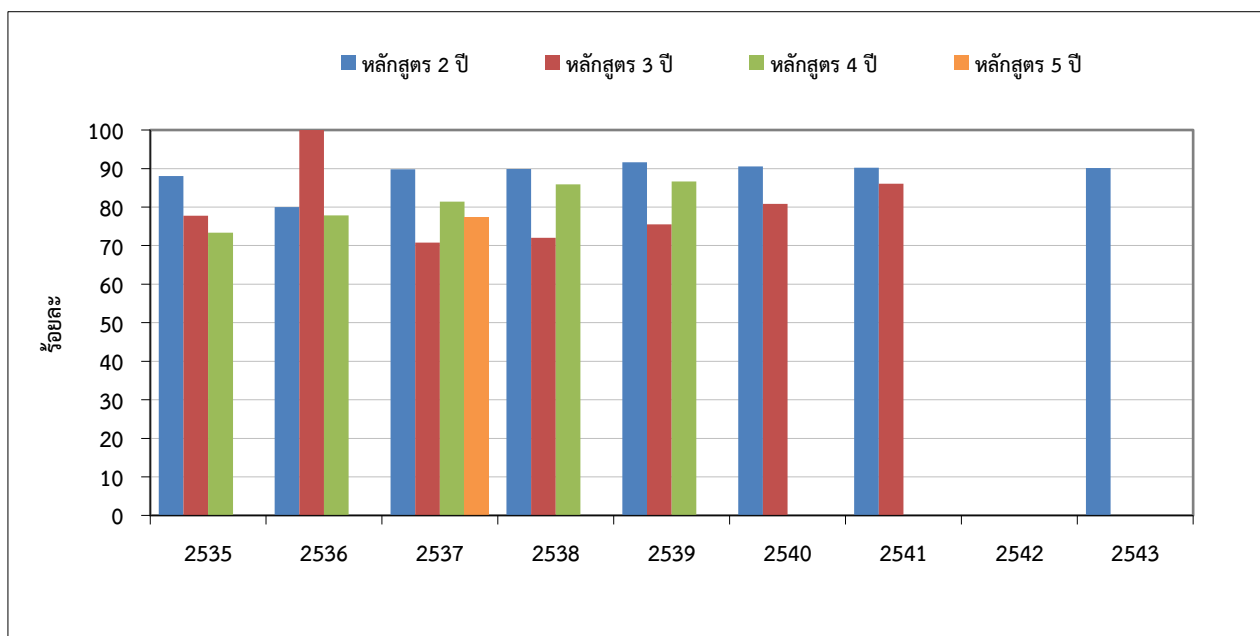

หน่วย : ร้อยละ

รุ่นปีการศึกษา	2535	2536	2537	2538	2539	2540	2541
หลักสูตร 2 ปี	88.08	79.99	89.76	89.91	91.64	90.53	90.25
หลักสูตร 3 ปี	77.77	100.00	70.78	72.00	75.52	80.80	86.07
หลักสูตร 4 ปี	73.36	77.87	81.44	85.89	86.62	อยู่ระหว่างดำเนินการ	
หลักสูตร 5 ปี	-	-	77.55	อยู่ระหว่างดำเนินการ			

รุ่นปีการศึกษา	2542	2543	2544	2545	2546	2547	2548-57
หลักสูตร 2 ปี	n.a.	90.14	อยู่ระหว่างดำเนินการ				
หลักสูตร 3 ปี	อยู่ระหว่างดำเนินการ						
หลักสูตร 4 ปี	อยู่ระหว่างดำเนินการ						
หลักสูตร 5 ปี	อยู่ระหว่างดำเนินการ						

ที่มาข้อมูล : งานวิจัยสถาบันและสารสนเทศ กองแผนงาน

1. หนังสือประสิทธิภาพการผลิตบัณฑิต ระดับปริญญาตรี รุ่นเข้าปีการศึกษา 2535 - 2539
2. หนังสือประสิทธิภาพการผลิตบัณฑิต ระดับปริญญาตรี รุ่นสำเร็จปีการศึกษา 2545 (รุ่นเข้าปี กศ. 2538, 40, 41)
3. หนังสือประสิทธิภาพการผลิตบัณฑิต ระดับปริญญาตรี รุ่นสำเร็จปีการศึกษา 2546 (รุ่นเข้าปี กศ. 2537, 39, 41 และ 43)

หมายเหตุ - อัตราการสำเร็จการศึกษา เป็นการคำนวณระหว่างจำนวนผู้สำเร็จการศึกษากับจำนวนนักศึกษาที่รับเข้า
นับผู้สำเร็จการศึกษาทั้งที่สำเร็จตามเวลาและเกินเวลา

ตารางที่ 25 อัตราการสำเร็จการศึกษาของนักศึกษาระดับบัณฑิตศึกษา

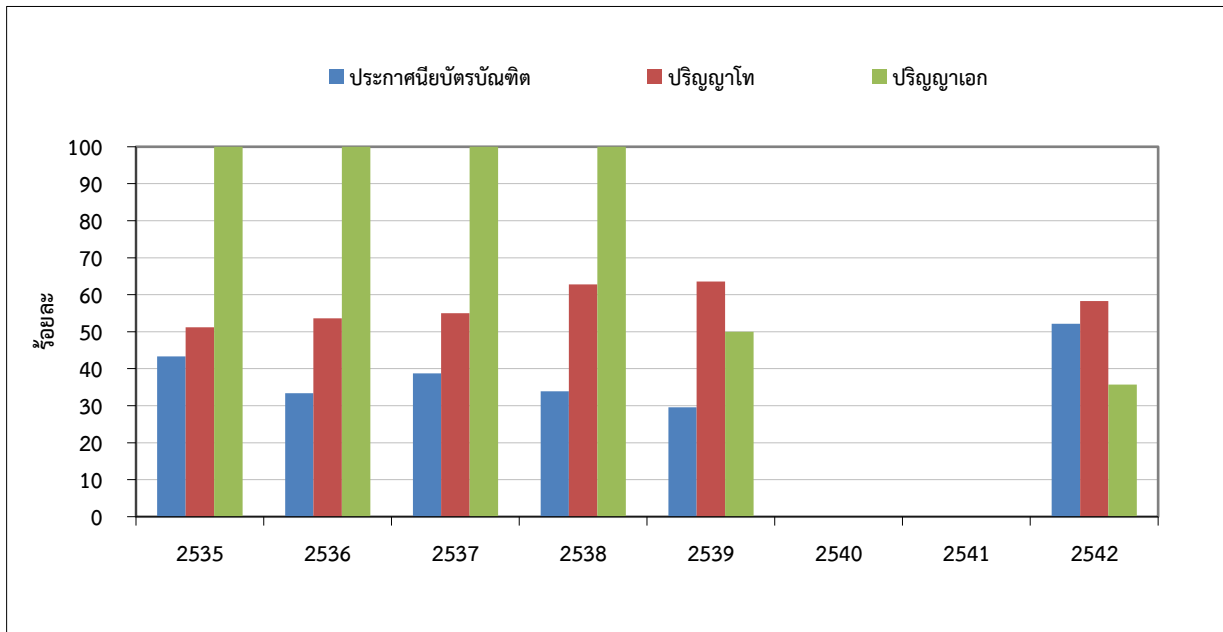

หน่วย : ร้อยละ

รุ่นปีการศึกษา	2535	2536	2537	2538	2539
ประกาศนียบัตรบัณฑิต	43.34	33.34	38.77	33.93	29.54
ปริญญาโท	51.17	53.63	54.97	62.75	63.61
ปริญญาเอก	100.00 (มี นศ. 3 คน)	100.00 (มี นศ. 3 คน)	100.00 (มี นศ. 1 คน)	100.00 (มี นศ. 1 คน)	50.00

รุ่นปีการศึกษา	2540	2541	2542
ประกาศนียบัตรบัณฑิต	n.a.	n.a.	52.17
ปริญญาโท	n.a.	n.a.	58.28
ปริญญาเอก	n.a.	n.a.	35.71

ที่มาข้อมูล : งานวิจัยสถาบันและสารสนเทศ กองแผนงาน

1. หนังสือประสิทธิภาพการผลิตบัณฑิต ระดับบัณฑิตศึกษา รุ่นเข้าปีการศึกษา 2535 - 2539
2. หนังสือประสิทธิภาพการผลิตบัณฑิต ระดับบัณฑิตศึกษา รุ่นเข้าปีการศึกษา 2542

หมายเหตุ - อัตราการสำเร็จการศึกษา เป็นการคำนวณระหว่างจำนวนผู้สำเร็จการศึกษากับจำนวนนักศึกษาที่รับเข้า
- นับผู้สำเร็จการศึกษาทั้งที่สำเร็จตามเวลาและเกินเวลา

ตารางที่ 26 ภาวะการหางานทำของผู้สำเร็จการศึกษา ระดับปริญญาตรี ภายในระยะเวลา 1 ปี

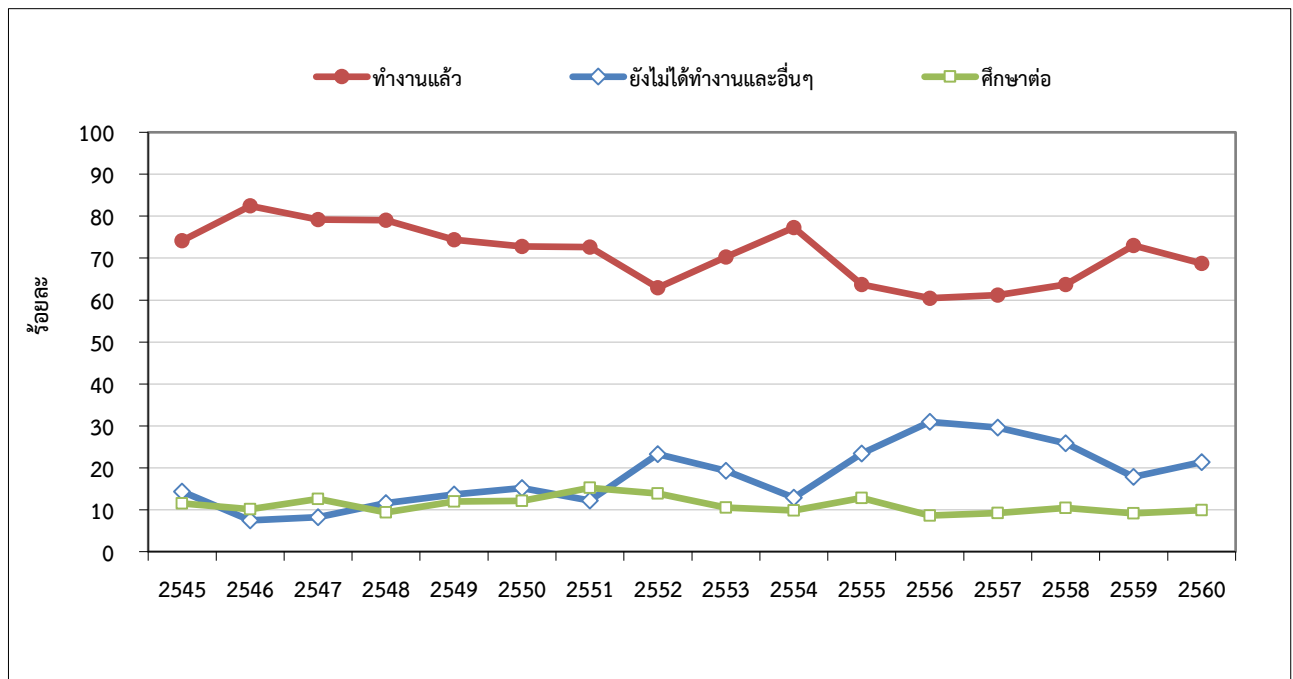

หน่วย : ร้อยละ

รุ่นปีการศึกษา	2545	2546	2547	2548	2549	2550	2551	2552
เริ่มสำรวจหลังสำเร็จการศึกษา	7 เดือน	10.5 เดือน	8 เดือน	8 เดือน	6-11 เดือน	4-7 เดือน	4-8 เดือน	4-13 เดือน
ทำงานแล้ว	74.14	82.44	79.20	79.04	74.42	72.75	72.61	62.95
ยังไม่ได้ทำงานและอื่นๆ	14.36	7.46	8.20	11.59	13.61	15.14	12.18	23.22
ศึกษาต่อ	11.49	10.10	12.60	9.37	11.97	12.11	15.21	13.83
เงินเดือนตั้งต้นเฉลี่ย (บาท)	12,865	14,184	13,900	14,190	17,540	15,901	14,677	15,929

รุ่นปีการศึกษา	2553	2554	2555	2556	2557	2558	2559	2560
เริ่มสำรวจหลังสำเร็จการศึกษา	4-14 เดือน	4-7 เดือน	4-7 เดือน	5-6 เดือน	5-6 เดือน	5-6 เดือน	5-6 เดือน	5-6 เดือน
ทำงานแล้ว	70.24	77.31	56.54	59.68	61.13	63.67	73.01	68.76
ยังไม่ได้ทำงานและอื่นๆ	19.26	12.87	30.99	31.70	29.70	25.85	17.87	21.38
ศึกษาต่อ	10.50	9.82	12.47	8.61	9.17	10.47	9.12	9.86
เงินเดือนตั้งต้นเฉลี่ย (บาท)	16,830	19,976	19,768	19,976	19,982	20,000	20,675	20,745

ที่มาข้อมูล : หนังสือภาวะการหางานทำ รุ่นปีการศึกษา 2545 - 2557, กลุ่มงานวิจัยสถาบันฯ สำนักงานยุทธศาสตร์

หมายเหตุ : รุ่นปีการศึกษา 2560 ข้อมูลจากระบบออนไลน์ระหว่างเดือนสิงหาคม - กันยายน 2561

(อัปเดตข้อมูล ณ มิถุนายน 2562)

ตารางที่ 27 ภาวะการหางานทำของผู้สำเร็จการศึกษา ระดับบัณฑิตศึกษา ภายในระยะเวลา 1 ปี

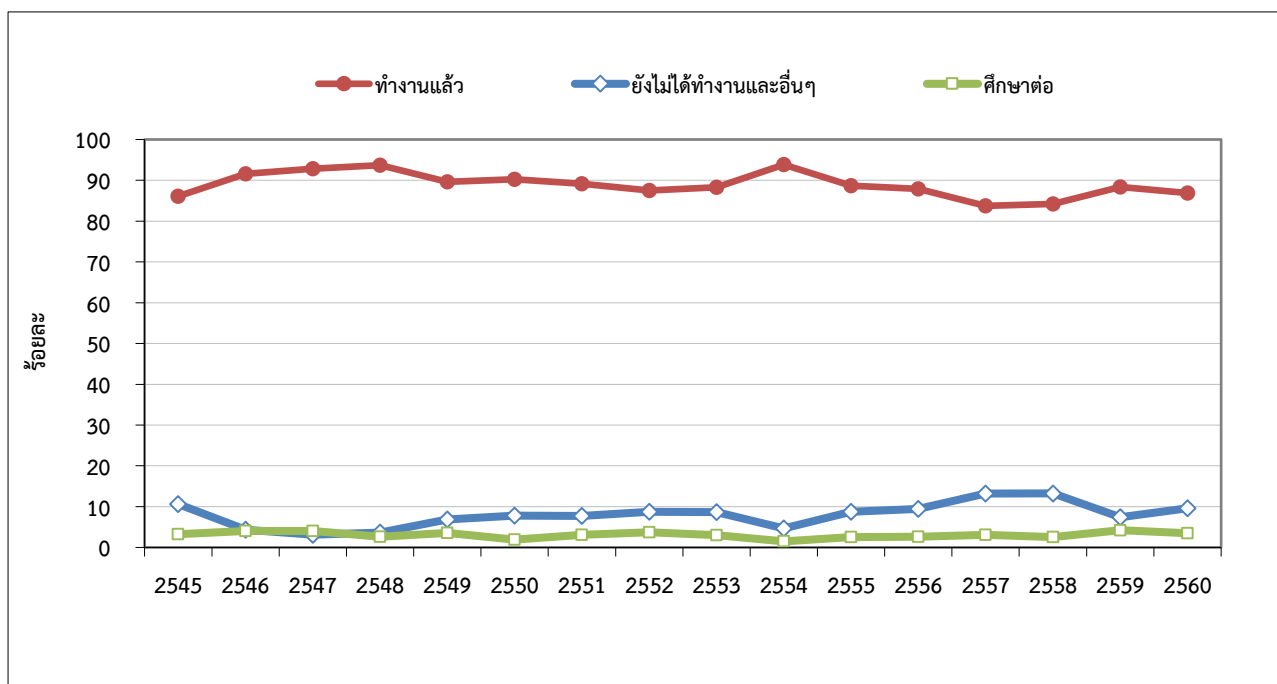

หน่วย : ร้อยละ

รุ่นปีการศึกษา	2545	2546	2547	2548	2549	2550	2551	2552
สำรวจหลังสำเร็จการศึกษา	7 เดือน	10.5 เดือน	8 เดือน	8 เดือน	6-11 เดือน	4-7 เดือน	4-8 เดือน	4-13 เดือน
ทำงานแล้ว	86.12	91.62	92.82	93.74	89.60	90.25	89.17	87.54
ยังไม่ได้ทำงานและอื่นๆ	10.66	4.31	3.13	3.62	6.82	7.82	7.76	8.77
ศึกษาต่อ	3.23	4.06	4.05	2.65	3.58	1.93	3.07	3.69
เงินเดือนตั้งต้นเฉลี่ย (บาท)	13,135	15,201	16,096	21,060	26,800	22,571	22,773	24,659

รุ่นปีการศึกษา	2553	2554	2555	2556	2557	2558	2559	2560
สำรวจหลังสำเร็จการศึกษา	4-14 เดือน	4-7 เดือน	4-7 เดือน	5-6 เดือน	5-6 เดือน	5-6 เดือน	5-6 เดือน	5-6 เดือน
ทำงานแล้ว	88.25	93.84	87.06	87.76	83.73	84.20	88.36	86.86
ยังไม่ได้ทำงานและอื่นๆ	8.70	4.67	10.56	9.58	13.18	13.25	7.41	9.64
ศึกษาต่อ	3.05	1.49	2.38	2.66	3.09	2.55	4.23	3.50
เงินเดือนตั้งต้นเฉลี่ย (บาท)	26,998	31,607	32,261	33,806	33,588	31,200	31,854	31,747

ที่มาข้อมูล : หนังสือภาวะการหางานทำ รุ่นปีการศึกษา 2545 - 2557, กลุ่มงานวิจัยสถาบันฯ สำนักงานยุทธศาสตร์

หมายเหตุ : รุ่นปีการศึกษา 2560 ข้อมูลจากระบบออนไลน์ระหว่างเดือนสิงหาคม - กันยายน 2561

(อัปเดตข้อมูล ณ มิถุนายน 2562)

ตารางที่ 28 ผลสำรวจความพึงพอใจของผู้ใช้บัณฑิตต่อผู้สำเร็จการศึกษา ระดับปริญญาตรี

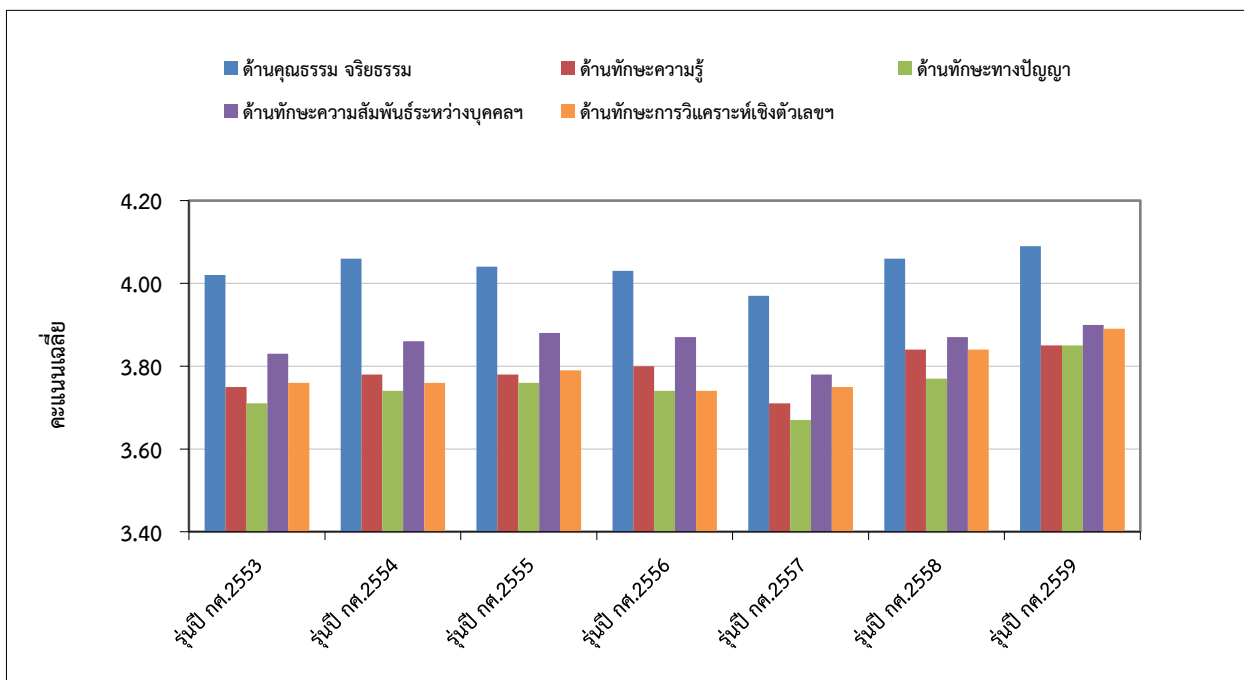

คะแนนเต็ม 5

รุ่นปีการศึกษา	2553	2554	2555	2556	2557	2558	2559
ด้านคุณธรรม จริยธรรม	4.02	4.06	4.04	4.03	3.97	4.06	4.09
ด้านทักษะความรู้	3.75	3.78	3.78	3.80	3.71	3.84	3.85
ด้านทักษะทางปัญญา	3.71	3.74	3.76	3.74	3.67	3.77	3.85
ด้านทักษะความสัมพันธ์ระหว่างบุคคลและความรับผิดชอบ	3.83	3.86	3.88	3.87	3.78	3.87	3.90
ด้านทักษะการวิเคราะห์เชิงตัวเลข การสื่อสาร และใช้เทคโนโลยี	3.76	3.76	3.79	3.74	3.75	3.84	3.89

- ที่มาข้อมูล**
- หนังสือติดตามผลการทำงานและการศึกษาต่อของผู้สำเร็จการศึกษา ระดับปริญญาตรี รุ่นปีการศึกษา 2551, งานวิจัยสถาบันและสารสนเทศ กองแผนงาน
 - ข้อมูลจากหนังสือและระบบสำรวจความพึงพอใจของผู้ใช้บัณฑิตต่อการปฏิบัติงานของบัณฑิต รุ่นปีการศึกษา 2553 - 2559, กลุ่มงานวิจัยสถาบันและสารสนเทศ สำนักงานยุทธศาสตร์

ตารางที่ 29 ผลสำรวจความพึงพอใจของผู้ใช้บัณฑิตต่อผู้สำเร็จการศึกษา ระดับบัณฑิตศึกษา

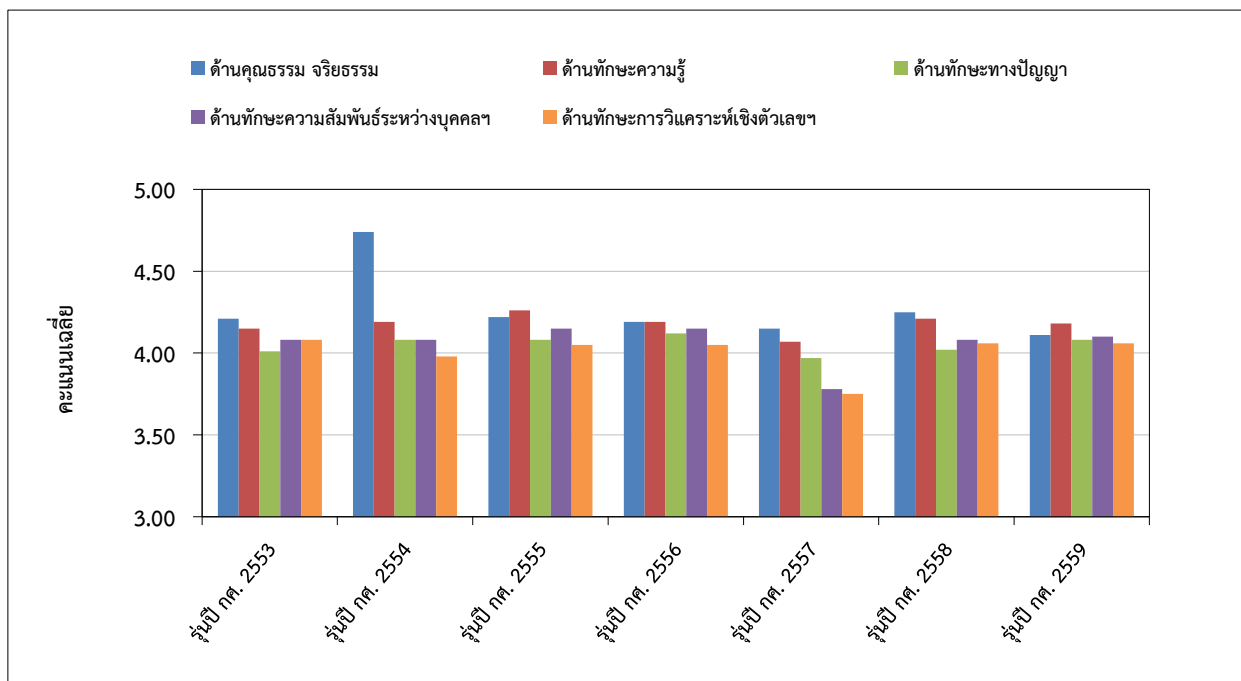

คะแนนเต็ม 5

รุ่นปีการศึกษา	2553	2554	2555	2556	2557	2558	2559
ด้านคุณธรรม จริยธรรม	4.21	4.74	4.22	4.19	4.15	4.25	4.11
ด้านทักษะความรู้	4.15	4.19	4.26	4.19	4.07	4.21	4.18
ด้านทักษะทางปัญญา	4.01	4.08	4.08	4.12	3.97	4.02	4.08
ด้านทักษะความสัมพันธ์ระหว่างบุคคลและความรับผิดชอบ	4.08	4.08	4.15	4.15	3.78	4.08	4.10
ด้านทักษะการวิเคราะห์เชิงตัวเลข การสื่อสาร และใช้เทคโนโลยี	4.08	3.98	4.05	4.04	3.75	4.06	4.06

- ที่มาข้อมูล 1. หนังสือติดตามผลการทำงานและการศึกษาต่อของผู้สำเร็จการศึกษา ระดับบัณฑิตศึกษา รุ่นปีการศึกษา 2551, งานวิจัยสถาบันและสารสนเทศ กองแผนงาน
2. ข้อมูลจากหนังสือและระบบสำรวจความพึงพอใจของผู้ใช้บัณฑิตต่อการปฏิบัติงานของบัณฑิต รุ่นปีการศึกษา 2553 - 2559, กลุ่มงานวิจัยสถาบันและสารสนเทศ สำนักงานยุทธศาสตร์

ตารางที่ 30 ภาพรวมจำนวนบุคลากรทั้งหมดของมหาวิทยาลัย

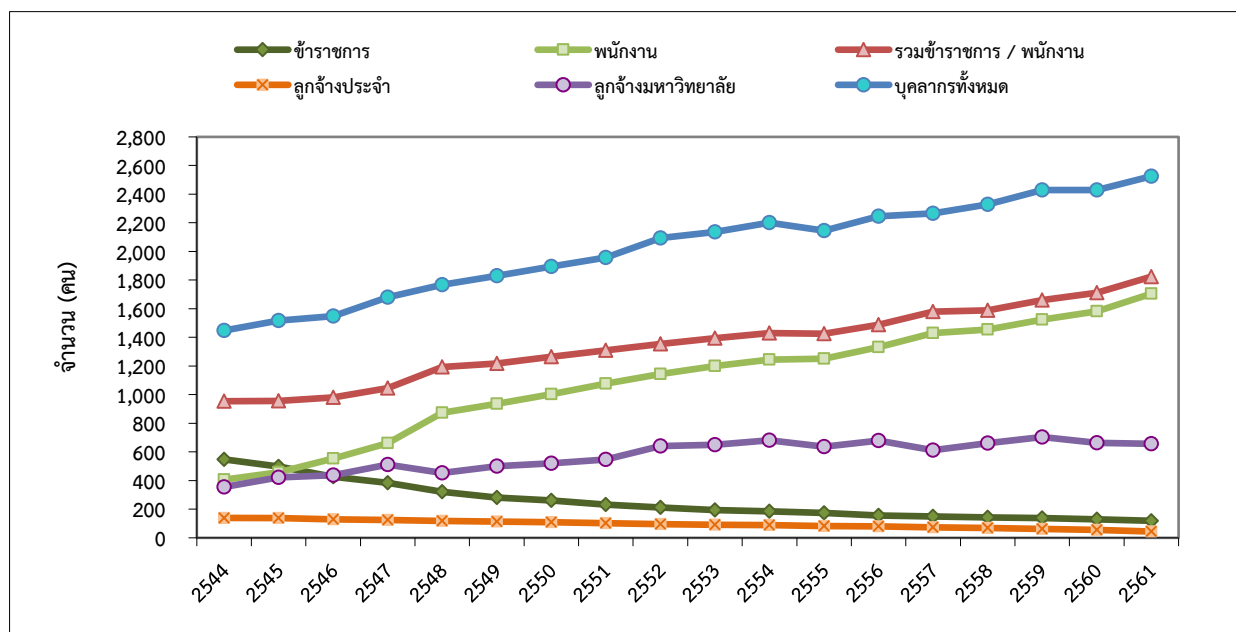

หน่วย : คน

ปี	2544	2545	2546	2547	2548	2549	2550	2551	2552
ข้าราชการ	548	499	426	384	321	282	262	232	212
พนักงาน	406	458	554	661	873	935	1,002	1,077	1,143
รวมข้าราชการ / พนักงาน	954	957	980	1,045	1,194	1,217	1,264	1,309	1,355
ลูกจ้างประจำ	139	137	130	124	119	114	110	103	96
ลูกจ้างมหาวิทยาลัย	355	422	438	511	454	500	521	546	642
บุคลากรทั้งหมด	1,448	1,516	1,548	1,680	1,767	1,831	1,895	1,958	2,093

ปี	2553	2554	2555	2556	2557	2558	2559	2560	2561
ข้าราชการ	195	185	174	155	149	143	137	130	119
พนักงาน	1,200	1,245	1,251	1,332	1,431	1,455	1,524	1,582	1,705
รวมข้าราชการ / พนักงาน	1,395	1,430	1,425	1,487	1,580	1,598	1,661	1,712	1,824
ลูกจ้างประจำ	92	88	83	79	73	69	63	55	44
ลูกจ้างมหาวิทยาลัย	649	682	637	679	612	661	704	663	657
บุคลากรทั้งหมด	2,136	2,200	2,145	2,245	2,265	2,328	2,428	2,430	2,525

ที่มาข้อมูล : หนังสือสารสนเทศในปีการศึกษานั้น ๆ, กลุ่มงานวิจัยสถาบันและสารสนเทศ สำนักงานยุทธศาสตร์

ข้อมูลปฐมภูมิ (Primary Data) จากสำนักงานบริหารทรัพยากรบุคคล

- หมายเหตุ
- ก่อนปี 2549 กลุ่มลูกจ้างมหาวิทยาลัย เดิมคือ กลุ่มลูกจ้างชั่วคราว
 - กลุ่มพนักงาน รวมบุคลากรของหน่วยงานในกำกับ
 - ตั้งแต่ปี 2558 กลุ่มพนักงาน รวมพนักงานแบบประจำ และแบบไม่ประจำ (ผู้เกษียณอายุ)
 - ผู้มีความรู้ความสามารถพิเศษเฉพาะด้าน ผู้เชี่ยวชาญชาวต่างประเทศ และสัญญาจ้างพิเศษ)

ตารางที่ 31 ภาพรวมสัดส่วนบุคลากรทั้งหมดของมหาวิทยาลัย

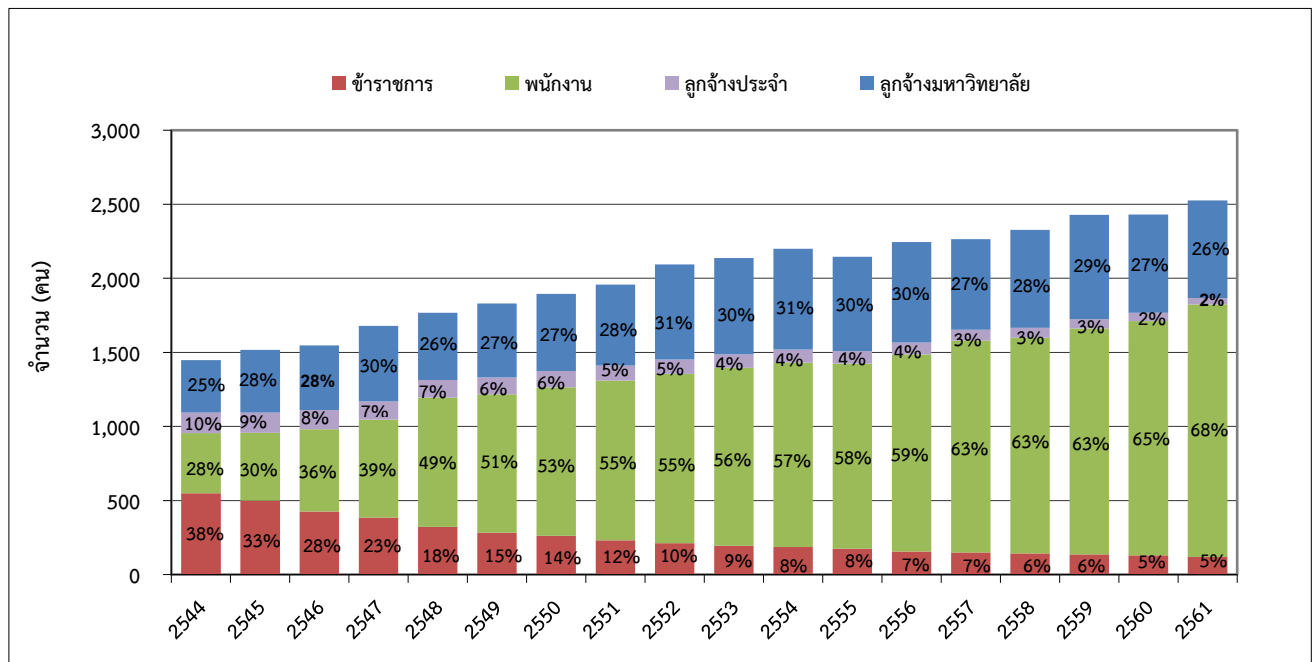

หน่วย : คน

ปี	2544	2545	2546	2547	2548	2549	2550	2551	2552
ข้าราชการ	548	499	426	384	321	282	262	232	212
พนักงาน	406	458	554	661	873	935	1,002	1,077	1,143
ลูกจ้างประจำ	139	137	130	124	119	114	110	103	96
ลูกจ้างมหาวิทยาลัย	355	422	438	511	454	500	521	546	642

ปี	2553	2554	2555	2556	2557	2558	2559	2560	2561
ข้าราชการ	195	185	174	155	149	143	137	130	119
พนักงาน	1,200	1,245	1,251	1,332	1,431	1,455	1,524	1,582	1,705
ลูกจ้างประจำ	92	88	83	79	73	69	63	55	44
ลูกจ้างมหาวิทยาลัย	649	682	637	679	612	661	704	663	657

ที่มาข้อมูล : หนังสือสารสนเทศในปีการศึกษานั้น ๆ , กลุ่มงานวิจัยสถาบันและสารสนเทศ สำนักงานยุทธศาสตร์

ข้อมูลปฐมภูมิ (Primary Data) จากสำนักงานบริหารทรัพยากรบุคคล

- หมายเหตุ - ก่อนปี 2549 กลุ่มลูกจ้างมหาวิทยาลัย เดิมคือ กลุ่มลูกจ้างชั่วคราว
 - กลุ่มพนักงาน รวมบุคลากรของหน่วยงานในกำกับ

ตารางที่ 32 สัดส่วนบุคลากรสายวิชาการต่อสายสนับสนุน
(กรณีไม่รวมลูกจ้างประจำและลูกจ้างมหาวิทยาลัย)

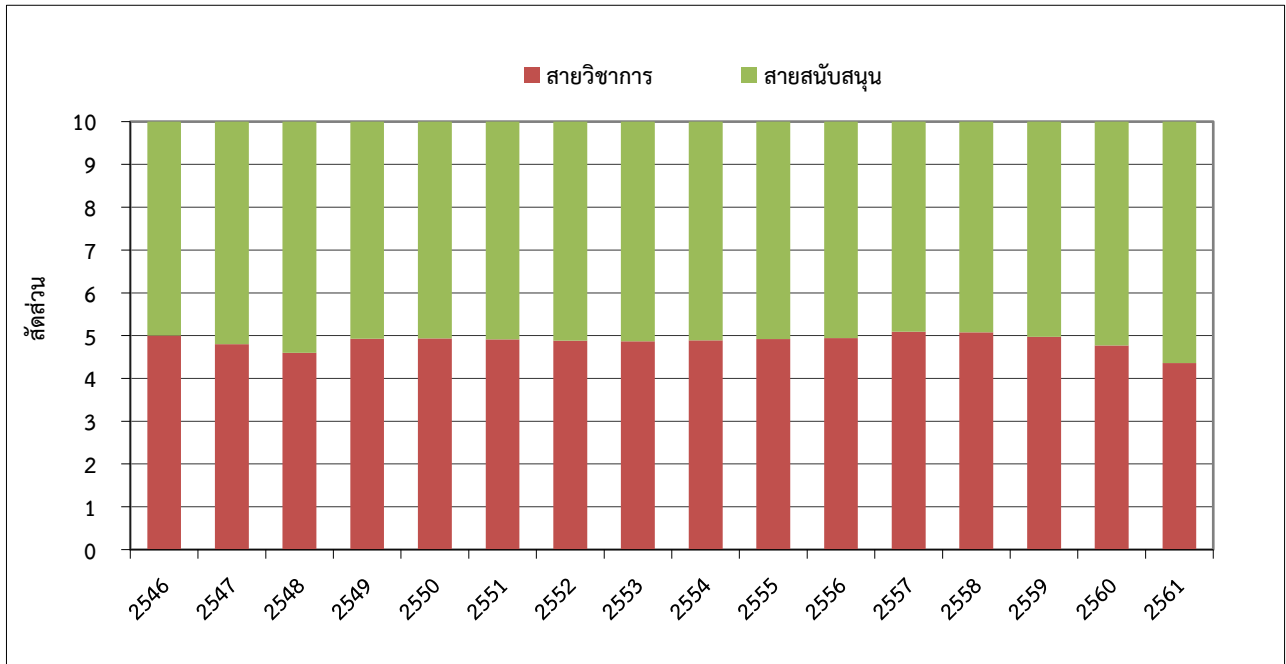

หน่วย : คน / สัดส่วนเต็ม 10

ปี	2546	2547	2548	2549	2550	2551	2552	2553
จำนวนบุคลากรสายวิชาการ	492	504	552	596	624	643	662	679
จำนวนบุคลากรสายสนับสนุน	488	541	658	614	640	666	693	716
สัดส่วนสายวิชาการ	5.0	4.8	4.6	4.9	4.9	4.9	4.9	4.9
สัดส่วนสายสนับสนุน	5.0	5.2	5.4	5.1	5.1	5.1	5.1	5.1

ปี	2554	2555	2556	2557	2558	2559	2560	2561
จำนวนบุคลากรสายวิชาการ	699	701	735	804	811	826	817	753
จำนวนบุคลากรสายสนับสนุน	731	724	752	776	787	835	895	975
สัดส่วนสายวิชาการ	4.9	4.9	4.9	5.1	5.1	5.0	4.8	4.4
สัดส่วนสายสนับสนุน	5.1	5.1	5.1	4.9	4.9	5.0	5.2	5.6

ที่มาข้อมูล : หนังสือสารสนเทศในปีการศึกษานั้น ๆ, กลุ่มงานวิจัยสถาบันและสารสนเทศ สำนักงานยุทธศาสตร์

ข้อมูลปฐมภูมิ (Primary Data) จากสำนักงานบริหารทรัพยากรบุคคล

- หมายเหตุ
1. ตั้งแต่ปี 2548 สายสนับสนุนนับรวมพนักงานลักษณะพิเศษและบุคลากรนิติบุคคลอื่น (ก่อนปี 2548 นับอยู่ในกลุ่มลูกจ้างมหาวิทยาลัย)
 2. ตั้งแต่ปี 2549 สายวิชาการนับรวมนักวิจัย (ก่อนปี 2549 นับอยู่ในกลุ่มสายสนับสนุน)

ตารางที่ 33 สัดส่วนบุคลากรสายวิชาการต่อสายสนับสนุน
(กรณีรวมลูกจ้างประจำและลูกจ้างมหาวิทยาลัย)

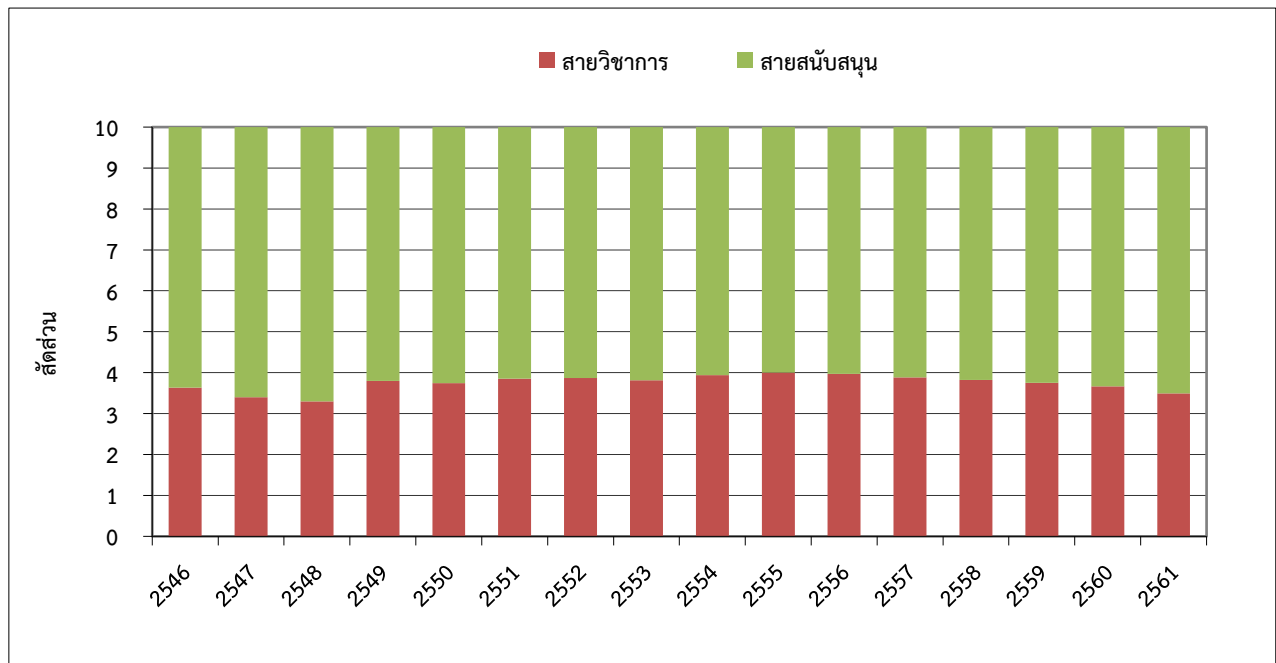

หน่วย : คน / สัดส่วนเต็ม 10

ปี	2546	2547	2548	2549	2550	2551	2552	2553
จำนวนบุคลากรสายวิชาการ	562	577	597	689	710	754	810	814
จำนวนบุคลากรสายสนับสนุน	986	1,104	1,170	1,142	1,185	1,204	1,283	1,322
สัดส่วนสายวิชาการ	3.6	3.4	3.3	3.8	3.7	3.9	3.9	3.8
สัดส่วนสายสนับสนุน	6.4	6.6	6.7	6.2	6.3	6.1	6.1	6.2

ปี	2554	2555	2556	2557	2558	2559	2560	2561
จำนวนบุคลากรสายวิชาการ	867	859	892	879	890	911	891	883
จำนวนบุคลากรสายสนับสนุน	1,333	1,286	1,353	1,386	1,438	1,517	1,539	1,642
สัดส่วนสายวิชาการ	3.9	4.0	4.0	3.9	3.8	3.8	3.7	3.5
สัดส่วนสายสนับสนุน	6.1	6.0	6.0	6.1	6.2	6.2	6.3	6.5

ที่มาข้อมูล : หนังสือสารสนเทศในปีการศึกษานั้น ๆ, กลุ่มงานวิจัยสถาบันและสารสนเทศ สำนักงานยุทธศาสตร์

ข้อมูลปฐมภูมิ (Primary Data) จากสำนักงานบริหารทรัพยากรบุคคล

- หมายเหตุ
- ข้อมูลปี 2545 ได้นำรวมลูกจ้างมหาวิทยาลัยชาวต่างประเทศและผู้มีความรู้ความสามารถพิเศษฯ ทั้งหมด เป็นสายวิชาการ เนื่องจากในปีนั้นๆ ไม่มีข้อมูลย้อนหลังที่จำแนกว่าบุคลากรทั้งสองกลุ่ม เป็นสายวิชาการหรือสายสนับสนุน
 - ตั้งแต่ปี 2549 สายวิชาการนับรวมนักวิจัย (ก่อนปี 2549 นับอยู่ในกลุ่มสายสนับสนุน)

ตารางที่ 34 สัดส่วนวุฒิการศึกษาของบุคลากรทั้งหมดของมหาวิทยาลัย

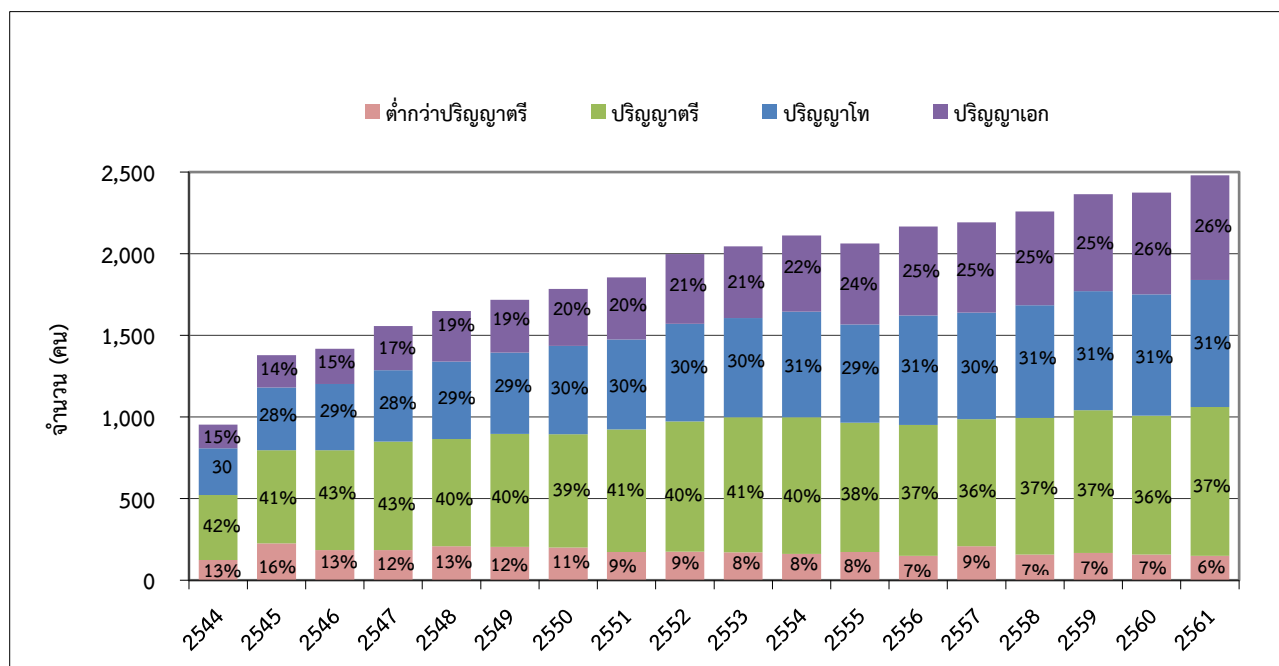

หน่วย : คน

ปี	2544	2545	2546	2547	2548	2549	2550	2551	2552
ต่ำกว่าปริญญาตรี	124	225	184	184	209	204	200	172	175
ปริญญาตรี	397	572	612	665	656	693	694	752	798
ปริญญาโท	288	384	407	437	475	498	542	551	598
ปริญญาเอก	145	198	215	270	308	322	349	380	426
รวม	954	1,379	1,418	1,556	1,648	1,717	1,785	1,855	1,997

ปี	2553	2554	2555	2556	2557	2558	2559	2560	2561
ต่ำกว่าปริญญาตรี	170	161	172	149	208	157	168	157	150
ปริญญาตรี	828	837	793	803	779	837	874	851	910
ปริญญาโท	607	647	601	669	652	690	728	743	779
ปริญญาเอก	439	467	496	545	553	575	595	624	642
รวม	2,044	2,112	2,062	2,166	2,192	2,259	2,365	2,375	2,481

ที่มาข้อมูล : หนังสือสารสนเทศในปีการศึกษานั้น ๆ, กลุ่มงานวิจัยสถาบันและสารสนเทศ สำนักงานยุทธศาสตร์

ข้อมูลปฐมภูมิ (Primary Data) จากสำนักงานบริหารทรัพยากรบุคคล

หมายเหตุ : ข้อมูลปี 2544 ไม่รวมวุฒิการศึกษาของลูกจ้างประจำ / ชั่วคราว (แต่ทั้งนี้ตั้งแต่ปี 2545

ยังคงไม่รวมวุฒิการศึกษาของลูกจ้างประจำ แต่ได้นับรวมวุฒิการศึกษาของลูกจ้างมหาวิทยาลัยไว้ด้วย)

ตารางที่ 35 สัดส่วนวุฒิการศึกษาของบุคลากรสายวิชาการ

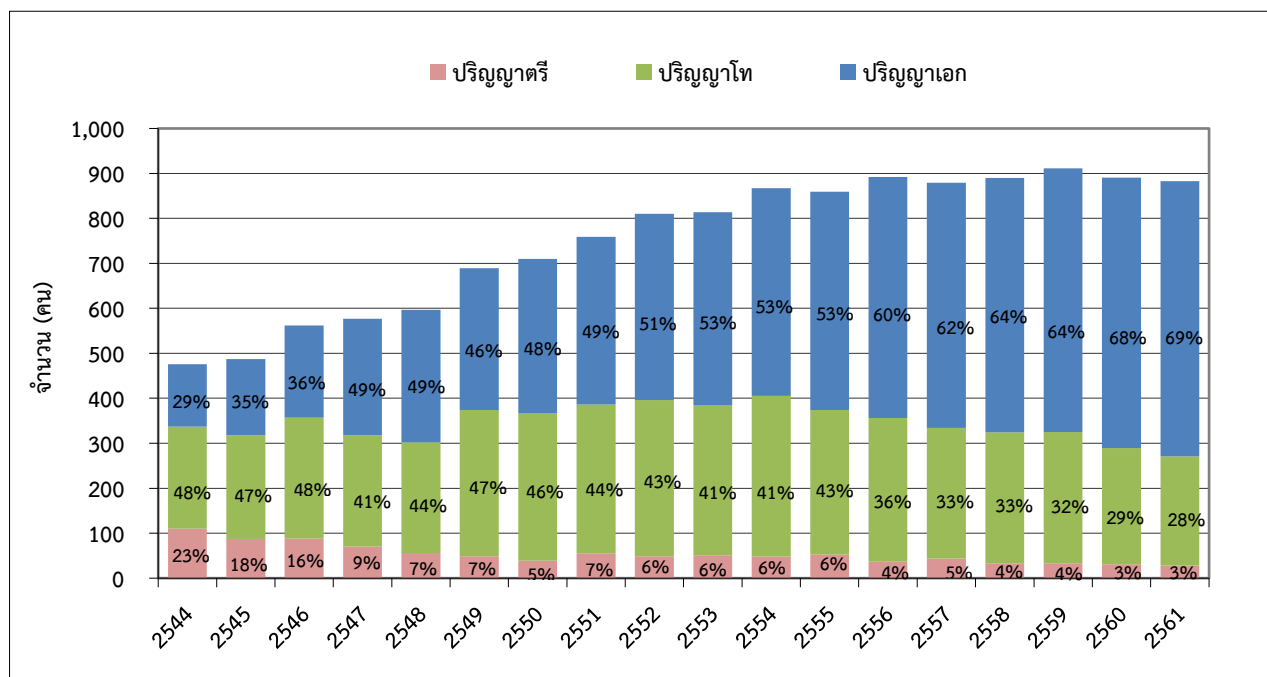

หน่วย : คน

ปี	2544	2545	2546	2547	2548	2549	2550	2551	2552
ปริญญาตรี/ต่ำกว่า	110	87	88	70	56	49	39	55	49
ปริญญาโท	227	231	269	248	246	325	327	331	347
ปริญญาเอก	139	169	205	259	295	315	344	373	414
รวม	476	487	562	577	597	689	710	759	810

ปี	2553	2554	2555	2556	2557	2558	2559	2560	2561
ปริญญาตรี/ต่ำกว่า	51	48	52	37	44	33	33	31	28
ปริญญาโท	333	357	322	319	290	291	292	258	243
ปริญญาเอก	430	462	485	536	545	566	586	602	612
รวม	814	867	859	892	879	890	911	891	883

ที่มาข้อมูล : หนังสือสารสนเทศในปีการศึกษานั้นๆ , กลุ่มงานวิจัยสถาบันและสารสนเทศ สำนักงานยุทธศาสตร์

ข้อมูลปฐมภูมิ (Primary Data) จากสำนักงานบริหารทรัพยากรบุคคล

หมายเหตุ : ข้อมูลปี 2544 - 2545 ไม่รวมวุฒิการศึกษาของอาจารย์ที่มีสถานภาพลูกจ้างมหาวิทยาลัย

(ทั้งนี้ตั้งแต่ปี 2547 รวมวุฒิการศึกษาของอาจารย์ที่มีสถานภาพพนักงานมหาวิทยาลัยลักษณะพิเศษสายอาจารย์

ที่มีสถานภาพลูกจ้างมหาวิทยาลัยและอาจารย์ชาวต่างประเทศไว้ด้วย และตั้งแต่ปี 2549 ได้เริ่มนับนักวิจัย

เข้าเป็นบุคลากรสายวิชาการ)

ตารางที่ 36 สัดส่วนของบุคลากรสายวิชาการที่มีตำแหน่งทางวิชาการต่อผู้ที่ยังไม่มีตำแหน่งทางวิชาการ

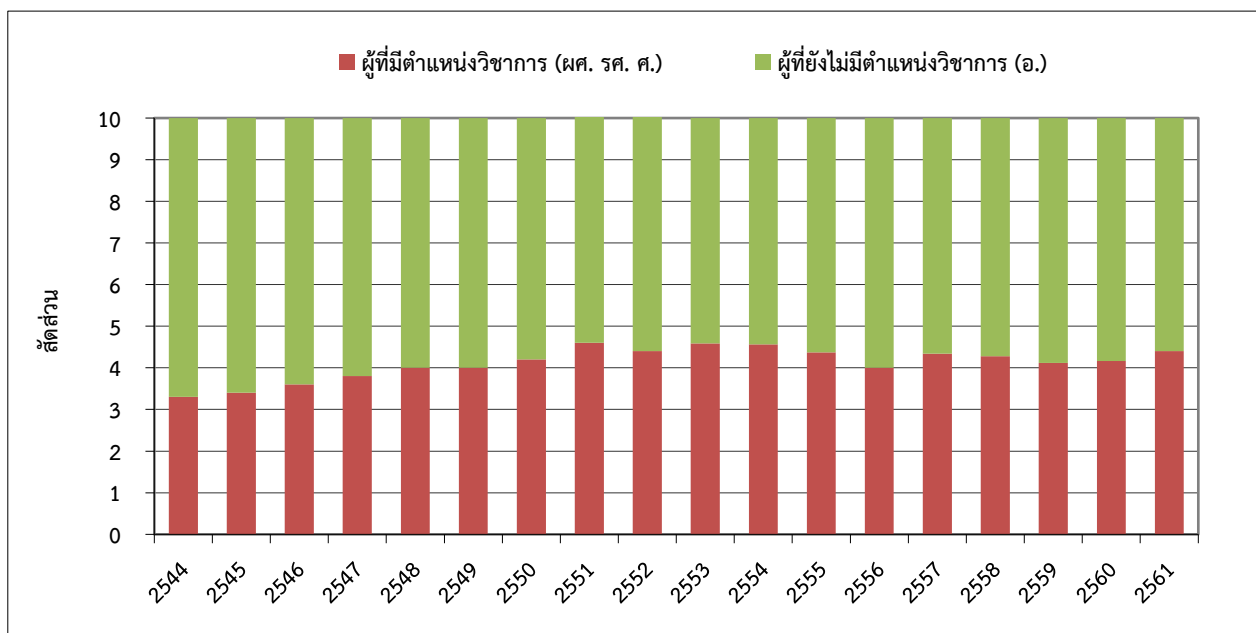

สัดส่วนเต็ม 10

ปี	2544	2545	2546	2547	2548	2549	2550	2551	2552
อาจารย์	319	323	316	312	316	356	355	348	387
ผู้ช่วยศาสตราจารย์	105	104	112	127	132	153	153	160	166
รองศาสตราจารย์	48	56	59	60	77	81	95	120	122
ศาสตราจารย์	4	4	5	5	5	8	9	11	11
รวม	476	487	492	504	530	598	612	639	686
สัดส่วนผู้มีตำแหน่งวิชาการ ต่อผู้ที่ยังไม่มีตำแหน่ง	3.3 : 6.7	3.4 : 6.6	3.6 : 6.4	3.8 : 6.2	4.0 : 6.0	4.0 : 6.0	4.2 : 5.8	4.6 : 5.4	4.4 : 5.6

ปี	2553	2554	2555	2556	2557	2558	2559	2560	2561
อาจารย์ / นักวิจัย	371	399	415	506	466	478	536	517	494
ผู้ช่วยศาสตราจารย์	175	187	184	193	207	209	224	221	238
รองศาสตราจารย์	126	132	126	134	138	135	134	131	132
ศาสตราจารย์	13	16	12	11	12	14	17	17	19
รวม	685	734	737	844	823	836	911	886	883
สัดส่วนผู้มีตำแหน่งวิชาการ ต่อผู้ที่ยังไม่มีตำแหน่ง	4.6 : 5.4	4.6 : 5.4	4.4 : 5.6	4.0 : 6.0	4.3 : 5.7	4.3 : 5.7	4.1 : 5.9	4.2 : 5.8	4.4 : 5.6

ที่มาข้อมูล : หนังสือสารสนเทศในปีการศึกษานั้น ๆ , กลุ่มงานวิจัยสถาบันและสารสนเทศ สำนักงานยุทธศาสตร์

- หมายเหตุ - ข้อมูลปี 2544 - 2548 นับเฉพาะตำแหน่งทางวิชาการของอาจารย์ประจำ
- ข้อมูลตั้งแต่ปี 2549 - 2555 รวมบุคลากรสายอาจารย์ที่มีสถานภาพลูกจ้างมหาวิทยาลัย (ทั้งนี้ไม่รวมสายวิชาการที่เป็นนักวิจัย)
 - ข้อมูลตั้งแต่ปี 2556 นับรวมบุคลากรตำแหน่งนักวิจัย

ตารางที่ 37 สัดส่วนวุฒิการศึกษาของบุคลากรสายสนับสนุน

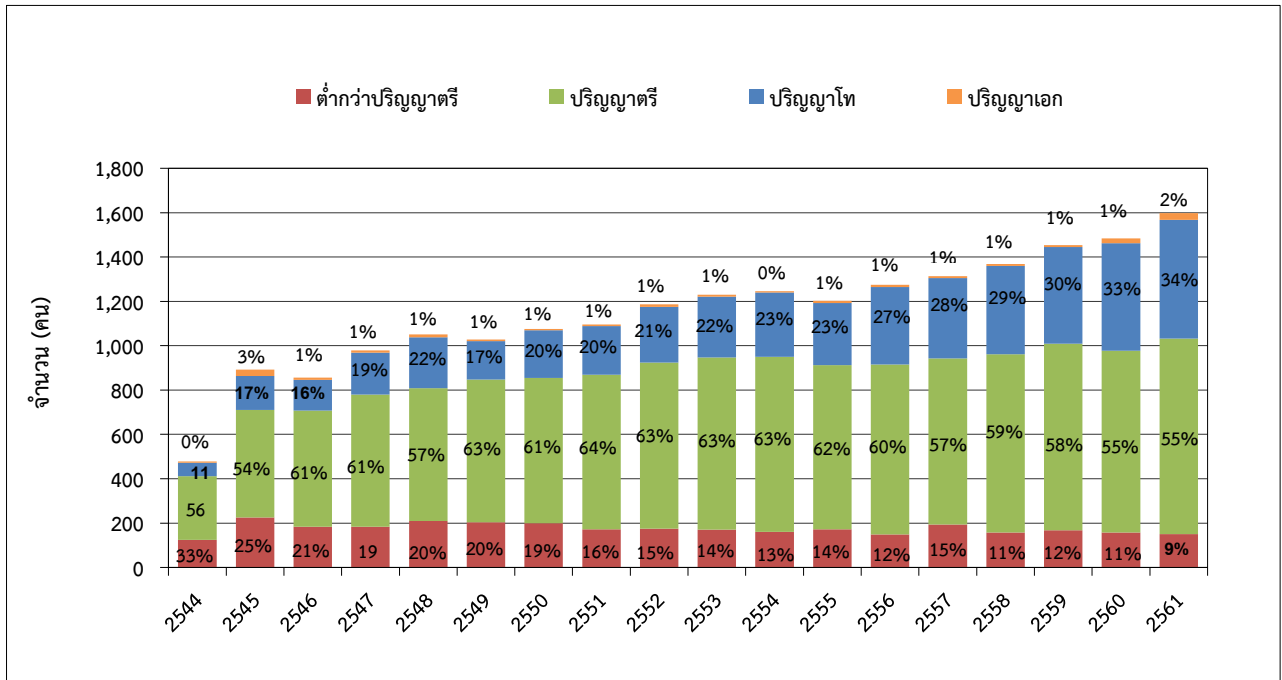

หน่วย : คน

ปี	2544	2545	2546	2547	2548	2549	2550	2551	2552
ต่ำกว่าปริญญาตรี	124	225	184	184	209	204	200	172	175
ปริญญาตรี	287	485	524	595	600	644	655	697	749
ปริญญาโท	61	153	138	189	229	173	215	220	251
ปริญญาเอก	6	29	10	11	13	7	5	7	12
รวม	478	892	856	979	1,051	1,028	1,075	1,096	1,187

ปี	2553	2554	2555	2556	2557	2558	2559	2560	2561
ต่ำกว่าปริญญาตรี	170	161	172	149	194	157	168	157	150
ปริญญาตรี	777	789	741	766	749	804	841	820	882
ปริญญาโท	274	290	279	350	362	399	436	485	536
ปริญญาเอก	9	5	11	9	8	9	9	22	30
รวม	1,230	1,245	1,203	1,274	1,313	1,369	1,454	1,484	1,598

ที่มาข้อมูล : หนังสือสารสนเทศในปีการศึกษานั้น ๆ , กลุ่มงานวิจัยสถาบันและสารสนเทศ สำนักงานยุทธศาสตร์

ข้อมูลปฐมภูมิ (Primary Data) จากสำนักงานบริหารทรัพยากรบุคคล

หมายเหตุ - ข้อมูลปี 2544 ไม่รวมวุฒิการศึกษาของสายสนับสนุนที่มีสถานภาพลูกจ้างมหาวิทยาลัย

(ทั้งนี้ตั้งแต่ปี 2545 รวมวุฒิการศึกษาของสายสนับสนุนที่มีสถานภาพพนักงานมหาวิทยาลัยลักษณะพิเศษ

ลูกจ้างมหาวิทยาลัยและชาวต่างประเทศได้ด้วย โดยในปี 2549 เป็นปีแรกที่มีการเปลี่ยนแปลง

โดยไม่นับนักวิจัยเป็นบุคลากรสายสนับสนุน แต่เปลี่ยนไปอยู่ในกลุ่มสายวิชาการ)

- ไม่รวมวุฒิการศึกษาของลูกจ้างประจำ

ตารางที่ 38 อัตราการสูญเสียบุคลากรในแต่ละปี จำแนกตามสาเหตุ (Separation by Reason)

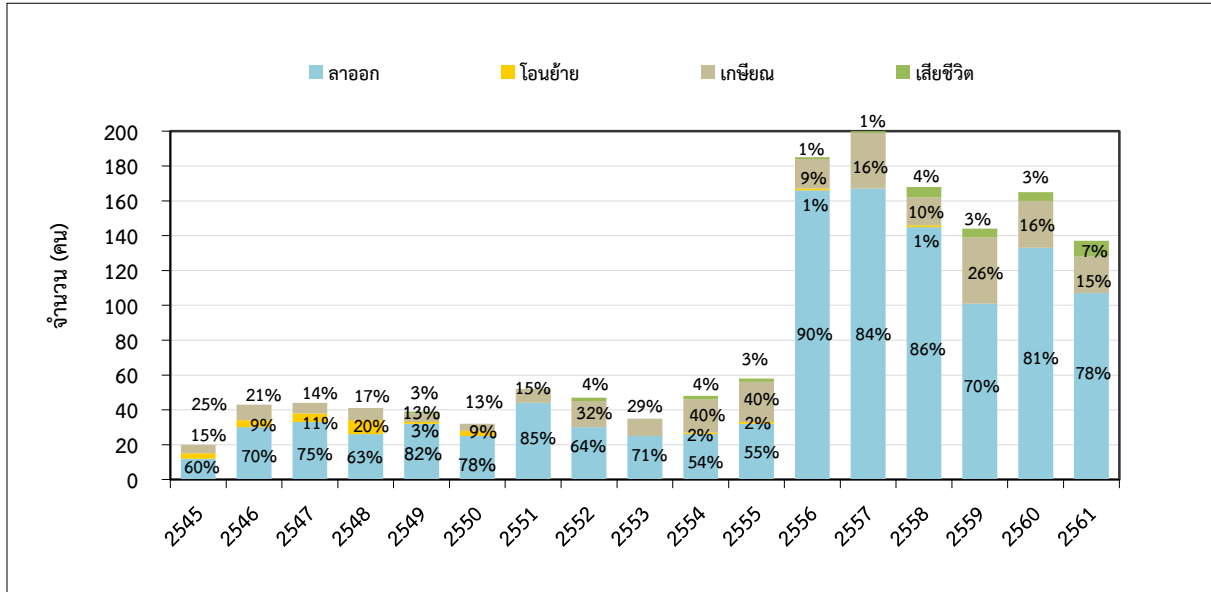

หน่วย : คน

ปีงบประมาณ	2545	2546	2547	2548	2549	2550	2551	2552	2553
ลาออก	12	30	33	26	32	25	44	30	25
- ผู้ลาออกที่เป็นอาจารย์	(1)	(6)	(4)	(4)	(7)	(7)	(12)	(9)	(3)
โอนย้าย	3	4	5	8	1	3	-	-	-
เกษียณ	5	9	6	7	5	4	8	15	10
เสียชีวิต	-	-	-	-	1	-	-	2	-
รวม	20	43	44	41	39	32	52	47	35

ปีงบประมาณ	2554	2555	2556	2557	2558	2559	2560	2561
ลาออก	26	32	166	167	145	101	133	107
- ผู้ลาออกที่เป็นอาจารย์	(1)	(4)	(31)	(33)	(25)	(11)	(30)	(25)
โอนย้าย	1	1	1	-	1	-	-	-
เกษียณ	19	23	17	32	16	38	27	21
เสียชีวิต	2	2	1	1	6	5	5	9
รวม	48	58	185	200	168	144	165	137

ที่มาข้อมูล : สำนักงานบริหารทรัพยากรบุคคล

- หมายเหตุ
- จำนวนผู้ลาออก ไม่รวมการลาออกจากข้าราชการเป็นพนักงาน
 - ข้อมูลปี 2549 - 2554 นับเฉพาะบุคลากรที่เป็นข้าราชการ / พนักงาน (กลุ่มลูกจ้าง n.a.)
 - ข้อมูลปี 2555 เริ่มนับรวมผู้มีความรู้ความสามารถพิเศษฯ และผู้เชี่ยวชาญต่างประเทศ
 - ข้อมูลปี 2556 เริ่มนับรวมลูกจ้างมหาวิทยาลัย (เป็นปีแรกที่รวมบุคลากรได้ครบทุกกลุ่ม)
 - ข้อมูล ณ วันที่ 30 กันยายน ของแต่ละปี

ตารางที่ 39 งบประมาณการวิจัย (มูลค่าโครงการวิจัย) จำแนกตามแหล่งทุน

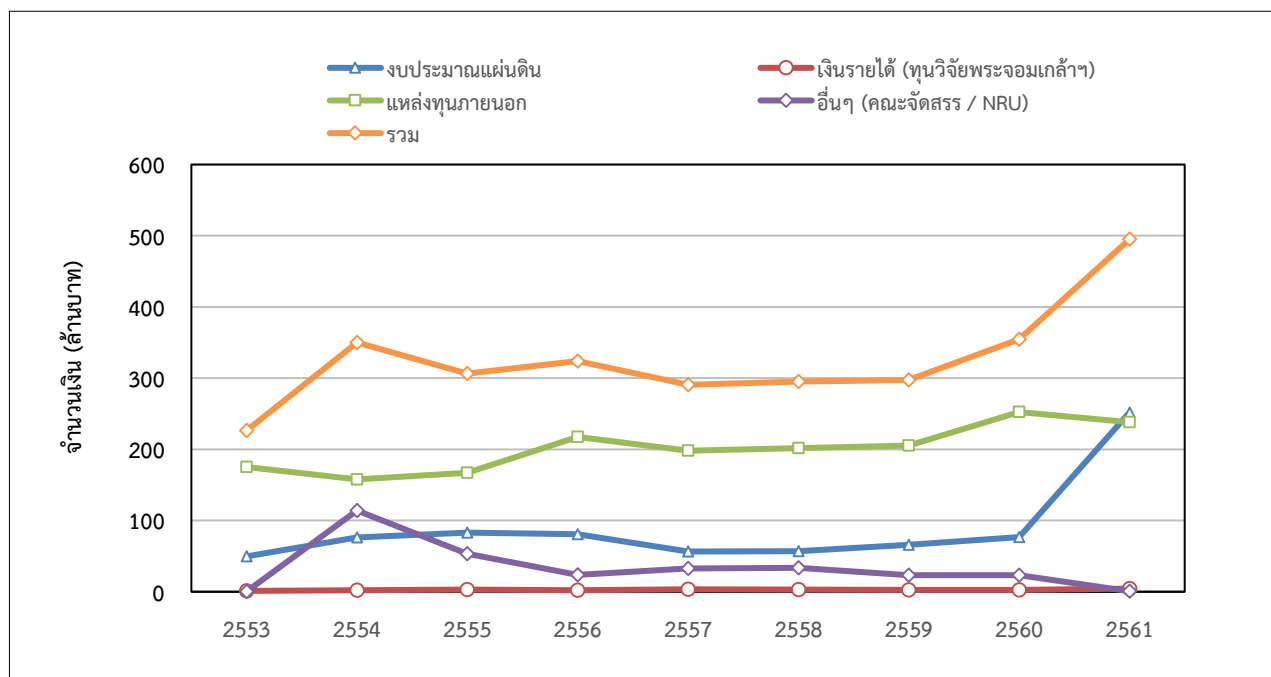

หน่วย : ล้านบาท

ปีงบประมาณ	2553	2554	2555	2556	2557	2558	2559	2560	2561
งบประมาณแผ่นดิน	49.59	76.23	83.09	80.66	56.52	56.95	66.04	76.59	251.76
เงินรายได้ (ทุนวิจัยพระจอมเกล้าฯ / ทุนวิจัย มจร.)	1.15	1.90	3.07	2.17	3.36	3.20	2.70	2.32	4.38
แหล่งทุนภายนอก	175.21	157.74	166.85	217.47	197.85	201.54	205.41	252.37	238.20
อื่นๆ	0.30	114.03	53.49	23.65	32.82	33.61	23.43	23.19	0.65
- คณะจัดสรร	0.30	1.04	1.10	1.25	0.82	1.58	0.79	0.55	0.65
- เงินทุนวิจัย ม.วิจัยแห่งชาติ	-	112.99	52.39	22.40	32.00	32.03	22.64	22.64	-
รวม	226.25	349.90	306.50	323.95	290.55	295.30	297.58	354.47	494.99

ที่มาข้อมูล หนังสือรายงานประจำปี 2553 - 2561, กลุ่มงานวิจัยสถาบันและสารสนเทศ สำนักงานยุทธศาสตร์
(ข้อมูลปฐมภูมิจากสำนักงานวิจัยนวัตกรรม และพันธมิตร)

ตารางที่ 40 จำนวนทุนวิจัยเฉลี่ยต่อบุคลากรเพื่อการวิจัยและบุคลากรที่ทำงานวิจัย

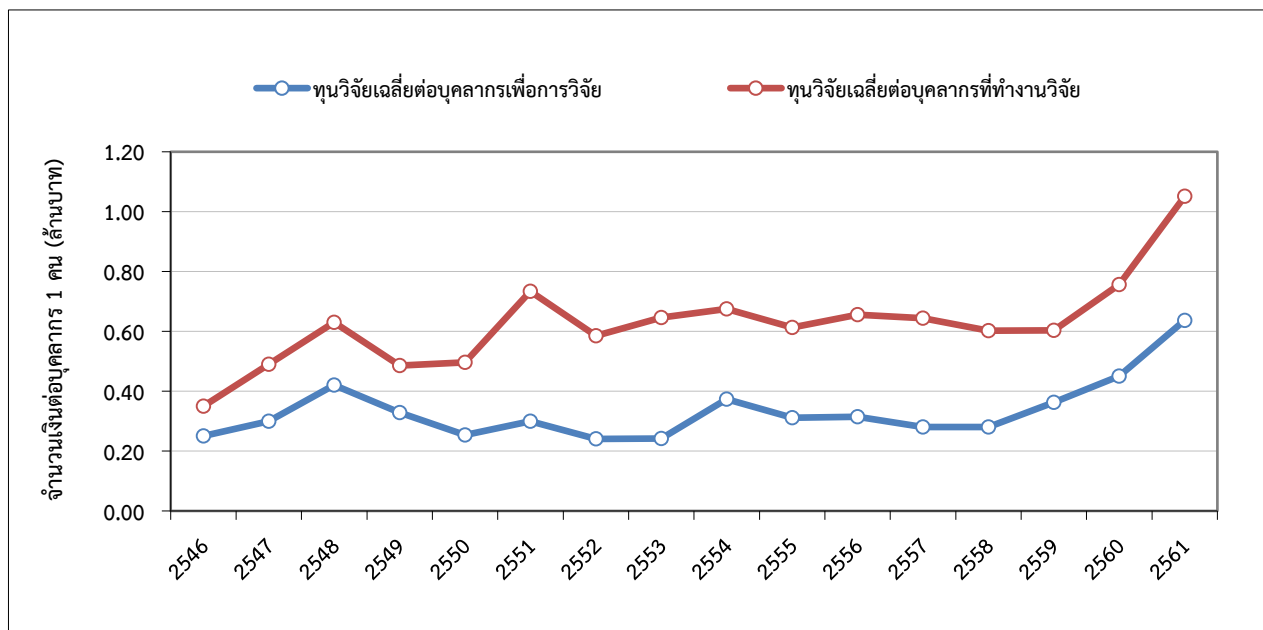

หน่วย : ล้านบาท

ปีงบประมาณ	2546	2547	2548	2549	2550	2551	2552	2553
ทุนวิจัยเฉลี่ยต่อบุคลากรเพื่อการวิจัย	0.25	0.30	0.42	0.33	0.27	0.30	0.24	0.24
ทุนวิจัยเฉลี่ยต่อบุคลากรที่ทำงานวิจัย	0.35	0.49	0.63	0.48	0.53	0.73	0.59	0.65

ปีงบประมาณ	2554	2555	2556	2557	2558	2559	2560	2561
ทุนวิจัยเฉลี่ยต่อบุคลากรเพื่อการวิจัย	0.37	0.31	0.31	0.28	0.28	0.36	0.45	0.64
ทุนวิจัยเฉลี่ยต่อบุคลากรที่ทำงานวิจัย	0.68	0.61	0.66	0.64	0.60	0.60	0.76	1.05

คำจำกัดความ ก่อนปีงบประมาณ 2559 ใช้ดังนี้

- **บุคลากรเพื่อการวิจัย** หมายถึง ข้าราชการสายวิชาการและพนักงานสายวิชาการทั้งหมด รวมถึงพนักงานกลุ่มสนับสนุนวิชาการและลูกจ้างของมหาวิทยาลัยเฉพาะที่มีตำแหน่งทางการวิจัย (อาจารย์ ผู้ช่วยศาสตราจารย์ รองศาสตราจารย์ ศาสตราจารย์ นักวิจัย เจ้าหน้าที่วิจัย ผู้ช่วยนักวิจัย และนักวิทยาศาสตร์)
- **บุคลากรที่ทำงานวิจัย** หมายถึง ข้าราชการ พนักงานและลูกจ้างของมหาวิทยาลัยทั้งหมดที่เป็นหัวหน้าหรือหรือผู้ร่วมโครงการวิจัย

คำจำกัดความ ตั้งแต่ปีงบประมาณ 2559 ปรับคำนิยาม ดังนี้

- **บุคลากรเพื่อการวิจัย** นับจำนวนข้าราชการและพนักงานประจำทั้งหมด ที่มีตำแหน่งทางการวิจัย เช่น อาจารย์ นักวิจัย จนท.วิจัย ผู้ช่วยนักวิจัย และนักวิทยาศาสตร์ (รวมถึงบุคลากรของบัณฑิตวิทยาลัยร่วมด้านพลังงานและสิ่งแวดล้อม – JGSEE)
- **บุคลากรที่ทำงานวิจัย** หมายถึง บุคลากรของมหาวิทยาลัยทั้งหมด ที่เป็นหัวหน้าหรือผู้ร่วมโครงการวิจัย

ที่มาข้อมูล 1. หนังสือรายงานประจำปี 2546 - 2561, กลุ่มงานวิจัยสถาบันและสารสนเทศ สำนักงานยุทธศาสตร์

2. หนังสืองานวิจัยและพัฒนา ปี 2546 - 2549, ศูนย์ส่งเสริมงานวิจัยและทรัพย์สินทางปัญญา สวท.

ตารางที่ 41 จำนวนโครงการวิจัยต่อบุคลากรเพื่อการวิจัยและบุคลากรที่ทำงานวิจัย

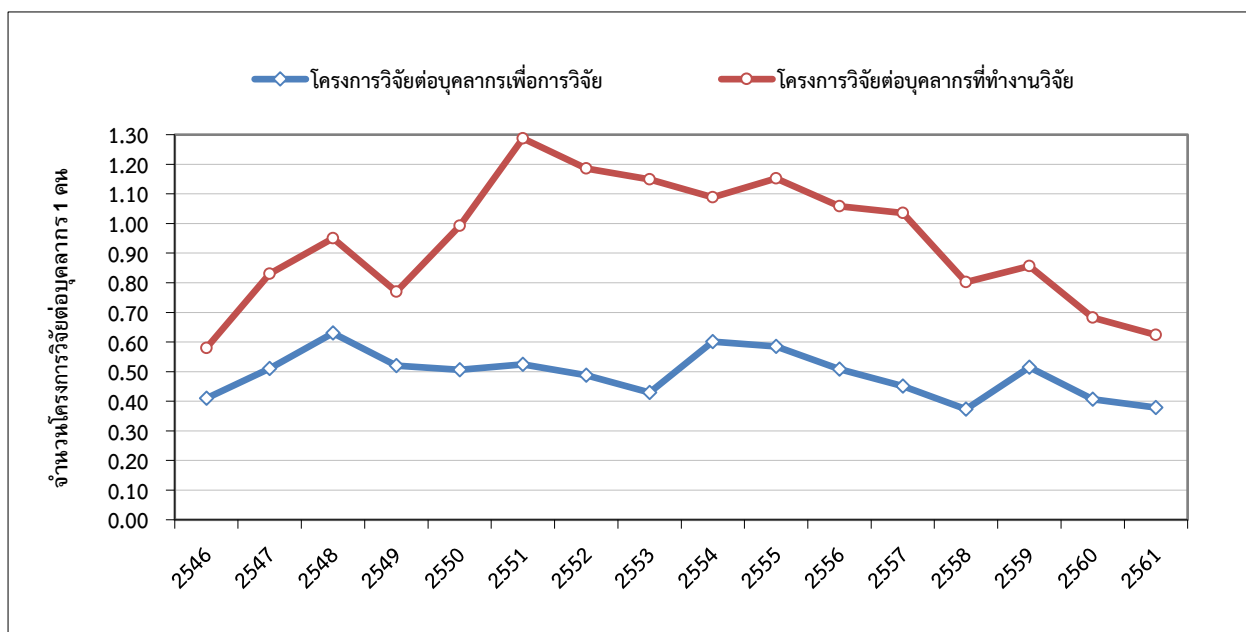

หน่วย : โครงการ

ปีงบประมาณ	2546	2547	2548	2549	2550	2551	2552	2553
โครงการวิจัยต่อบุคลากรเพื่อการวิจัย	0.41	0.51	0.63	0.52	0.51	0.53	0.49	0.43
โครงการวิจัยต่อบุคลากรที่ทำงานวิจัย	0.58	0.83	0.95	0.77	0.99	1.29	1.19	1.15

ปีงบประมาณ	2554	2555	2556	2557	2558	2559	2560	2561
โครงการวิจัยต่อบุคลากรเพื่อการวิจัย	0.60	0.59	0.51	0.45	0.37	0.51	0.41	0.38
โครงการวิจัยต่อบุคลากรที่ทำงานวิจัย	1.09	1.15	1.06	1.04	0.80	0.86	0.68	0.62

คำจำกัดความ ก่อนปีงบประมาณ 2559 ใช้ดังนี้

- **บุคลากรเพื่อการวิจัย** หมายถึง ข้าราชการสายวิชาการและพนักงานสายวิชาการทั้งหมด รวมถึงพนักงานกลุ่มสนับสนุนวิชาการและลูกจ้างของมหาวิทยาลัยเฉพาะที่มีตำแหน่งทางด้านการวิจัย (อาจารย์ ผู้ช่วยศาสตราจารย์ รองศาสตราจารย์ ศาสตราจารย์ นักวิจัย เจ้าหน้าที่วิจัย ผู้ช่วยนักวิจัย และนักวิทยาศาสตร์)
- **บุคลากรที่ทำงานวิจัย** หมายถึง ข้าราชการ พนักงานและลูกจ้างของมหาวิทยาลัยทั้งหมดที่เป็นหัวหน้าหรือหรือผู้ร่วมโครงการวิจัย

คำจำกัดความ ตั้งแต่ปีงบประมาณ 2559 ปรับคำนิยาม ดังนี้

- **บุคลากรเพื่อการวิจัย** นับจำนวนข้าราชการและพนักงานประจำทั้งหมด ที่มีตำแหน่งทางด้านการวิจัย เช่น อาจารย์ นักวิจัย จนท.วิจัย ผู้ช่วยนักวิจัย และนักวิทยาศาสตร์ (รวมถึงบุคลากรของบัณฑิตวิทยาลัยร่วมด้านพลังงานและสิ่งแวดล้อม – JGSEE)
- **บุคลากรที่ทำงานวิจัย** หมายถึง บุคลากรของมหาวิทยาลัยทั้งหมด ที่เป็นหัวหน้าหรือผู้ร่วมโครงการวิจัย

ที่มาข้อมูล 1. หนังสือรายงานประจำปี 2546 - 2561, กลุ่มงานวิจัยสถาบันและสารสนเทศ สำนักงานยุทธศาสตร์

2. หนังสืองานวิจัยและพัฒนา ปี 2546 - 2549, ศูนย์ส่งเสริมงานวิจัยและทรัพย์สินทางปัญญา สวท.

ตารางที่ 42 จำนวนบทความวิจัย จำแนกตามแหล่งที่ได้รับการเผยแพร่

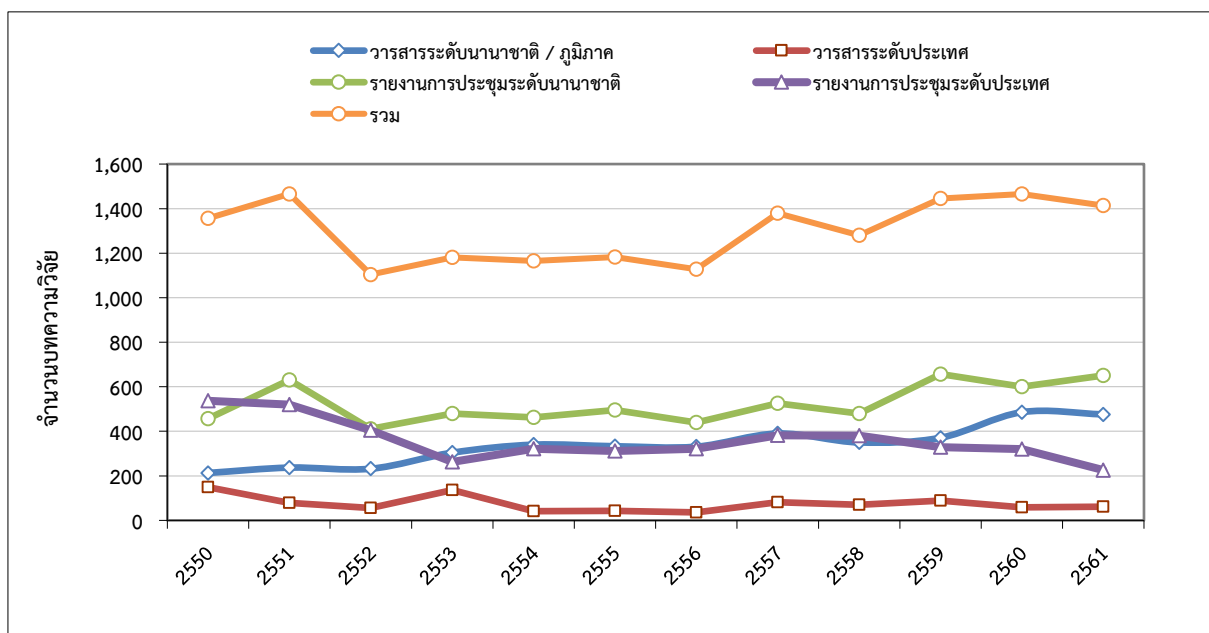

หน่วย : บทความ

ปี พ.ศ.	2550	2551	2552	2553	2554	2555
วารสารระดับนานาชาติ / ภูมิภาค	213	237	232	304	340	333
วารสารระดับประเทศ	149	79	56	136	41	43
รายงานการประชุมระดับนานาชาติ	457	630	411	479	463	495
รายงานการประชุมระดับประเทศ	537	520	405	262	321	312
รวม	1,356	1,466	1,104	1,181	1,165	1,183

ปี พ.ศ.	2556	2557	2558	2559	2560	2561
วารสารระดับนานาชาติ / ภูมิภาค	331	390	350	371	486	476
วารสารระดับประเทศ	36	82	70	89	59	61
รายงานการประชุมระดับนานาชาติ	440	525	480	657	600	650
รายงานการประชุมระดับประเทศ	321	382	380	329	320	226
รวม	1,128	1,379	1,280	1,446	1,465	1,413

- ที่มาข้อมูล 1. หนังสือรายงานประจำปี 2550 - 2561, กลุ่มงานวิจัยสถาบันและสารสนเทศ สำนักงานยุทธศาสตร์
 2. หนังสืองานวิจัยและพัฒนา ประจำปี 2550 - 2552, ศูนย์ส่งเสริมงานวิจัยและทรัพย์สินทางปัญญา สวท.

หมายเหตุ - ข้อมูลในช่วงเดือนมกราคม - ธันวาคม ของปีนั้นๆ

ตารางที่ 43 จำนวนบทความวิจัยที่ได้รับการเผยแพร่ต่อบุคลากรเพื่อการวิจัยและบุคลากรที่ทำงานวิจัย

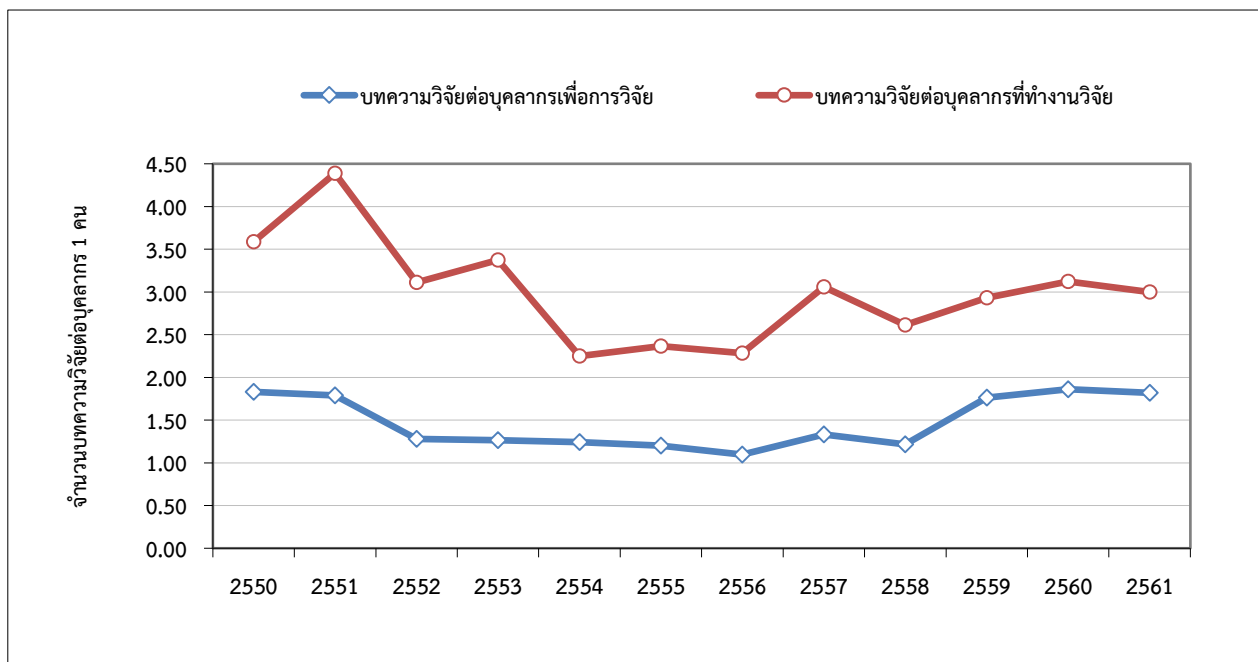

หน่วย : บทความ

ปี พ.ศ.	2550	2551	2552	2553	2554	2555
บทความวิจัยต่อบุคลากรเพื่อการวิจัย	1.83	1.79	1.28	1.26	1.24	1.20
บทความวิจัยต่อบุคลากรที่ทำงานวิจัย	3.59	4.39	3.11	3.37	2.25	2.37

ปี พ.ศ.	2556	2557	2558	2559	2560	2561
บทความวิจัยต่อบุคลากรเพื่อการวิจัย	1.10	1.33	1.22	1.76	1.86	1.82
บทความวิจัยต่อบุคลากรที่ทำงานวิจัย	2.28	3.06	2.61	2.93	3.12	3.00

คำจำกัดความ ก่อนปีงบประมาณ 2559 ใช้ดังนี้

- บุคลากรเพื่อการวิจัย หมายถึง ข้าราชการและพนักงานสายวิชาการทั้งหมด รวมถึงพนักงานกลุ่มสนับสนุนวิชาการและลูกจ้างของมหาวิทยาลัยเฉพาะที่มีตำแหน่งทางด้านการวิจัย (อาจารย์ เจ้าหน้าที่วิจัย ผู้ช่วยศาสตราจารย์ รองศาสตราจารย์ ศาสตราจารย์ นักวิจัย เจ้าหน้าที่วิจัย ผู้ช่วยนักวิจัย และนักวิทยาศาสตร์)
- บุคลากรที่ทำงานวิจัย หมายถึง ข้าราชการ พนักงาน และลูกจ้างของมหาวิทยาลัยทั้งหมด ที่เป็นหัวหน้าหรือผู้ร่วมโครงการวิจัย

คำจำกัดความ ตั้งแต่ปีงบประมาณ 2559 ปรับคำนิยาม ดังนี้

- บุคลากรเพื่อการวิจัย นับจำนวนข้าราชการและพนักงานประจำทั้งหมด ที่มีตำแหน่งทางด้านการวิจัย เช่น อาจารย์ นักวิจัย จนท.วิจัย ผู้ช่วยนักวิจัย และนักวิทยาศาสตร์ (รวมถึงบุคลากรของบัณฑิตวิทยาลัยร่วมด้านพลังงานและสิ่งแวดล้อม – JGSEE)
- บุคลากรที่ทำงานวิจัย หมายถึง บุคลากรของมหาวิทยาลัยทั้งหมด ที่เป็นหัวหน้าหรือผู้ร่วมโครงการวิจัย

- ที่มาข้อมูล**
1. หนังสือรายงานประจำปี 2550 - 2561, กลุ่มงานวิจัยสถาบันและสารสนเทศ สำนักงานยุทธศาสตร์
 2. หนังสืองานวิจัยและพัฒนา ประจำปี 2550 - 2552, ศูนย์ส่งเสริมงานวิจัยและทรัพย์สินทางปัญญา สวท.

- หมายเหตุ** - ข้อมูลในช่วงเดือนมกราคม - ธันวาคม ของปีนั้นๆ

ตารางที่ 44 จำนวนบทความวิจัยที่ได้รับการเผยแพร่ (เมื่อนำมาปรับน้ำหนัก) ต่อจำนวนบุคลากรที่ทำงานวิจัย

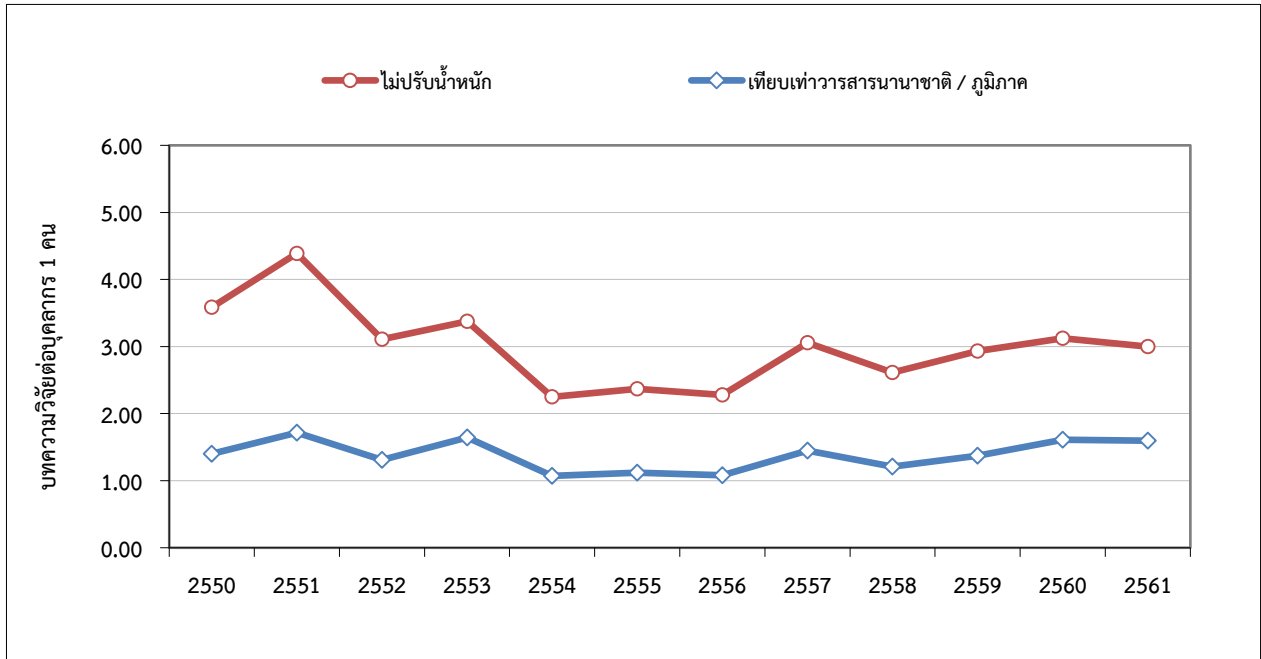

หน่วย : บทความ

ปี พ.ศ.	2550	2551	2552	2553	2554	2555
- ไม่ปรับน้ำหนัก	3.59	4.39	3.11	3.37	2.25	2.37
- ปรับ นน.เทียบเท่าวารสารนานาชาติ / ภูมิภาค	1.40	1.72	1.31	1.64	1.07	1.12

ปี พ.ศ.	2556	2557	2558	2559	2560	2561
- ไม่ปรับน้ำหนัก	2.28	3.06	2.61	2.93	3.12	3.00
- ปรับ นน.เทียบเท่าวารสารนานาชาติ / ภูมิภาค	1.08	1.45	1.21	1.37	1.61	1.60

คำจำกัดความ

- บุคลากรที่ทำงานวิจัย ก่อนปี 2559 หมายถึง ข้าราชการ พนักงาน และลูกจ้างของมหาวิทยาลัยทั้งหมด ที่เป็นหัวหน้าหรือผู้ร่วมโครงการวิจัย ต่อมาตั้งแต่ปี 2559 มีการปรับค่านิยาม หมายถึง บุคลากรของมหาวิทยาลัยทั้งหมด ที่เป็นหัวหน้าหรือผู้ร่วมโครงการวิจัย
- การปรับน้ำหนักเทียบเท่าวารสารนานาชาติ / ภูมิภาค ก่อนปี 2554 คิดจาก (วารสารนานาชาติ / ภูมิภาค) + (วารสารระดับประเทศ / 2) + (รายงานการประชุมนานาชาติ / 3) + (รายงานการประชุมระดับประเทศ / 6) ทั้งนี้ ตั้งแต่ปี 2554 คิดจาก (วารสารนานาชาติ / ภูมิภาค) + (วารสารระดับประเทศ / 2) + (รายงานการประชุมนานาชาติ / 3) + (รายงานการประชุมระดับประเทศ / 8)

- ที่มาข้อมูล**
1. หนังสือรายงานประจำปี 2550 - 2561, กลุ่มงานวิจัยสถาบันและสารสนเทศ สำนักงานยุทธศาสตร์
 2. หนังสืองานวิจัยและพัฒนา ประจำปี 2550 - 2552, ศูนย์ส่งเสริมงานวิจัยและทรัพย์สินทางปัญญา สวท.

ตารางที่ 45 สถิติการยื่นขอจดสิทธิบัตรและอนุสิทธิบัตรของมหาวิทยาลัย

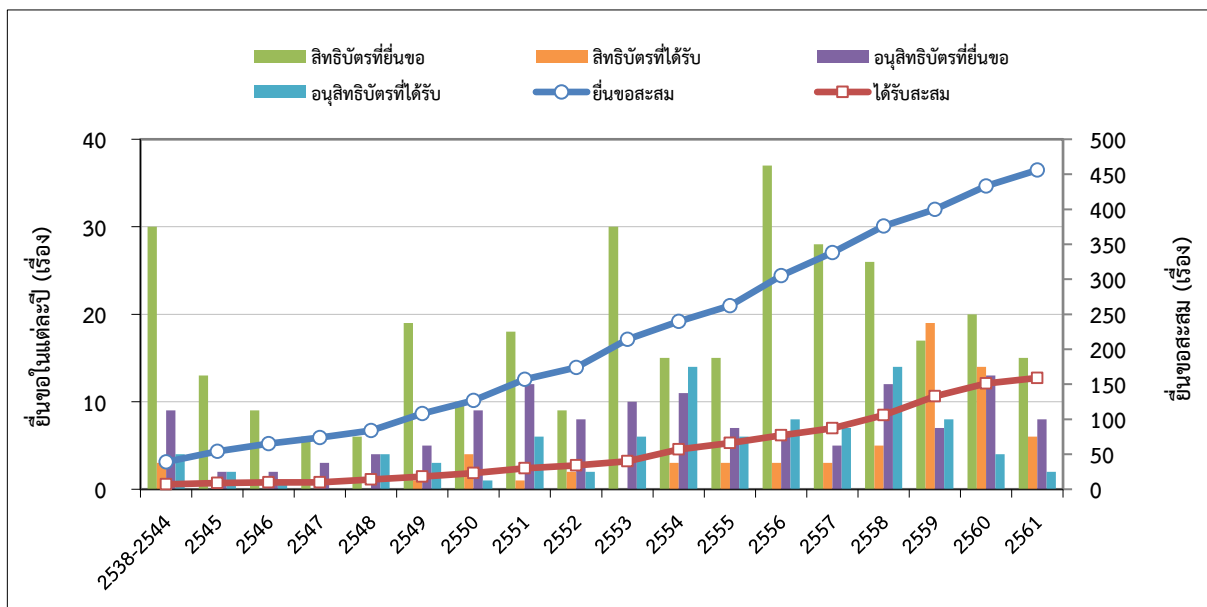

หน่วย : เรื่อง

ปีงบประมาณ	2538-2544	2545	2546	2547	2548	2549	2550	2551	2552
สิทธิบัตรที่ยื่นขอ	30	13	9	6	6	19	10	18	9
สิทธิบัตรที่ได้รับ	3					1	4	1	2
อนุสิทธิบัตรที่ยื่นขอ	9	2	2	3	4	5	9	12	8
อนุสิทธิบัตรที่ได้รับ	4	2	1		4	3	1	6	2
ยื่นขอสะสม	39	54	65	74	84	108	127	157	174
ได้รับสะสม	7	9	10	10	14	18	23	30	34

ปีงบประมาณ	2553	2554	2555	2556	2557	2558	2559	2560	2561
สิทธิบัตรที่ยื่นขอ	30	15	15	37	28	26	17	20	15
สิทธิบัตรที่ได้รับ		3	3	3	3	5	19	14	6
อนุสิทธิบัตรที่ยื่นขอ	10	11	7	6	5	12	7	13	8
อนุสิทธิบัตรที่ได้รับ	6	14	6	8	7	14	8	4	2
ยื่นขอสะสม	214	240	262	305	338	376	400	433	456
ได้รับสะสม	40	57	66	77	87	106	133	151	159

ที่มาข้อมูล หนังสือรายงานประจำปี 2561, กลุ่มงานวิจัยสถาบันและสารสนเทศ สำนักงานยุทธศาสตร์ (ข้อมูลปฐมภูมิ (Primary Data) จากสำนักงานวิจัยนวัตกรรมและพันธมิตร)

หมายเหตุ 1. นับรวมการจดร่วมกับหน่วยงานอื่น
 2. มีการปรับตัวเลขย้อนหลัง เนื่องจากมีการยกเลิกหรือเพิ่มการยื่นคำขอสิทธิบัตรและอนุสิทธิบัตรในบางปี ซึ่งส่งผลให้จำนวนการยื่นขอเปลี่ยนแปลงไปจากรายงานฉบับเดิม

ตารางที่ 46 จำนวนทรัพยากรสารสนเทศของห้องสมุดมหาวิทยาลัย

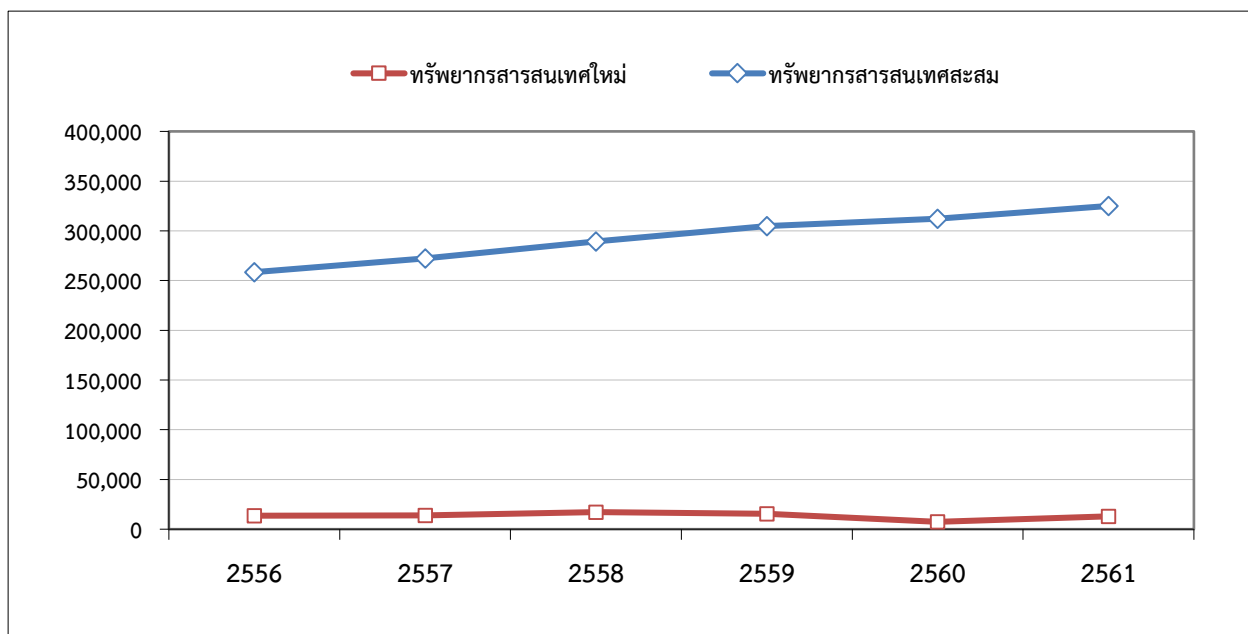

ปีงบประมาณ	2556	2557	2558	2559	2560	2561
1. จำนวนทรัพยากรสารสนเทศใหม่¹						
1.1 รูปเล่ม (เล่ม)	4,532	5,630	6,261	6,087	3,340	4,674
1.2 อิเล็กทรอนิกส์ / ออนไลน์ (ชื่อเรื่อง / รายชื่อ)						
- วารฐาน/ฐานข้อมูลออนไลน์ (ฐาน)	38	35	36	35	35	29
- หนังสือออนไลน์ (ชื่อเรื่อง)	5,838	6,022	6,283	7,381	2,109	6,813
- e-Thesis (ชื่อเรื่อง)	180	1,200	1,896	1,498	1,911	732
- e-Project (ชื่อเรื่อง)	2,997	866	2,717	412	0	673
รวม	13,585	13,753	17,193	15,413	7,395	12,921
2. จำนวนทรัพยากรสารสนเทศสะสม²						
2.1 รูปเล่ม (เล่ม)	216,883	222,513	228,774	234,961	238,301	242,975
2.2 อิเล็กทรอนิกส์ / ออนไลน์ (ชื่อเรื่อง / รายชื่อ)						
- วารฐาน/ฐานข้อมูลออนไลน์ (ฐาน)	38	35	36	35	35	29
- หนังสือออนไลน์ (ชื่อเรื่อง)	21,080	27,102	33,385	40,766	42,875	49,688
- e-Thesis (ชื่อเรื่อง)	8,980	10,180	12,076	13,574	14,399	15,131
- e-Project (ชื่อเรื่อง)	11,481	12,347	15,064	15,476	16,562	17,235
รวม	258,462	272,177	289,335	304,812	312,172	325,058

ที่มาข้อมูล สำนักหอสมุด

หมายเหตุ ¹ ได้แก่ ทรัพยากรสารสนเทศที่สำนักหอสมุดมีเพิ่มขึ้นในปีนั้น (ทั้งนี้ ก่อนหน้าปี 2555 ไม่นับรวมหนังสือบริจาค)

² ได้แก่ ทรัพยากรสารสนเทศสะสม ที่สำนักหอสมุดมีให้บริการในปีนั้นๆ

ตารางที่ 47 ค่าใช้จ่ายในการจัดหาทรัพยากรสารสนเทศของห้องสมุดมหาวิทยาลัย

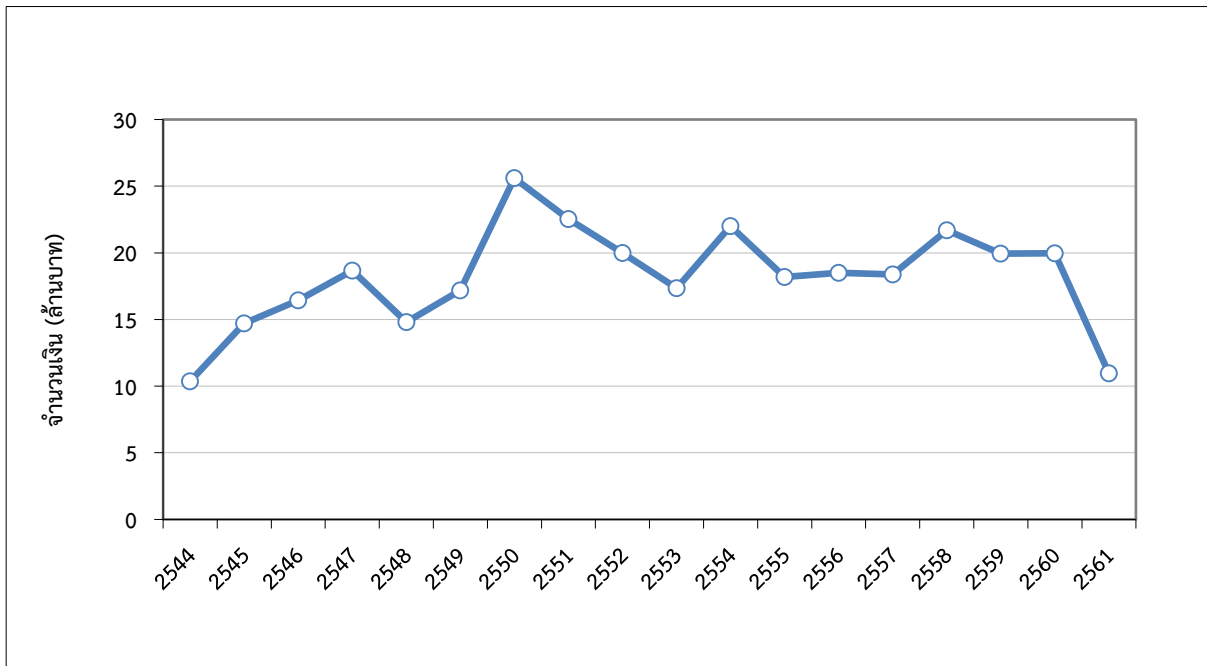

หน่วย : ล้านบาท

ปีงบประมาณ	2544	2545	2546	2547	2548	2549
ค่าใช้จ่ายในการจัดหาทรัพยากรสารสนเทศ	10.36	14.71	16.43	18.68	14.81	17.19

ปีงบประมาณ	2550	2551	2552	2553	2554	2555
ค่าใช้จ่ายในการจัดหาทรัพยากรสารสนเทศ	25.6	22.54	20.00	17.36	22.00	18.20

ปีงบประมาณ	2556	2557	2558	2559	2560	2561
ค่าใช้จ่ายในการจัดหาทรัพยากรสารสนเทศ	18.49	18.38	21.70	19.94	19.96	10.97

ที่มาข้อมูล - ข้อมูลปี 2544 - 2552, 2554-2555 จากหนังสือรายงานประจำปี สำนักหอสมุด
 - ข้อมูลปี 2553, 2556-2561 จากสำนักหอสมุด

ตารางที่ 48 สถิติด้านการดูแลความปลอดภัย (Crime Index) ของมหาวิทยาลัย

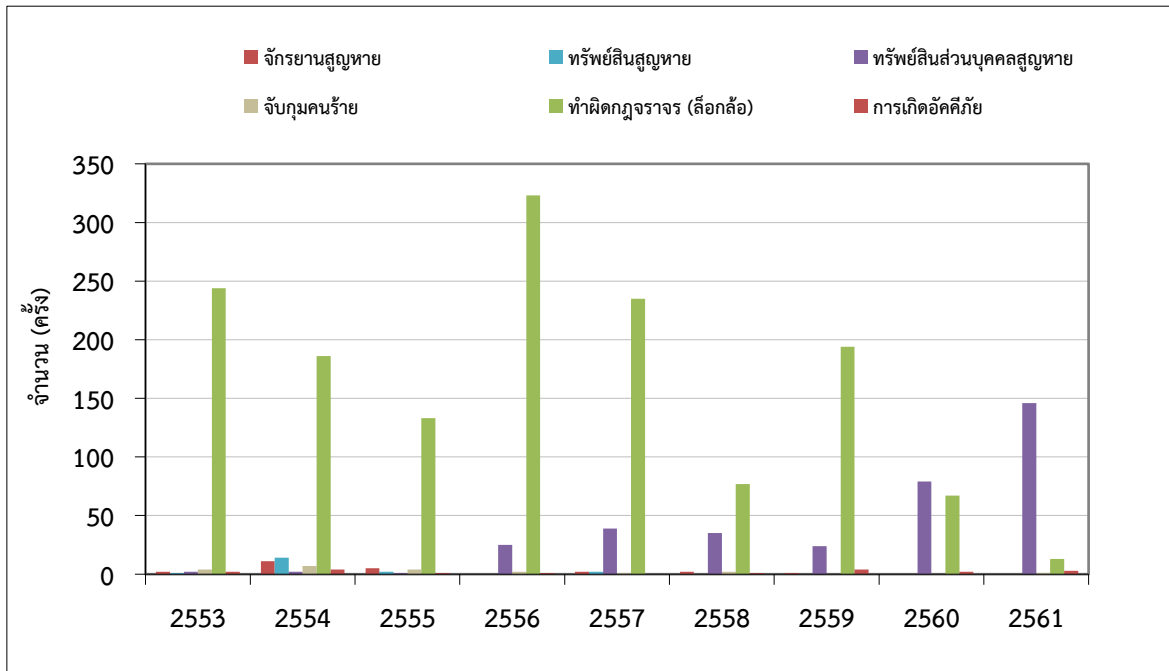

หน่วย : ครั้ง

ปีงบประมาณ	2553	2554	2555	2556	2557	2558	2559	2560	2561
จักรยาน/จักรยานยนต์สูญหาย	2	11	5	0	2	2	1	0	0
ทรัพย์สิน มจธ.สูญหาย	1	14	2	0	2	0	0	0	0
ทรัพย์สินส่วนบุคคลสูญหาย	2	2	1	25	39	35	24	79*	146**
ทรัพย์สินที่ได้รับคืน	n.a.	n.a.	n.a.	n.a.	n.a.	n.a.	n.a.	n.a.	
จับกุมคนร้าย	4	7	4	2	1	2	0	0	1
ทำผิดกฎจราจร (ลือกล้อ)	244	186	133	323	235	77	194	67	13
การเกิดอัคคีภัย	2	4	1	1	0	1	4	2	3

ที่มาข้อมูล สำนักงานบริหารอาคารและสถานที่

หมายเหตุ * รวมทรัพย์สินที่สูญหายจากการโจรกรรม จำนวน 2 ครั้ง

** เป็นการแจ้งเหตุทรัพย์สินสูญหายทุกกรณี (ได้คืนและไม่ได้คืนทรัพย์สิน)

ตารางที่ 49 รายรับ - รายจ่ายของมหาวิทยาลัย

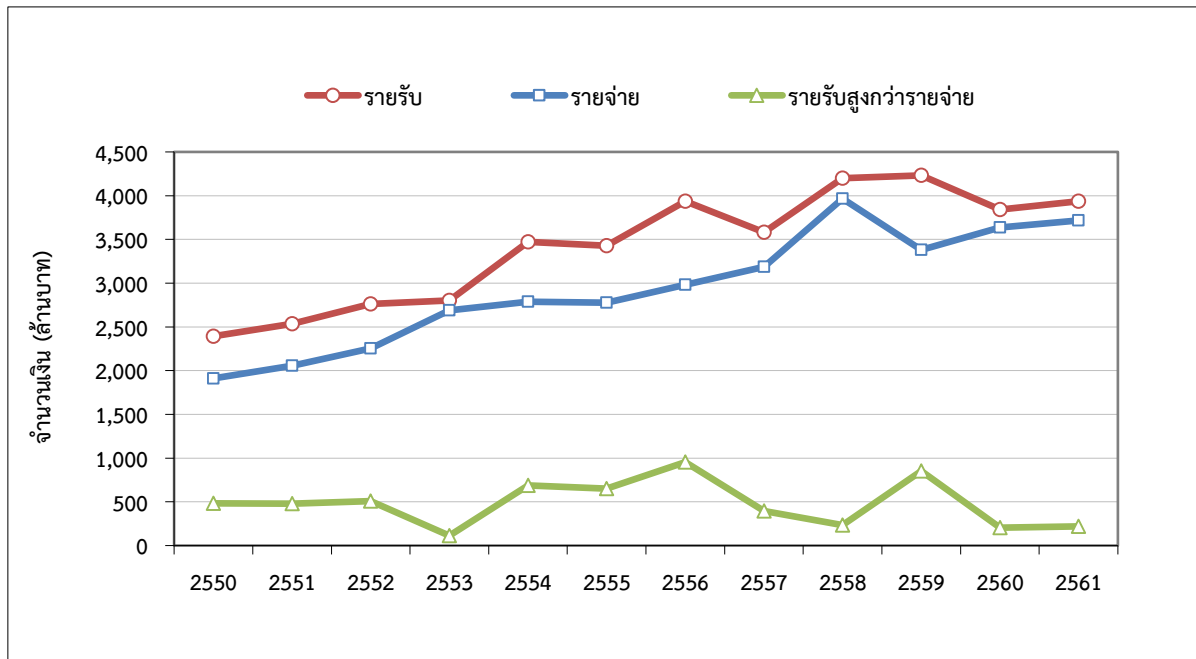

หน่วย : ล้านบาท

ปีงบประมาณ	2550	2551	2552	2553	2554	2555
รายรับ	2,393.13	2,534.05	2,761.08	2,802.19	3,473.46	3,428.01
รายจ่าย	1,910.98	2,055.27	2,251.78	2,688.81	2,785.96	2,778.07
รายรับสูงกว่ารายจ่าย	482.15	478.78	509.30	113.38	687.50	649.94

ปีงบประมาณ	2556	2557	2558	2559	2560	2561
รายรับ	3,936.64	3,585.14	4,198.85	4,231.34	3,843.12	3,935.64
รายจ่าย	2,982.87	3,217.28	3,966.11	3,380.34	3,628.21	3,716.18
รายรับสูงกว่ารายจ่าย	953.77	367.86	232.74	851.00	214.91	219.46

ที่มาข้อมูล กลุ่มงานบัญชี สำนักงานคลัง (ข้อมูลปี 2548 - 2559 ผ่านการตรวจสอบจาก สตง.แล้ว)

หมายเหตุ ข้อมูลปีงบประมาณ 2561 ณ วันที่ 30 กันยายน 2561

ตารางที่ 50 สัดส่วนรายรับของมหาวิทยาลัย จำแนกตามแหล่งที่มา

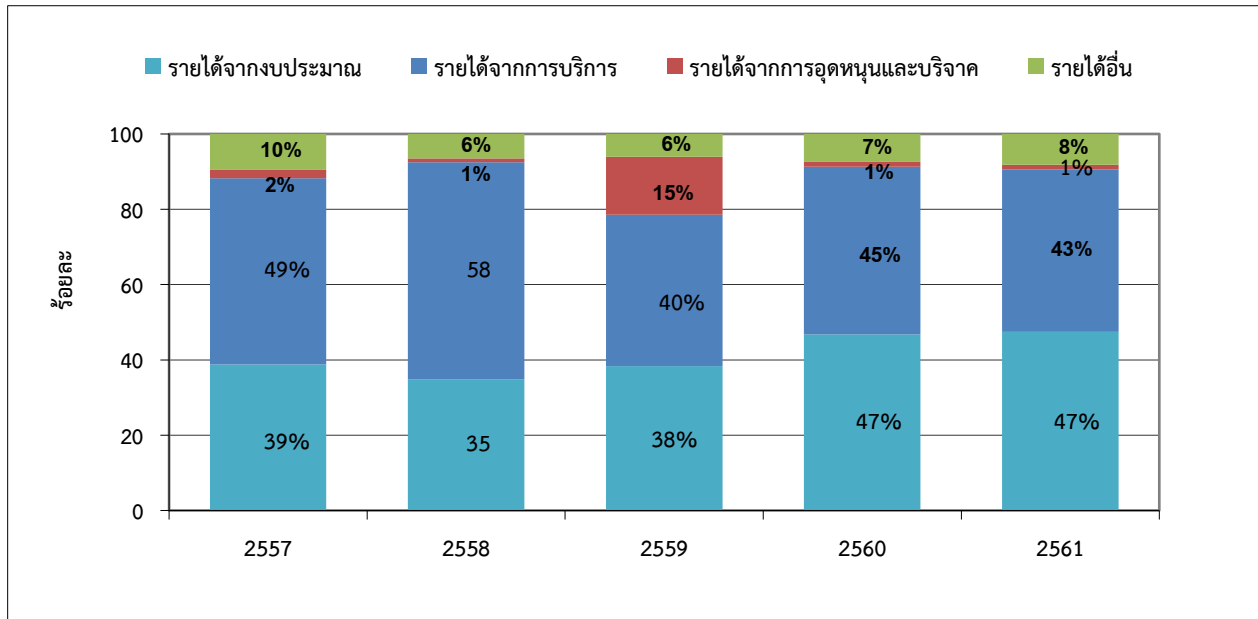

หน่วย : ล้านบาท

ปีงบประมาณ	2557	2558	2559	2560	2561
รายได้จากงบประมาณ	1,390.70	1,460.96	1,621.29	1,795.81	1,867.99
รายได้จากการบริการ	1,773.31	2,422.53	1,702.05	1,713.74	1,695.87
รายได้จากการอุดหนุนและบริจาค	80.44	43.23	652.99	49.21	49.89
รายได้อื่น	340.95	272.43	254.75	284.36	321.89
รวม	3,585.40	4,199.15	4,231.08	3,843.12	3,935.64

ที่มาข้อมูล กลุ่มงานบัญชี สำนักงานคลัง (ข้อมูลปี 2548 - 2558 ผ่านการตรวจสอบจาก สตง.แล้ว / ข้อมูลปีงบประมาณ 2560 รอคกรับรองจาก สตง.พร้อมงบฯ ปีงบประมาณ 2559)

หมายเหตุ - ไม่รวมเงินเบิกแทนทบวงฯ และเงินเดือนข้าราชการ
- ข้อมูลปีงบประมาณ 2561 ณ วันที่ 30 กันยายน 2561

ตารางที่ 51 สัดส่วนรายจ่ายของมหาวิทยาลัย จำแนกตามลักษณะค่าใช้จ่าย

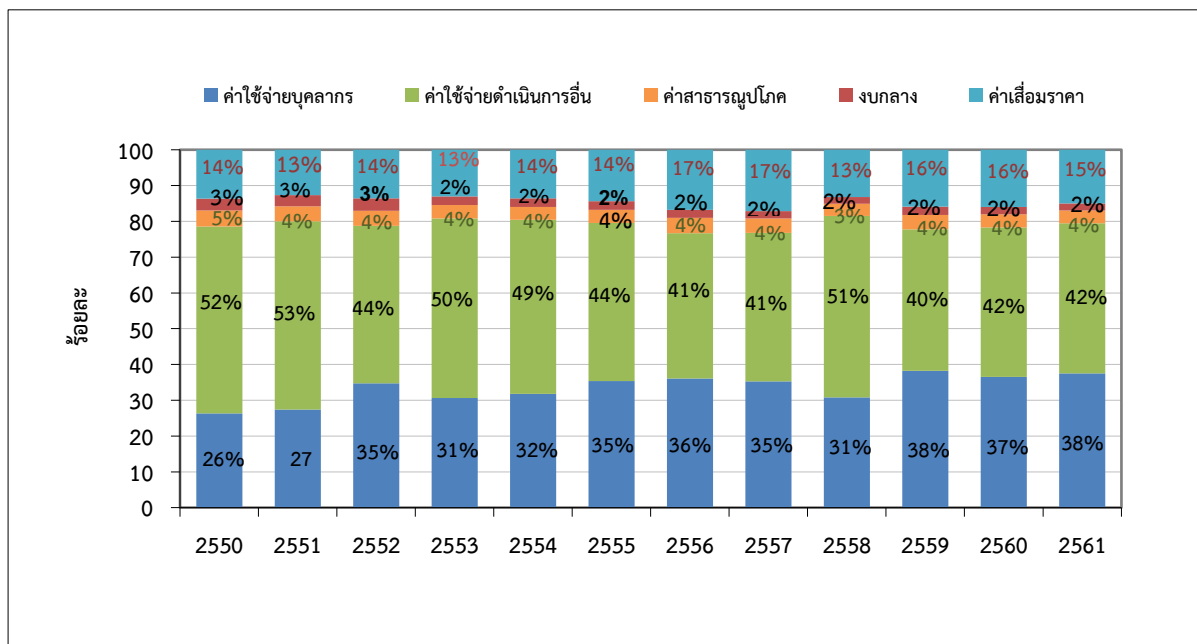

หน่วย : ล้านบาท

ปีงบประมาณ	2550	2551	2552	2553	2554	2555
ค่าใช้จ่ายบุคลากร	503.06	562.45	781.28	823.84	886.20	982.63
ค่าใช้จ่ายดำเนินงานอื่น	998.41	1,082.46	992.27	1,347.82	1,355.51	1,227.41
ค่าสาธารณูปโภค	86.07	85.32	94.48	102.64	99.81	102.72
งบกลาง	61.89	64.70	78.67	64.03	65.44	66.94
ค่าเสื่อมราคา	261.54	260.34	305.08	350.48	379.00	398.37
รวม	1,910.97	2,055.27	2,251.78	2,688.81	2,785.96	2,778.07

ปีงบประมาณ	2556	2557	2558	2559	2560	2561
ค่าใช้จ่ายบุคลากร	1,075.62	1,132.16	1,229.45	1,291.16	1,325.12	1,395.12
ค่าใช้จ่ายดำเนินงานอื่น	1,211.49	1,313.57	1,997.50	1,335.90	1,514.30	1,556.59
ค่าสาธารณูปโภค	128.57	130.50	137.91	138.81	133.04	132.36
งบกลาง	65.94	67.69	74.39	76.83	76.75	75.92
ค่าเสื่อมราคา	501.25	542.95	526.86	537.64	579.00	556.19
รวม	2,982.87	3,186.87	3,966.11	3,380.34	3,628.21	3,716.18

ที่มาข้อมูล กลุ่มงานบัญชี สำนักงานคลัง (ข้อมูลปี 2548 - 2558 ผ่านการตรวจสอบจาก สตง.แล้ว / ข้อมูลปีงบประมาณ 2560 รอการรับรองจาก สตง.พร้อมๆ ปีงบประมาณ 2559)

หมายเหตุ - ไม่รวมเงินเบิกแทนทบวงฯ และเงินเดือนข้าราชการ
- ข้อมูลปีงบประมาณ 2561 ณ วันที่ 30 กันยายน 2561

ตารางที่ 52 ค่าใช้จ่ายต่อหัวนักศึกษา (เต็มเวลา)

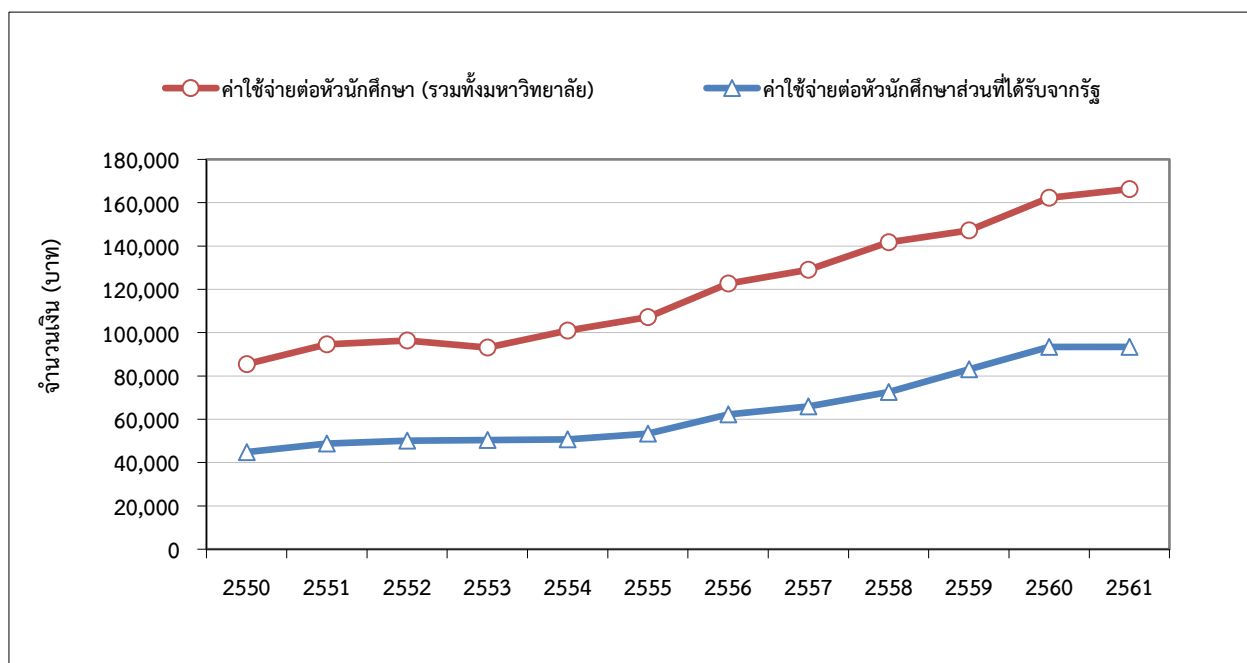

หน่วย : บาท

ปีงบประมาณ	2550	2551	2552	2553	2554	2555
ค่าใช้จ่ายต่อหัวนักศึกษา (รวมทั้งมหาวิทยาลัย)	85,478	94,641	96,435	93,114	100,972	107,137
ค่าใช้จ่ายต่อหัวนักศึกษาส่วนที่ได้รับจากรัฐ	44,859	48,842	50,115	50,418	50,640	53,349

ปีงบประมาณ	2556	2557	2558	2559	2560	2561
ค่าใช้จ่ายต่อหัวนักศึกษา (รวมทั้งมหาวิทยาลัย)	122,674	128,999	141,757	147,250	162,291	166,297
ค่าใช้จ่ายต่อหัวนักศึกษาส่วนที่ได้รับจากรัฐ	62,179	65,909	72,634	83,083	93,382	93,434

ที่มาข้อมูล หนังสือรายงานประจำปี 2554 - 2561, กลุ่มงานวิจัยสถาบันและสารสนเทศ สำนักงานยุทธศาสตร์ (ข้อมูลปฐมภูมิ (Primary Data) จากกลุ่มงานงบประมาณและจัดสรรทรัพยากร สำนักงานยุทธศาสตร์)

- หมายเหตุ**
1. ค่าใช้จ่ายจริง เฉพาะงบดำเนินการจากรัฐและเงินรายได้ โดยรวมแผนงานแต่ไม่รวมงานวิจัยและบริการ
 2. ปรับน้ำหนักนักศึกษาเต็มเวลา ระดับบัณฑิตศึกษา โดยคูณ 1.5 เท่าของระดับปริญญาตรี
 3. รวมนักศึกษาทั้งโครงการปกติและโครงการพิเศษ

ตารางที่ 53 ฐานะการเงินของมหาวิทยาลัย

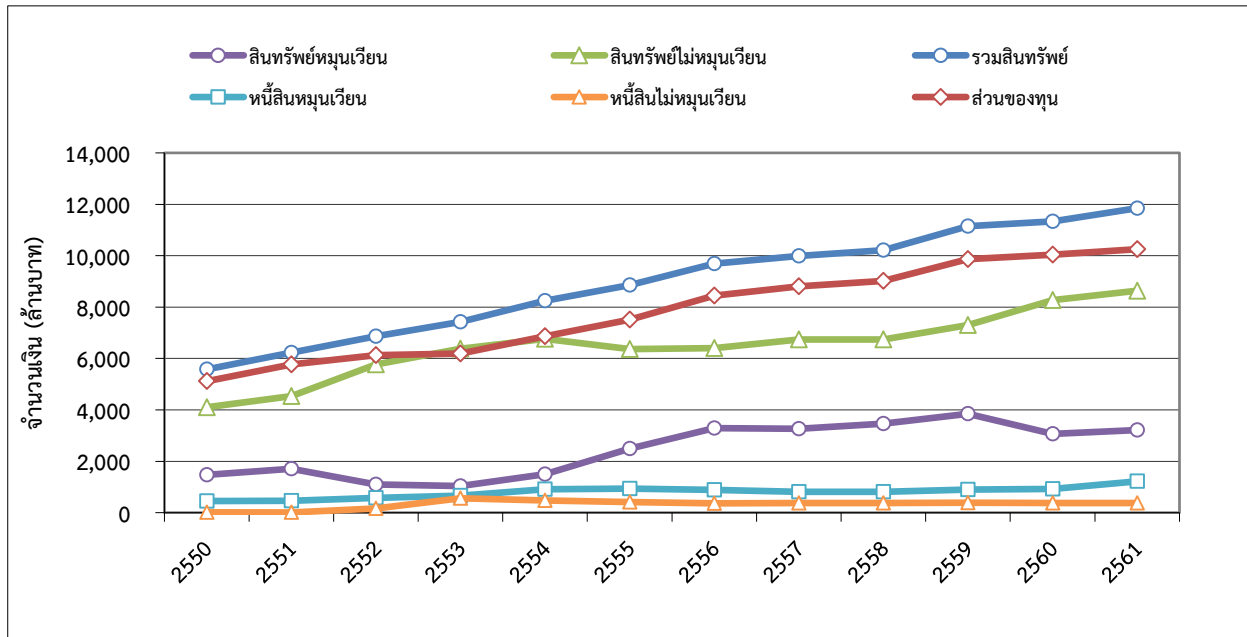

หน่วย : ล้านบาท

ปีงบประมาณ	2550	2551	2552	2553	2554	2555
สินทรัพย์หมุนเวียน	1,473.60	1,701.51	1,093.24	1,035.79	1,491.49	2,495.70
สินทรัพย์ไม่หมุนเวียน	4,101.65	4,529.22	5,770.95	6,382.18	6,759.24	6,365.18
รวมสินทรัพย์	5,575.25	6,230.73	6,864.19	7,417.97	8,250.73	8,860.88
หนี้สินหมุนเวียน	452.14	458.68	572.89	663.87	916.43	939.61
หนี้สินไม่หมุนเวียน	9.06	7.88	160.97	559.43	472.44	410.53
ส่วนของทุน	5,114.05	5,764.17	6,130.32	6,194.67	6,861.86	7,510.73
รวมหนี้สินและส่วนของทุน	5,575.25	6,230.73	6,864.19	7,417.97	8,250.73	8,860.87

ปีงบประมาณ	2556	2557	2558	2559	2560	2561
สินทรัพย์หมุนเวียน	3,285.39	3,259.46	3,465.35	3,846.36	3,062.54	3,212.23
สินทรัพย์ไม่หมุนเวียน	6,407.70	6,734.69	6,741.89	7,295.03	8,269.59	8,636.43
รวมสินทรัพย์	9,693.09	9,994.15	10,207.24	11,141.39	11,332.13	11,848.66
หนี้สินหมุนเวียน	887.80	813.25	813.14	893.56	919.95	1,218.69
หนี้สินไม่หมุนเวียน	359.57	376.69	370.73	382.58	374.15	377.54
ส่วนของทุน	8,445.72	8,804.21	9,023.37	9,865.25	10,038.03	10,252.43
รวมหนี้สินและส่วนของทุน	9,693.09	9,994.15	10,207.24	11,141.39	11,332.13	11,848.66

ที่มาข้อมูล กลุ่มงานบัญชี สำนักงานคลัง (ข้อมูลปี 2548 - 2558 ผ่านการตรวจสอบจาก สตง.แล้ว / ข้อมูลปีงบประมาณ 2560 รอกการรับรองจาก สตง.พร้อมงบฯ ปีงบประมาณ 2559)

หมายเหตุ ข้อมูลปีงบประมาณ 2561 ณ วันที่ 30 กันยายน 2561

เปรียบเทียบ : หัวข้อที่ใช้ในการศึกษาแนวโน้ม (Trend) ระหว่าง UC Berkley กับของ มจร.

University of California, Berkeley	มจร.	หน้า
Undergraduate program / Graduate Program	นักศึกษา (ระดับปริญญาตรี / ระดับบัณฑิตศึกษา)	
· Freshmen Applicants, Admits and Enrollment	· จำนวนผู้สมัคร ผู้มีสิทธิ์เข้าศึกษา และจำนวนนักศึกษาลงทะเบียน ระดับปริญญาตรี	1
· Freshmen Admit and Yield Rates	· ร้อยละการรับนักศึกษา (Admit Rate) และร้อยละการลงทะเบียน (Yield Rate) ของนักศึกษาระดับปริญญาตรี	2
· Masters and Professionals Applicants, Admits, Enrollments	· คະแนนเฉลี่ยสะสมก่อนเข้าศึกษา ณ มจร.ของนักศึกษาใหม่ระดับปริญญาตรี	3
· Doctoral Applicants, Admits, Enrollments	· จำนวนผู้สมัคร ผู้มีสิทธิ์เข้าศึกษา และจำนวนนักศึกษาลงทะเบียน ระดับบัณฑิตศึกษา	4
· Masters and Professionals Admit and Yield Rates	· ร้อยละการรับนักศึกษา (Admit Rate) และร้อยละการลงทะเบียน (Yield Rate) ของนักศึกษาระดับบัณฑิตศึกษา	5
· Doctoral Applicants Admit and Yield Rates	· คະแนนเฉลี่ยสะสมก่อนเข้าศึกษา ณ มจร.ของนักศึกษาใหม่ระดับบัณฑิตศึกษา	6
· Transfer Applicants Admits and Enrollment		
· Resident and Non-Resident Enrollment		
· Freshmen Retention Rate	· ภาพรวมจำนวนนักศึกษาใหม่ จำแนกตามระดับการศึกษา	7
	· สัดส่วนนักศึกษาใหม่ระดับปริญญาตรีต่อระดับบัณฑิตศึกษา	8
	· ร้อยละการคงอยู่ (Retention Rate) ของนักศึกษาระดับปริญญาตรี	9
	· ภาพรวมจำนวนนักศึกษาทั้งหมด จำแนกตามระดับการศึกษา	10
	· สัดส่วนนักศึกษาทั้งหมดระดับปริญญาตรีต่อระดับบัณฑิตศึกษา	11
· Student - Faculty Ratio	· สัดส่วนอาจารย์ต่อนักศึกษาเต็มเวลา (FTES) รวมทุกระดับการศึกษา	12
	· สัดส่วนนักศึกษาตักค้างต่อนักศึกษาทั้งหมด จำแนกตามระดับการศึกษา	13
· Number of Courses Taught by Permanent Faculty	· จำนวนเฉลี่ยของรายวิชาที่มหาวิทยาลัยเปิดสอนต่อจำนวนอาจารย์ทั้งหมด	14
· Tuition and Fees	· จำนวนเงินค่าบำรุงการศึกษาและค่าธรรมเนียมการศึกษาของนักศึกษา (ทุกระดับการศึกษา)	15
· Typical Resident Student Expenses	· ค่าใช้จ่ายส่วนตัวเฉลี่ยต่อเดือนของนักศึกษา ระดับปริญญาตรี และบัณฑิตศึกษา	16
· Financial Aid by Type (Undergraduate Program)	· ทุนการศึกษาสำหรับนักศึกษาระดับปริญญาตรี จำแนกตามแหล่งทุน	17
	· ทุนการศึกษาทุกประเภทเฉลี่ยต่อจำนวนนักศึกษาที่ได้รับทุน (ระดับปริญญาตรี)	18
· Financial Aid by Type - Fellowships, Grants and Loans (Graduate Program)	· ทุนการศึกษาสำหรับนักศึกษาระดับบัณฑิตศึกษา จำแนกตามแหล่งทุน	19
	· ทุนการศึกษาทุกประเภทเฉลี่ยต่อจำนวนนักศึกษาที่ได้รับทุน (ระดับบัณฑิตศึกษา)	20
· Average Financial Aid Award Given (Grad. Program)		
· Financial Aid by Type - Teaching and Research Assist. (Grad. Program)	· ร้อยละของนักศึกษาระดับบัณฑิตศึกษาที่ได้รับทุนผู้ช่วยสอน (TA) และผู้ช่วยวิจัย (RA) ต่อจำนวนนักศึกษาทั้งหมด	21
· Bachelors Degrees Conferred		
· Masters and Professional Degrees Conferred	· ภาพรวมจำนวนผู้สำเร็จการศึกษา จำแนกตามระดับการศึกษา	22
· Doctoral Degrees Conferred	· สัดส่วนผู้สำเร็จการศึกษาระดับปริญญาตรีต่อระดับบัณฑิตศึกษา	23

University of California, Berkeley	มจร.	หน้า
· Four, Five and Six Year Graduation Rates	· อัตราการสำเร็จการศึกษาของนักศึกษาระดับปริญญาตรี	24
	· อัตราการสำเร็จการศึกษาของนักศึกษาระดับบัณฑิตศึกษา	25
	· ภาวะการหางานทำของผู้สำเร็จการศึกษา ระดับปริญญาตรี	26
	· ภาวะการหางานทำของผู้สำเร็จการศึกษา ระดับบัณฑิตศึกษา	27
	· ผลสำรวจความพึงพอใจของผู้ใช้บัณฑิตต่อผู้สำเร็จการศึกษา ระดับปริญญาตรี	28
	· ผลสำรวจความพึงพอใจของผู้ใช้บัณฑิตต่อผู้สำเร็จการศึกษา ระดับบัณฑิตศึกษา	29

Faculty / Staff	บุคลากร	
· Offers Made and Accepted		
· Work Force by Classification	· ภาพรวมจำนวนบุคลากรทั้งหมดของมหาวิทยาลัย	30
	· ภาพรวมสัดส่วนบุคลากรทั้งหมดของมหาวิทยาลัย	31
· Staff and Faculty FTE		
· Staff and Faculty Ratios		
· Non-Academic to Academic Staff Ratios	· สัดส่วนบุคลากรสายวิชาการต่อสายสนับสนุน (กรณีไม่รวมลูกจ้างประจำและลูกจ้างชั่วคราว)	32
	· สัดส่วนบุคลากรสายวิชาการต่อสายสนับสนุน (กรณีรวมลูกจ้างประจำและลูกจ้างชั่วคราว)	33
· Separations by Reason	· สัดส่วนวุฒิการศึกษาของบุคลากรทั้งหมดของมหาวิทยาลัย	34
	· สัดส่วนวุฒิการศึกษาของบุคลากรสายอาจารย์	35
	· สัดส่วนของบุคลากรสายวิชาการที่มีตำแหน่งทางวิชาการต่อผู้ที่ยังไม่มีตำแหน่งทางวิชาการ	36
	· สัดส่วนวุฒิการศึกษาของบุคลากรสายสนับสนุน	37
	· อัตราการสูญเสียบุคลากรในแต่ละปี จำแนกตามสาเหตุ (Separation by Reason)	38
	· Workers Comp Injury Rates	
· Workers Comp Loss Days Rate		

Research Programs	งานวิจัย	
· Sponsored Projects Office Awards by Category		
· Total Research and Development Expenditures	· งบประมาณการวิจัย (มูลค่าโครงการวิจัย) จำแนกตามแหล่งทุน	39
	· จำนวนทุนวิจัยเฉลี่ยต่อบุคลากรเพื่อการวิจัยและบุคลากรที่ทำงานวิจัย	40
· Research and Development Expenditure Market Share	· จำนวนโครงการวิจัยต่อบุคลากรเพื่อการวิจัยและบุคลากรที่ทำงานวิจัย	41
	· จำนวนบทความวิจัย จำแนกตามแหล่งที่ได้รับการเผยแพร่	42
	· จำนวนบทความวิจัยที่ได้รับการเผยแพร่ต่อบุคลากรเพื่อการวิจัยและบุคลากรที่ทำงานวิจัย	43
	· จำนวนบทความวิจัยที่ได้รับการเผยแพร่ (เมื่อนำมาปรับน้ำหนัก) ต่อจำนวนบุคลากรที่ทำงานวิจัย	44
	· สถิติการยื่นขอจดสิทธิบัตรและอนุสิทธิบัตรของมหาวิทยาลัย	45

Diverse and Inclusive Community		
· Underrepresented Student Populations		
· Female Student Populations		
· Faculty Diversity		

University of California, Berkeley	มจร.	หน้า
· Staff Diversity		
· 6 Year Graduation Rates		
External Ties		
· Gifts by Purpose		
· Gifts by Source		
Campus Support		
· Library Volumes Held	· ทรัพยากรสารสนเทศของห้องสมุดมหาวิทยาลัย	46
· Library Sources Added	· ค่าใช้จ่ายในการจัดหาทรัพยากรสารสนเทศของห้องสมุดมหาวิทยาลัย	47
· Police Coverage and Crime Index	· สถิติด้านการดูแลความปลอดภัย (Crime Index) ของมหาวิทยาลัย	48
Financial Operations		
	งบประมาณ	
	· รายรับ - รายจ่ายของมหาวิทยาลัย	49
	· สัดส่วนรายรับของมหาวิทยาลัย จำแนกตามแหล่งที่มา	50
· Expenditures by Source of Funds	· สัดส่วนรายจ่ายของมหาวิทยาลัย จำแนกตามลักษณะค่าใช้จ่าย	51
· Expenditures by Source of Funds - Inflation Adjusted		
· Expenditures by Program		
· Expenditures by Program - Inflation Adjusted		
	· ค่าใช้จ่ายต่อหัวนักศึกษา (เต็มเวลา)	52
	· ฐานะการเงินของมหาวิทยาลัย	53

หมายเหตุ ในส่วนของ UC Berkeley มีการเปรียบเทียบในระดับ Peer Review ด้วย กล่าวคือ มีการนำข้อมูลไปเปรียบเทียบกับข้อมูลของมหาวิทยาลัยที่มีชื่อเสียงหลายแห่งในสหรัฐอเมริกา อาทิ Harvard, MIT, Michigan, Princeton, UCLA, Wisconsin etc. ซึ่งส่วนนี้ มจร.ยังไม่สามารถดำเนินการได้ เนื่องจากมาตรฐานการจัดทำระบบฐานข้อมูลในระดับประเทศของแต่ละมหาวิทยาลัยยังมีความแตกต่างกันอยู่มาก

KMUTT TREND 2018

มหาวิทยาลัยเทคโนโลยีพระจอมเกล้าธนบุรี

ที่ปรึกษา

อาจารย์ธนิศสรณ์ จิระพรชัย : รองอธิการบดีฝ่ายแผนและสารสนเทศ

ดร.วรรณา เต็มสิริพจน์ : ผู้ช่วยอธิการบดีฝ่ายวางแผนยุทธศาสตร์

รักษาการผู้อำนวยการสำนักงานยุทธศาสตร์

ผู้จัดทำ

นางสาวกิตติญาณ์ เฟื่องชูนุช

นักวิเคราะห์แผนและงบประมาณ

กลุ่มงานวิจัยสถาบันและสารสนเทศ สำนักงานยุทธศาสตร์ สำนักงานอธิการบดี

เอกสารหมายเลข 4 / 2562

มิถุนายน 2562



แนวโน้มพัฒนาการขอมมหาวิทยาลัยเทคโนโลยีพระจอมเกล้าธนบุรี
KMUTT TREND 2018